Rar.
129
.1-

Leeds.
D.S.W. Lansdown. pp. 346.
234 md
Lansd
Ran. 4129 (1

1, 18

Hamburgische Dramaturgie.

J. W. Meil invenit fe. 1785

Erster Band.

Hamburg.
In Commission bey J. H. Cramer, in Bremen.

= a - Druck

BIBLIOTHECA
REGIA
MONACENSIS.

Hamburgische
Dramaturgie.

Ankündigung.

Es wird sich leicht errathen lassen, daß die neue Verwaltung des hiesigen Theaters die Veranlassung des gegenwärtigen Blattes ist.

Der Endzweck desselben soll den guten Absichten entsprechen, welche man den Männern, die sich dieser Verwaltung unterziehen wollen, nicht anders als beymessen kann. Sie haben sich selbst hinlänglich darüber erklärt, und ihre Aeusserungen sind, sowohl hier, als auswärts, von dem feinern Theile des Publikums mit dem Beyfalle aufgenommen worden, den jede freywillige Beförderung des allgemeinen Besten verdienet, und zu unsern Zeiten sich versprechen darf.

Freylich giebt es immer und überall Leute, die, weil sie sich selbst am besten kennen, bey jedem guten Unternehmen nichts als Nebenabsichten erblicken. Man könnte ihnen diese Beruhigung ihrer selbst gern gönnen; aber, wenn die vermeinten Nebenabsichten sie wider die Sache selbst aufbringen; wenn ihr hämischer Neid, um jene zu vereiteln, auch diese scheitern zu lassen, bemüht ist: so müssen sie wissen, daß sie die verachtungswürdigsten Glieder der menschlichen Gesellschaft sind.

Glücklich der Ort, wo diese Elenden den Ton nicht angeben; wo die größere Anzahl wohlgesinnter Bürger sie in den Schranken der Ehrerbietung hält, und nicht verstattet, daß das Bessere des Ganzen ein Raub ihrer Kabalen, und patriotische Absichten ein Vorwurf ihres spöttischen Aberwitzes werden!

So glücklich sey Hamburg in allem, woran seinem Wohlstande und seiner Freyheit gelegen: denn es verdienet, so glücklich zu seyn!

Als Schlegel, zur Aufnahme des dänischen Theaters, — (ein deutscher Dichter des dänischen

Thea,

Theaters!) — Vorschläge that, von welchen es Deutschland noch lange zum Vorwurfe gereichen wird, daß ihm keine Gelegenheit gemacht worden, sie zur Aufnahme des unsrigen zu thun: war dieses der erste und vornehmste, „daß man „den Schauspielern selbst die Sorge nicht über„lassen müsse, für ihren Verlust und Gewinnst „zu arbeiten.„ (*) Die Principalschaft unter ihnen hat eine freye Kunst zu einem Handwerke herabgesetzt, welches der Meister mehrentheils desto nachläßiger und eigennützer treiben läßt, je gewissere Kunden, je mehrere Abnähmer, ihm Nothdurft oder Luxus versprechen.

Wenn hier also bis itzt auch weiter noch nichts geschehen wäre, als daß eine Gesellschaft von Freunden der Bühne Hand an das Werk gelegt, und nach einem gemeinnützigen Plane arbeiten zu lassen, sich verbunden hätte: so wäre dennoch, blos dadurch, schon viel gewonnen. Denn aus dieser ersten Veränderung können, auch bey einer nur mäßigen Begünstigung des Publikums, leicht und geschwind alle andere

(*) Werke, dritter Theil, S. 252.

Verbesserungen erwachsen, deren unser Theater bedarf.

An Fleiß und Kosten wird sicherlich nichts gesparet werden: ob es an Geschmack und Einsicht fehlen dürfte, muß die Zeit lehren. Und hat es nicht das Publikum in seiner Gewalt, was es hierinn mangelhaft finden sollte, abstellen und verbessern zu lassen? Es komme nur, und sehe und höre, und prüfe und richte. Seine Stimme soll nie geringschätzig verhöret, sein Urtheil soll nie ohne Unterwerfung vernommen werden!

Nur daß sich nicht jeder kleine Kritikaster für das Publikum halte, und derjenige, dessen Erwartungen getäuscht werden, auch ein wenig mit sich selbst zu Rathe gehe, von welcher Art seine Erwartungen gewesen. Nicht jeder Liebhaber ist Kenner; nicht jeder, der die Schönheiten Eines Stücks, das richtige Spiel Eines Acteurs empfindet, kann darum auch den Werth aller andern schätzen. Man hat keinen Geschmack, wenn man nur einen einseitigen Geschmack hat; aber oft ist man desto partheyischer.

Der

Der wahre Geschmack ist der allgemeine, der sich über Schönheiten von jeder Art verbreitet, aber von keiner mehr Vergnügen und Entzücken erwartet, als sie nach ihrer Art gewähren kann.

Der Stuffen sind viel, die eine werdende Bühne bis zum Gipfel der Vollkommenheit zu durchsteigen hat; aber eine verderbte Bühne ist von dieser Höhe, natürlicher Weise, noch weiter entfernt: und ich fürchte sehr, daß die deutsche mehr dieses als jenes ist.

Alles kann folglich nicht auf einmal geschehen. Doch was man nicht wachsen sieht, findet man nach einiger Zeit gewachsen. Der Langsamste, der sein Ziel nur nicht aus den Augen verlieret, geht noch immer geschwinder, als der ohne Ziel herum irret.

Diese Dramaturgie soll ein kritisches Register von allen aufzuführenden Stücken halten, und jeden Schritt begleiten, den die Kunst, sowohl des Dichters, als des Schauspielers, hier thun wird. Die Wahl der Stücke ist keine Kleinigkeit: aber Wahl setzt Menge voraus; und wenn

nicht immer Meisterstücke aufgeführet werden sollten, so sieht man wohl, woran die Schuld liegt. Indeß ist es gut, wenn das Mittelmäßige für nichts mehr ausgegeben wird, als es ist; und der unbefriedigte Zuschauer wenigstens daran urtheilen lernt. Einem Menschen von gesundem Verstande, wenn man ihm Geschmack beybringen will, braucht man es nur aus einander zu setzen, warum ihm etwas nicht gefallen hat. Gewisse mittelmäßige Stücke müssen auch schon darum beybehalten werden, weil sie gewisse vorzügliche Rollen haben, in welchen der oder jener Acteur seine ganze Stärke zeigen kann. So verwirft man nicht gleich eine musikalische Komposition, weil der Text dazu elend ist.

Die größte Feinheit eines dramatischen Richters zeiget sich darinn, wenn er in jedem Falle des Vergnügens und Mißvergnügens, unfehlbar zu unterscheiden weiß, was und wie viel davon auf die Rechnung des Dichters, oder des Schauspielers, zu setzen sey. Den einen um etwas tadeln, was der andere versehen hat, heißt beyde verderben. Jenem wird der Muth benommen, und dieser wird sicher gemacht. Be-

Besonders darf es der Schauspieler verlangen, daß man hierinn die größte Strenge und Unpartheylichkeit beobachte. Die Rechtfertigung des Dichters kann jederzeit angetreten werden; sein Werk bleibt da, und kann uns immer wieder vor die Augen gelegt werden. Aber die Kunst des Schauspielers ist in ihren Werken transitorisch. Sein Gutes und Schlimmes rauschet gleich schnell vorbey; und nicht selten ist die heutige Laune des Zuschauers mehr Ursache, als er selbst, warum das eine oder das andere einen lebhaftern Eindruck auf jenen gemacht hat.

Eine schöne Figur, eine bezaubernde Mine, ein sprechendes Auge, ein reitzender Tritt, ein lieblicher Ton, eine melodische Stimme: sind Dinge, die sich nicht wohl mit Worten ausdrücken lassen. Doch sind es auch weder die einzigen noch größten Vollkommenheiten des Schauspielers. Schätzbare Gaben der Natur, zu seinem Berufe sehr nöthig, aber noch lange nicht seinen Beruf erfüllend! Er muß überall mit dem Dichter denken; er muß da, wo dem

Dich-

Dichter etwas Menschliches wiederfahren ist, für ihn denken.

Man hat allen Grund, häufige Beyspiele hiervon sich von unsern Schauspielern zu versprechen. — Doch ich will die Erwartung des Publikums nicht höher stimmen. Beide schaden sich selbst: der zu viel verspricht, und der zu viel erwartet.

Heute geschieht die Eröffnung der Bühne. Sie wird viel entscheiden; sie muß aber nicht alles entscheiden sollen. In den ersten Tagen werden sich die Urtheile ziemlich durchkreuzen. Es würde Mühe kosten, ein ruhiges Gehör zu erlangen. — Das erste Blatt dieser Schrift soll daher nicht eher, als mit dem Anfange des künftigen Monats erscheinen.

Hamburg, den 22 April, 1767.

Hamburgische Dramaturgie.

Erstes Stück.

Den 1sten May, 1767.

Das Theater ist den 22sten vorigen Monats mit dem Trauerspiele, Olint und Sophronia, glücklich eröfnet worden.

Ohne Zweifel wollte man gern mit einem deutschen Originale anfangen, welches hier noch den Reitz der Neuheit habe. Der innere Werth dieses Stückes konnte auf eine solche Ehre keinen Anspruch machen. Die Wahl wäre zu tadeln, wenn sich zeigen liesse, daß man eine viel bessere hätte treffen können.

Olint und Sophronia ist das Werk eines jungen Dichters, und sein unvollendet hinterlassenes Werk. Cronegk starb allerdings für unsere Bühne zu früh; aber eigentlich gründet sich sein

Ruhm mehr auf das, was er, nach dem Urtheile seiner Freunde, für dieselbe noch hätte leisten können, als was er wirklich geleistet hat. Und welcher dramatische Dichter, aus allen Zeiten und Nationen, hätte in seinem sechs und zwanzigsten Jahre sterben können, ohne die Kritik über seine wahren Talente nicht eben so zweifelhaft zu lassen?

Der Stoff ist die bekannte Episode beym Tasso. Eine kleine rührende Erzehlung in ein rührendes Drama umzuschaffen, ist so leicht nicht. Zwar kostet es wenig Mühe, neue Verwickelungen zu erdenken, und einzelne Empfindungen in Scenen auszudehnen. Aber zu verhüten wissen, daß diese neue Verwickelungen weder das Interesse schwächen, noch der Wahrscheinlichkeit Eintrag thun; sich aus dem Gesichtspunkte des Erzehlers in den wahren Standort einer jeden Person versetzen können; die Leidenschaften, nicht beschreiben, sondern vor den Augen des Zuschauers entstehen, und ohne Sprung, in einer so illusorischen Stetigkeit wachsen zu lassen, daß dieser sympathisiren muß, er mag wollen oder nicht: das ist es, was dazu nöthig ist; was das Genie, ohne es zu wissen, ohne es sich langweilig zu erklären, thut, und was der blos witzige Kopf nachzumachen, vergebens sich martert.

Tasso scheinet, in seinem Olint und Sophronia, den Virgil, in seinem Nisus und Eurhalus, vor Augen gehabt zu haben. So wie Virgil in diesen die Stärke der Freundschaft geschildert hatte, wollte Tasso in jenen die Stärke der Liebe schildern. Dort war es heldenmüthiger Dienstеifer, der die Probe der Freundschaft veranlaßte: hier ist es die Religion, welche der Liebe Gelegenheit giebt, sich in aller ihrer Kraft zu zeigen. Aber die Religion, welche bey dem Tasso nur das Mittel ist, wodurch er die Liebe so wirksam zeiget, ist in Cronegks Bearbeitung das Hauptwerk geworden. Er wollte den Triumph dieser, in den Triumph jener veredeln. Gewiß, eine fromme Verbesserung — weiter aber auch nichts, als fromm! Denn sie hat ihn verleitet, was bey dem Tasso so simpel und natürlich, so wahr und menschlich ist, so verwickelt und romanenhaft, so wunderbar und himmlisch zu machen, daß nichts darüber!

Beym Tasso ist es ein Zauberer, ein Kerl, der weder Christ noch Mahomedaner ist, sondern sich aus beiden Religionen einen eigenen Aberglauben zusammengesponnen hat, welcher dem Aladin den Rath giebt, das wunderthätige Marienbild aus dem Tempel in die Moschee zu bringen. Warum machte Cronegk aus diesem Zauberer einen mahomedanischen Priester?

Wenn dieser Priester in seiner Religion nicht eben so unwissend war, als es der Dichter zu seyn scheinet, so konnte er einen solchen Rath unmöglich geben. Sie duldet durchaus keine Bilder in ihren Moscheen. Cronegk verräth sich in mehrern Stücken, daß ihm eine sehr unrichtige Vorstellung von dem mahomedanischen Glauben beygewohnet. Der gröbste Fehler aber ist, daß er eine Religion überall des Polytheismus schuldig macht, die fast mehr als jede andere auf die Einheit Gottes dringet. Die Moschee heißt ihm „ein Sitz der falschen Götter,, und den Priester selbst läßt er ausrufen:

„So wollt ihr euch noch nicht mit Rach und Strafe rüsten,
„Ihr Götter? Blitzt, vertilgt, das freche Volk der Christen!

Der sorgsame Schauspieler hat in seiner Tracht das Costume, vom Scheitel bis zur Zehe, genau zu beobachten gesucht; und er muß solche Ungereimtheiten sagen!

Beym Tasso kömmt das Marienbild aus der Moschee weg, ohne daß man eigentlich weiß, ob es von Menschenhänden entwendet worden, oder ob eine höhere Macht dabey im Spiele gewesen. Cronegk macht den Olint zum Thäter. Zwar verwandelt er das Marienbild in „ein

Bild

Bild des Herrn am Kreuz;„ aber Bild ist Bild, und dieser armselige Aberglaube giebt dem Olint eine sehr verächtliche Seite. Man kann ihm unmöglich wieder gut werden, daß er es wagen können, durch eine so kleine That sein Volk an den Rand des Verderbens zu stellen. Wenn er sich hernach freywillig dazu bekennet: so ist es nichts mehr als Schuldigkeit, und keine Großmuth. Beym Tasso läßt ihn blos die Liebe diesen Schritt thun; er will Sophronien retten, oder mit ihr sterben; mit ihr sterben, blos um mit ihr zu sterben; kann er mit ihr nicht Ein Bette besteigen, so sey es Ein Scheiterhaufen; an ihrer Seite, an den nehmlichen Pfahl gebunden, bestimmt, von dem nehmlichen Feuer verzehret zu werden, empfindet er blos das Glück einer so süßen Nachbarschaft, denket an nichts, was er jenseit dem Grabe zu hoffen habe, und wünschet nichts, als daß diese Nachbarschaft noch enger und vertrauter seyn möge, daß er Brust gegen Brust drücken, und auf ihren Lippen seinen Geist verhauchen dürfe.

Dieser vortreffliche Kontrast zwischen einer lieben, ruhigen, ganz geistigen Schwärmerinn, und einem hitzigen, begierigen Jünglinge, ist beym Cronegk völlig verlohren. Sie sind beide von der kältesten Einförmigkeit; beide haben nichts als das Märterthum im Kopfe; und nicht

genug! daß Er, daß Sie, für die Religion sterben wollen; auch Evander wollte, auch Serena hätte nicht übel Lust dazu.

Ich will hier eine doppelte Anmerkung machen, welche, wohl behalten, einen angehenden tragischen Dichter vor großen Fehltritten bewahren kann. Die eine betrift das Trauerspiel überhaupt. Wenn heldenmüthige Gesinnungen Bewunderung erregen sollen: so muß der Dichter nicht zu verschwenderisch damit umgehen; denn was man öfters, was man an mehrern sieht, höret man auf zu bewundern. Hierwider hatte sich Cronegk schon in seinem Codrus sehr versündiget. Die Liebe des Vaterlandes, bis zum freywilligen Tode für dasselbe, hätte den Codrus allein auszeichnen sollen: er hätte als ein einzelnes Wesen einer ganz besondern Art da stehen müssen, um den Eindruck zu machen, welchen der Dichter mit ihm im Sinne hatte. Aber Elesinde und Philaide, und Medon, und wer nicht? sind alle gleich bereit, ihr Leben dem Vaterlande aufzuopfern; unsere Bewunderung wird getheilt, und Codrus verlieret sich unter der Menge. So auch hier. Was in Olint und Sophronia Christ ist, das alles hält gemartert werden und sterben, für ein Glas Wasser trinken. Wir hören diese frommen Bravaden so oft, aus so verschiedenem Munde, daß sie alle Wirkung verlieren.

Die

Die zweyte Anmerkung betrift das christliche Trauerspiel insbesondere. Die Helden desselben sind mehrentheils Märtyrer. Nun leben wir zu einer Zeit, in welcher die Stimme der gesunden Vernunft zu laut erschallet, als daß jeder Rasender, der sich muthwillig, ohne alle Noth, mit Verachtung aller seiner bürgerlichen Obliegenheiten, in den Tod stürzet, den Titel eines Märtyrers sich anmaßen dürfte. Wir wissen itzt zu wohl, die falschen Märtyrer von den wahren zu unterscheiden; wir verachten jene eben so sehr, als wir diese verehren, und höchstens können sie uns eine melancholische Thräne über die Blindheit und den Unsinn auspressen, deren wir die Menschheit überhaupt in ihnen fähig erblicken. Doch diese Thräne ist keine von den angenehmen, die das Trauerspiel erregen will. Wenn daher der Dichter einen Märtyrer zu seinem Helden wählet: daß er ihm ja die lautersten und triftigsten Bewegungsgründe gebe! daß er ihn ja in die unumgängliche Nothwendigkeit setze, den Schritt zu thun, durch den er sich der Gefahr blos stellet! daß er ihn ja den Tod nicht freventlich suchen, nicht höhnisch ertrotzen lasse! Sonst wird uns sein frommer Held zum Abscheu, und die Religion selbst, die er ehren wollte, kann darunter leiden. Ich habe schon berühret, daß es nur ein eben so nichtswürdiger Aberglaube seyn konnte, als wir in dem Zauberer Ismen verach-

ten,

ten, welcher den Olint antrieb, das Bild aus der Moschee wieder zu entwenden. Es entschuldiget den Dichter nicht, daß es Zeiten gegeben, wo ein solcher Aberglaube allgemein war, und bey vielen guten Eigenschaften bestehen konnte; daß es noch Länder giebt, wo er der frommen Einfalt nichts befremdendes haben würde. Denn er schrieb sein Trauerspiel eben so wenig für jene Zeiten, als er es bestimmte, in Böhmen oder Spanien gespielt zu werden. Der gute Schriftsteller, er sey von welcher Gattung er wolle, wenn er nicht blos schreibet, seinen Witz, seine Gelehrsamkeit zu zeigen, hat immer die Erleuchtesten und Besten seiner Zeit und seines Landes in Augen, und nur was diesen gefallen, was diese rühren kann, würdiget er zu schreiben. Selbst der dramatische, wenn er sich zu dem Pöbel herabläßt, läßt sich nur darum zu ihm herab, um ihn zu erleuchten und zu bessern; nicht aber ihn in seinen Vorurtheilen, ihn in seiner unedeln Denkungsart zu bestärken.

Hamburgische Dramaturgie.

Zweytes Stück.

Den 5ten May, 1767.

Noch eine Anmerkung, gleichfalls das christliche Trauerspiel betreffend, würde über die Bekehrung der Clorinde zu machen seyn. So überzeugt wir auch immer von den unmittelbaren Wirkungen der Gnade seyn mögen, so wenig können sie uns doch auf dem Theater gefallen, wo alles, was zu dem Charakter der Personen gehöret, aus den natürlichsten Ursachen entspringen muß. Wunder dulden wir da nur in der physikalischen Welt; in der moralischen muß alles seinen ordentlichen Lauf behalten, weil das Theater die Schule der moralischen Welt seyn soll. Die Bewegungsgründe zu jedem Entschlusse, zu jeder Aenderung der geringsten Gedanken und Meynungen, müssen, nach Maaßgebung des einmal angenommenen Charakters, genau gegen einander abgewogen seyn, und jene müssen nie mehr hervorbringen, als sie nach der

strengsten Wahrheit hervor bringen können. Der Dichter kann die Kunst besitzen, uns, durch Schönheiten des Detail, über Mißverhältnisse dieser Art zu täuschen; aber er täuscht uns nur einmal, und sobald wir wieder kalt werden, nehmen wir den Beyfall, den er uns abgelauschet hat, zurück. Dieses auf die vierte Scene des dritten Akts angewendet, wird man finden, daß die Reden und das Betragen der Sophronia die Clorinde zwar zum Mitleiden hätte bewegen können, aber viel zu unvermögend sind, Bekehrung an einer Person zu wirken, die gar keine Anlage zum Enthusiasmus hat. Beym Tasso nimmt Clorinde auch das Christenthum an; aber in ihrer letzten Stunde; aber erst, nachdem sie kurz zuvor erfahren, daß ihre Aeltern diesem Glauben zugethan gewesen: feine, erhebliche Umstände, durch welche die Wirkung einer höhern Macht in die Reihe natürlicher Begebenheiten gleichsam mit eingeflochten wird. Niemand hat es besser verstanden, wie weit man in diesem Stücke auf dem Theater gehen dürfe, als Voltaire. Nachdem die empfindliche, edle Seele des Zamor, durch Beyspiel und Bitten, durch Großmuth und Ermahnungen bestürmet, und bis in das Innerste erschüttert worden, läßt er ihn doch die Wahrheit der Religion, an deren Bekennern er so viel Großes sieht, mehr vermuthen, als glauben. Und vielleicht würde Voltaire

täire auch diese Vermuthung unterdrückt haben, wenn nicht zur Beruhigung des Zuschauers etwas hätte geschehen müssen.

Selbst der Polyeukt des Corneille ist, in Absicht auf beide Anmerkungen, tadelhaft; und wenn es seine Nachahmungen immer mehr geworden sind, so dürfte die erste Tragödie, die den Namen einer christlichen verdienet, ohne Zweifel noch zu erwarten seyn. Ich meyne ein Stück, in welchem einzig der Christ als Christ uns interessiret. — Ist ein solches Stück aber auch wohl möglich? Ist der Charakter des wahren Christen nicht etwa ganz untheatralisch? Streiten nicht etwa die stille Gelassenheit, die unveränderliche Sanftmuth, die seine wesentlichsten Züge sind, mit dem ganzen Geschäfte der Tragödie, welches Leidenschaften durch Leidenschaften zu reinigen sucht? Widerspricht nicht etwa seine Erwartung einer belohnenden Glückseligkeit nach diesem Leben, der Uneigennützigkeit, mit welcher wir alle große und gute Handlungen auf der Bühne unternommen und vollzogen zu sehen wünschen?

Bis ein Werk des Genies, von dem man nur aus der Erfahrung lernen kann, wie viel Schwierigkeiten es zu übersteigen vermag, diese Bedenklichkeiten unwidersprechlich widerlegt, wäre also mein Rath: — man liesse alle bisherige christliche Trauerspiele unaufgeführet. Dieser Rath,

welcher aus den Bedürfnissen der Kunst herge-nommen ist, welcher uns um weiter nichts, als sehr mittelmäßige Stücke bringen kann, ist dar-um nichts schlechter, weil er den schwächern Ge-müthern zu Statten kömmt, die, ich weiß nicht welchen Schauder empfinden, wenn sie Gesin-nungen, auf die sie sich nur an einer heiligern Stäte gefaßt machen, im Theater zu hören be-kommen. Das Theater soll niemanden, wer es auch sey, Anstoß geben; und ich wünschte, daß es auch allem genommenen Anstoße vorbeugen könnte und wollte.

Cronegk hatte sein Stück nur bis gegen das Ende des vierten Aufzuges gebracht. Das übrige hat eine Feder in Wien dazu gefüget; eine Feder — denn die Arbeit eines Kopfes ist dabey nicht sehr sichtbar. Der Ergänzer hat, allem Ansehen nach, die Geschichte ganz anders geendet, als sie Cronegk zu enden Willens gewe-sen. Der Tod löset alle Verwirrungen am besten; darum läßt er beide sterben, den Olint und die Sophronia. Beym Tasso kommen sie beide davon; denn Clorinde nimmt sich mit der uneigennützigsten Großmuth ihrer an. Cronegk aber hatte Clorinden verliebt gemacht, und da war es freylich schwer zu errathen, wie er zwey Nebenbuhlerinnen aus einander setzen wollen, ohne den Tod zu Hülfe zu rufen. In einem an-dern noch schlechtern Trauerspiele, wo eine von

den

den Hauptpersonen ganz aus heiler Haut starb, fragte ein Zuschauer seinen Nachbar: Aber woran stirbt sie denn? — Woran? am fünften Akte; antwortete dieser. In Wahrheit; der fünfte Akt ist eine garstige böse Staupe, die manchen hinreißt, dem die ersten vier Akte ein weit längeres Leben versprachen. —

Doch ich will mich in die Kritik des Stückes nicht tiefer einlassen. So mittelmäßig es ist, so ausnehmend ist es vorgestellet worden. Ich schweige von der äußern Pracht; denn diese Verbesserung unsers Theaters erfordert nichts als Geld. Die Künste, deren Hülfe dazu nöthig ist, sind bey uns in eben der Vollkommenheit, als in jedem andern Lande; nur die Künstler wollen eben so bezahlt seyn, wie in jedem andern Lande.

Man muß mit der Vorstellung eines Stückes zufrieden seyn, wenn unter vier, fünf Personen, einige vortrefflich, und die andern gut gespielet haben. Wen, in den Nebenrollen, ein Anfänger oder sonst ein Nothnagel, so sehr beleidiget, daß er über das Ganze die Nase rümpft, der reise nach Utopien, und besuche da die vollkommenen Theater, wo auch der Lichtputzer ein Garrick ist.

Herr Eckhof war Evander; Evander ist zwar der Vater des Olints, aber im Grunde doch nicht viel mehr als ein Vertrauter. Indeß mag dieser Mann eine Rolle machen, welche er will;

man erkennet ihn in der kleinsten noch immer für den ersten Akteur, und betauert, auch nicht zugleich alle übrige Rollen von ihm sehen zu können. Ein ihm ganz eigenes Talent ist dieses, daß er Sittensprüche und allgemeine Betrachtungen, diese langweiligen Ausbeugungen eines verlegenen Dichters, mit einem Anstande, mit einer Innigkeit zu sagen weiß, daß das Trivialste von dieser Art, in seinem Munde Neuheit und Würde, das Frostigste Feuer und Leben erhält.

Die eingestreuten Moralen sind Cronegks beste Seite. Er hat, in seinem Codrus und hier, so manche in einer so schönen nachdrücklichen Kürze ausgedrückt, daß viele von seinen Versen als Sentenzen behalten, und von dem Volke unter die im gemeinen Leben gangbare Weisheit aufgenommen zu werden verdienen. Leider sucht er uns nur auch öfters gefärbtes Glas für Edelsteine, und witzige Antithesen für gesunden Verstand einzuschwatzen. Zwey dergleichen Zeilen, in dem ersten Akte, hatten eine besondere Wirkung auf mich. Die eine,

„Der Himmel kann verzeihn, allein ein Priester nicht.„

Die andere,

„Wer schlimm von andern denkt, ist selbst ein Bösewicht.„

Ich ward betroffen, in dem Parterre eine allgemeine Bewegung, und dasjenige Gemurmel zu bemer-

bemerken, durch welches sich der Beyfall ausdrückt, wenn ihn die Aufmerksamkeit nicht gänzlich ausbrechen läßt. Theils dachte ich: Vortrefflich! man liebt hier die Moral; dieses Parterr findet Geschmack an Maximen; auf dieser Bühne könnte sich ein Euripides Ruhm erwerben, und ein Sokrates würde sie gern besuchen. Theils fiel es mir zugleich mit auf, wie schielend, wie falsch, wie anstößig diese vermeinten Maximen wären, und ich wünschte sehr, daß die Mißbilligung an jenem Gemurmle den meisten Antheil möge gehabt haben. Es ist nur Ein Athen gewesen, es wird nur Ein Athen bleiben, wo auch bey dem Pöbel das sittliche Gefühl so fein, so zärtlich war, daß einer unlautern Moral wegen, Schauspieler und Dichter Gefahr liefen, von dem Theater herabgestürmet zu werden! Ich weiß wohl, die Gesinnungen müssen in dem Drama dem angenommenen Charakter der Person, welche sie äußert, entsprechen; sie können also das Siegel der absoluten Wahrheit nicht haben; genug, wenn sie poetisch wahr sind, wenn wir gestehen müssen, daß dieser Charakter, in dieser Situation, bey dieser Leidenschaft, nicht anders als so habe urtheilen können. Aber auch diese poetische Wahrheit muß sich, auf einer andern Seite, der absoluten wiederum nähern, und der Dichter muß nie so unphilosophisch denken, daß er annimmt, ein Mensch könne das

Böse, um des Bösen wegen, wollen, er könne nach lasterhaften Grundsätzen handeln, das Lasterhafte derselben erkennen, und doch gegen sich und andere damit prahlen. Ein solcher Mensch ist ein Unding, so gräßlich als ununterrichtend, und nichts als die armselige Zuflucht eines schalen Kopfes, der schimmernde Tiraden für die höchste Schönheit des Trauerspieles hält. Wenn Ismenor ein grausamer Priester ist, sind darum alle Priester Ismenors? Man wende nicht ein, daß von Priestern einer falschen Religion die Rede sey. So falsch war noch keine in der Welt, daß ihre Lehrer nothwendig Unmenschen seyn müssen. Priester haben in den falschen Religionen, so wie in der wahren, Unheil gestiftet, aber nicht weil sie Priester, sondern weil sie Bösewichter waren, die, zum Behuf ihrer schlimmen Neigungen, die Vorrechte auch eines jeden andern Standes gemißbraucht hätten.

Wenn die Bühne so unbesonnene Urtheile über die Priester überhaupt ertönen läßt, was Wunder, wenn sich auch unter diesen Unbesonnene finden, die sie als die grade Heerstraße zur Hölle ausschreyen?

Aber ich verfalle wiederum in die Kritik des Stückes, und ich wollte von dem Schauspieler sprechen.

Hamburgische Dramaturgie.

Drittes Stück.

Den 8ten May, 1767.

Und wodurch bewirkt dieser Schauspieler, (Hr. Eckhof) daß wir auch die gemeinste Moral so gern von ihm hören? Was ist es eigentlich, was ein anderer von ihm zu lernen hat, wenn wir ihn in solchem Falle eben so unterhaltend finden sollen?

Alle Moral muß aus der Fülle des Herzens kommen, von der der Mund übergehet; man muß eben so wenig lange darauf zu denken, als damit zu prahlen scheinen.

Es verstehet sich also von selbst, daß die moralischen Stellen vorzüglich wohl gelernet seyn wollen. Sie müssen ohne Stocken, ohne den geringsten Anstoß, in einem ununterbrochenen Flusse der Worte, mit einer Leichtigkeit gesprochen werden, daß sie keine mühsame Austrahmungen des Gedächtnisses, sondern unmittelbare

Eingebungen der gegenwärtigen Lage der Sachen scheinen.

Eben so ausgemacht ist es, daß kein falscher Accent uns muß argwöhnen lassen, der Akteur plaudere, was er nicht verstehe. Er muß uns durch den richtigsten, sichersten Ton überzeugen, daß er den ganzen Sinn seiner Worte durchdrungen habe.

Aber die richtige Accentuation ist zur Noth auch einem Papagey beyzubringen. Wie weit ist der Akteur, der eine Stelle nur versteht, noch von dem entfernt, der sie auch zugleich empfindet! Worte, deren Sinn man einmal gefaßt, die man sich einmal ins Gedächtniß gepräget hat, lassen sich sehr richtig hersagen, auch indem sich die Seele mit ganz andern Dingen beschäftiget; aber alsdann ist keine Empfindung möglich. Die Seele muß ganz gegenwärtig seyn; sie muß ihre Aufmerksamkeit einzig und allein auf ihre Reden richten, und nur alsdann —

Aber auch alsdann kann der Akteur wirklich viel Empfindung haben, und doch keine zu haben scheinen. Die Empfindung ist überhaupt immer das streitigste unter den Talenten eines Schauspielers. Sie kann seyn, wo man sie nicht erkennet; und man kann sie zu erkennen glauben, wo sie nicht ist. Denn die Empfindung ist etwas Inneres, von dem wir nur nach seinen äußern Merkmalen urtheilen können.

Nun

Nun ist es möglich, daß gewisse Dinge in dem Baue des Körpers diese Merkmale entweder gar nicht verstatten, oder doch schwächen und zweydeutig machen. Der Akteur kann eine gewisse Bildung des Gesichts, gewisse Minen, einen gewissen Ton haben, mit denen wir ganz andere Fähigkeiten, ganz andere Leidenschaften, ganz andere Gesinnungen zu verbinden gewohnt sind, als er gegenwärtig äußern und ausdrücken soll. Ist dieses, so mag er noch so viel empfinden, wir glauben ihm nicht: denn er ist mit sich selbst im Widerspruche. Gegentheils kann ein anderer so glücklich gebauet seyn; er kann so entscheidende Züge besitzen; alle seine Muskeln können ihm so leicht, so geschwind zu Gebothe stehen; er kann so feine, so vielfältige Abänderungen der Stimme in seiner Gewalt haben; kurz, er kann mit allen zur Pantomime erforderlichen Gaben in einem so hohen Grade beglückt seyn, daß er uns in denjenigen Rollen, die er nicht ursprünglich, sondern nach irgend einem guten Vorbilde spielet, von der innigsten Empfindung beseelet scheinen wird, da doch alles, was er sagt und thut, nichts als mechanische Nachäffung ist.

Ohne Zweifel ist dieser, ungeachtet seiner Gleichgültigkeit und Kälte, dennoch auf dem Theater weit brauchbarer, als jener. Wenn er lange genug nichts als nachgeäffet hat, haben sich endlich eine Menge kleiner Regeln bey ihm

gesammelt, nach denen er selbst zu handeln anfängt, und durch deren Beobachtung (zu Folge dem Gesetze, daß eben die Modificationen der Seele, welche gewisse Veränderungen des Körpers hervorbringen, hinwiederum durch diese körperliche Veränderungen bewirket werden,) er zu einer Art von Empfindung gelangt, die zwar die Dauer, das Feuer derjenigen, die in der Seele ihren Anfang nimmt, nicht haben kann, aber doch in dem Augenblicke der Vorstellung kräftig genug ist, etwas von den nicht freywilligen Veränderungen des Körpers hervorzubringen, aus deren Daseyn wir fast allein auf das innere Gefühl zuverläßig schliessen zu können glauben. Ein solcher Akteur soll z. E. die äußerste Wuth des Zornes ausdrücken; ich nehme an, daß er seine Rolle nicht einmal recht verstehet, daß er die Gründe dieses Zornes weder hinlänglich zu fassen, noch lebhaft genug sich vorzustellen vermag, um seine Seele selbst in Zorn zu setzen. Und ich sage; wenn er nur die allergröbsten Aeußerungen des Zornes, einem Akteur von ursprünglicher Empfindung abgelernet hat, und getreu nachzumachen weiß — den hastigen Gang, den stampfenden Fuß, den rauhen bald kreischenden bald verbissenen Ton, das Spiel der Augenbraunen, die zitternde Lippe, das Knirschen der Zähne u. s. w. — wenn er, sage ich, nur diese Dinge, die sich nachmachen

lassen,

lassen, sobald man will, gut nachmacht: so wird dadurch unfehlbar seine Seele ein dunkles Gefühl von Zorn befallen, welches wiederum in dem Körper zurückwirkt, und da auch diejenigen Veränderungen hervorbringt, die nicht blos von unserm Willen abhangen; sein Gesicht wird glühen, seine Augen werden blitzen, seine Muskeln werden schwellen; kurz, er wird ein wahrer Zorniger zu seyn scheinen, ohne es zu seyn, ohne im geringsten zu begreifen, warum er es seyn sollte.

Nach diesen Grundsätzen von der Empfindung überhaupt, habe ich mir zu bestimmen gesucht, welche äußerliche Merkmale diejenige Empfindung begleiten, mit der moralische Betrachtungen wollen gesprochen seyn, und welche von diesen Merkmalen in unserer Gewalt sind, so daß sie jeder Akteur, er mag die Empfindung selbst haben, oder nicht, darstellen kann. Mich dünkt Folgendes.

Jede Moral ist ein allgemeiner Satz, der, als solcher, einen Grad von Sammlung der Seele und ruhiger Ueberlegung verlangt. Er will also mit Gelassenheit und einer gewissen Kälte gesagt seyn.

Allein dieser allgemeine Satz ist zugleich das Resultat von Eindrücken, welche individuelle Umstände auf die handelnden Personen machen; er ist kein bloßer symbolischer Schluß; er ist eine

generalisirte Empfindung, und als diese will er mit Feuer und einer gewissen Begeisterung gesprochen seyn.

Folglich mit Begeisterung und Gelassenheit, mit Feuer und Kälte? —

Nicht anders; mit einer Mischung von beiden, in der aber, nach Beschaffenheit der Situation, bald dieses, bald jenes, hervorsticht.

Ist die Situation ruhig, so muß sich die Seele durch die Moral gleichsam einen neuen Schwung geben wollen; sie muß über ihr Glück, oder ihre Pflichten, blos darum allgemeine Betrachtungen zu machen scheinen, um durch diese Allgemeinheit selbst, jenes desto lebhafter zu geniessen, diese desto williger und muthiger zu beobachten.

Ist die Situation hingegen heftig, so muß sich die Seele durch die Moral (unter welchem Worte ich jede allgemeine Betrachtung verstehe) gleichsam von ihrem Fluge zurückholen; sie muß ihren Leidenschaften das Ansehen der Vernunft, stürmischen Ausbrüchen den Schein vorbedächtlicher Entschliessungen geben zu wollen scheinen.

Jenes erfodert einen erhabnen und begeisterten Ton; dieses einen gemäßigten und feyerlichen. Denn dort muß das Raisonnement in Affekt entbrennen, und hier der Affekt in Raisonnement sich auskühlen.

Die meisten Schauspieler kehren es gerade um. Sie poltern in heftigen Situationen die all:

allgemeinen Betrachtungen eben so stürmisch heraus, als das Uebrige; und in ruhigen, beten sie dieselben eben so gelassen her, als das Uebrige. Daher geschieht es denn aber auch, daß sich die Moral weder in den einen, noch in den andern bey ihnen ausnimmt; und daß wir sie in jenen eben so unnatürlich, als in diesen langweilig und kalt finden. Sie überlegten nie, daß die Stückerey von dem Grunde abstechen muß, und Gold auf Gold brodiren ein elender Geschmack ist.

Durch ihre Gestus verderben sie vollends alles. Sie wissen weder, wenn sie deren dabey machen sollen, noch was für welche. Sie machen gemeiniglich zu viele, und zu unbedeutende.

Wenn in einer heftigen Situation die Seele sich auf einmal zu sammeln scheinet, um einen überlegenden Blick auf sich, oder auf das, was sie umgiebt, zu werfen; so ist es natürlich, daß sie allen Bewegungen des Körpers, die von ihrem bloßen Willen abhangen, gebieten wird. Nicht die Stimme allein wird gelassener; die Glieder alle gerathen in einen Stand der Ruhe, um die innere Ruhe auszudrücken, ohne die das Auge der Vernunft nicht wohl um sich schauen kann. Mit eins tritt der fortschreitende Fuß fest auf, die Arme sinken, der ganze Körper zieht sich in den wagrechten Stand; eine Pause — und dann die Reflexion. Der Mann steht da, in einer feyerlichen Stille, als ob er sich nicht stöhren wollte, sich selbst zu hören. Die Reflexion ist aus, —

wieder eine Pause — und so wie die Reflexion abgezielet, seine Leidenschaft entweder zu mäßigen, oder zu befeuern, bricht er entweder auf einmal wieder los, oder setzet allmälig das Spiel seiner Glieder wieder in Gang. Nur auf dem Gesichte bleiben, während der Reflexion, die Spuren des Affekts; Mine und Auge sind noch in Bewegung und Feuer; denn wir haben Mine und Auge nicht so urplötzlich in unserer Gewalt, als Fuß und Hand. Und hierin dann, in diesen ausdrückenden Minen, in diesem entbrannten Auge, und in dem Ruhestande des ganzen übrigen Körpers, bestehet die Mischung von Feuer und Kälte, mit welcher ich glaube, daß die Moral in heftigen Situationen gesprochen seyn will.

Mit eben dieser Mischung will sie auch in ruhigen Situationen gesagt seyn; nur mit dem Unterschiede, daß der Theil der Aktion, welcher dort der feurige war, hier der kältere, und welcher dort der kältere war, hier der feurige seyn muß. Nehmlich: da die Seele, wenn sie nichts als sanfte Empfindungen hat, durch allgemeine Betrachtungen diesen sanften Empfindungen einen höhern Grad von Lebhaftigkeit zu geben sucht, so wird sie auch die Glieder des Körpers, die ihr unmittelbar zu Gebothe stehen, dazu beytragen lassen; die Hände werden in voller Bewegung seyn; nur der Ausdruck des Gesichts kann so geschwind nicht nach, und in Mine und Auge wird noch die Ruhe herrschen, aus der sie der übrige Körper gern heraus arbeiten möchte.

Hamburgische Dramaturgie.

Viertes Stück.

Den 12ten May, 1767.

Aber von was für Art sind die Bewegungen der Hände, mit welchen, in ruhigen Situationen, die Moral gesprochen zu seyn liebet?

Von der Chironomie der Alten, das ist, von dem Inbegriffe der Regeln, welche die Alten den Bewegungen der Hände vorgeschrieben hatten, wissen wir nur sehr wenig; aber dieses wissen wir, daß sie die Händesprache zu einer Vollkommenheit gebracht, von der sich aus dem, was unsere Redner darinn zu leisten im Stande sind, kaum die Möglichkeit sollte begreifen lassen. Wir scheinen von dieser ganzen Sprache nichts als ein unartikulirtes Geschrey behalten zu haben; nichts als das Vermögen, Bewegungen zu machen, ohne zu wissen, wie diesen Bewegungen eine fixirte Bedeutung zu geben, und wie sie unter einander zu verbinden, daß sie

nicht blos eines einzeln Sinnes, sondern eines zusammenhangenden Verstandes fähig werden.

Ich bescheide mich gern, daß man, bey den Alten, den Pantomimen nicht mit dem Schauspieler vermengen muß. Die Hände des Schauspielers waren bey weiten so geschwätzig nicht, als die Hände des Pantomimens. Bey diesem vertraten sie die Stelle der Sprache; bey jenem sollten sie nur den Nachdruck derselben vermehren, und durch ihre Bewegungen, als natürliche Zeichen der Dinge, den verabredeten Zeichen der Stimme Wahrheit und Leben verschaffen helfen. Bey dem Pantomimen waren die Bewegungen der Hände nicht blos natürliche Zeichen; viele derselben hatten eine conventionelle Bedeutung, und dieser mußte sich der Schauspieler gänzlich enthalten.

Er gebrauchte sich also seiner Hände sparsamer, als der Pantomime, aber eben so wenig vergebens, als dieser. Er rührte keine Hand, wenn er nichts damit bedeuten oder verstärken konnte. Er wußte nichts von den gleichgültigen Bewegungen, durch deren beständigen einförmigen Gebrauch ein so großer Theil von Schauspielern, besonders das Frauenzimmer, sich das vollkommene Ansehen von Dratpuppen giebt. Bald mit der rechten, bald mit der linken Hand, die Hälfte einer krieplichten Achte, abwärts vom Körper, beschreiben, oder mit

beiden

beiden Händen zugleich die Luft von sich wegrudern, heißt ihnen, Aktion haben; und wer es mit einer gewissen Tanzmeistergrazie zu thun geübt ist, o! der glaubt, uns bezaubern zu können.

Ich weiß wohl, daß selbst Hogarth den Schauspielern befiehlt, ihre Hand in schönen Schlangenlinien bewegen zu lernen; aber nach allen Seiten, mit allen möglichen Abänderungen, deren diese Linien, in Ansehung ihres Schwunges, ihrer Größe und Dauer, fähig sind. Und endlich befiehlt er es ihnen nur zur Uebung, um sich zum Agiren dadurch geschickt zu machen, um den Armen die Biegungen des Reitzes geläufig zu machen; nicht aber in der Meinung, daß das Agiren selbst in weiter nichts, als in der Beschreibung solcher schönen Linien, immer nach der nehmlichen Direktion, bestehe.

Weg also mit diesem unbedeutenden Portebras, vornehmlich bey moralischen Stellen weg mit ihm! Reitz am unrechten Orte, ist Affektation und Grimasse; und eben derselbe Reitz, zu oft hinter einander wiederholt, wird kalt und endlich eckel. Ich sehe einen Schulknaben sein Sprüchelchen aufsagen, wenn der Schauspieler allgemeine Betrachtungen mit der Bewegung, mit welcher man in der Menuet die Hand giebt, mir zureicht, oder seine Moral gleichsam vom Rocken spinnet.

Jede Bewegung, welche die Hand bey moralischen Stellen macht, muß bedeutend seyn. Oft kann man bis in das Mahlerische damit gehen; wenn man nur das Pantomimische vermeidet. Es wird sich vielleicht ein andermal Gelegenheit finden, diese Gradation von bedeutenden zu mahlerischen, von mahlerischen zu pantomimischen Gesten, ihren Unterschied und ihren Gebrauch, in Beyspielen zu erläutern. Itzt würde mich dieses zu weit führen, und ich merke nur an, daß es unter den bedeutenden Gesten eine Art giebt, die der Schauspieler vor allen Dingen wohl zu beobachten hat, und mit denen er allein der Moral Licht und Leben ertheilen kann. Es sind dieses, mit einem Worte, die individualisirenden Gestus. Die Moral ist ein allgemeiner Satz, aus den besondern Umständen der handelnden Personen gezogen; durch seine Allgemeinheit wird er gewissermaßen der Sache fremd, er wird eine Ausschweifung, deren Beziehung auf das Gegenwärtige von dem weniger aufmerksamen, oder weniger scharfsinnigen Zuhörer, nicht bemerkt oder nicht begriffen wird. Wann es daher ein Mittel giebt, diese Beziehung sinnlich zu machen, das Symbolische der Moral wiederum auf das Anschauende zurückzubringen, und wann dieses Mittel gewisse Gestus seyn können, so muß sie der Schauspieler ja nicht zu machen versäumen.

Man wird mich aus einem Exempel am besten verstehen. Ich nehme es, wie mir es itzt beyfällt; der Schauspieler wird sich ohne Mühe auf noch weit einleuchtendere besinnen. — Wenn Olint sich mit der Hofnung schmeichelt, Gott werde das Herz des Aladin bewegen, daß er so grausam mit den Christen nicht verfahre, als er ihnen gedrohet: so kann Evander, als ein alter Mann, nicht wohl anders, als ihm die Betrieglichkeit unsrer Hofnungen zu Gemüthe führen.

„Vertraue nicht, mein Sohn, Hofnungen, die betriegen!„

Sein Sohn ist ein feuriger Jüngling, und in der Jugend ist man vorzüglich geneigt, sich von der Zukunft nur das Beste zu versprechen.

„Da sie zu leichtlich glaubt, irrt muntre Jugend oft.„

Doch indem besinnt er sich, daß das Alter zu dem entgegen gesetzten Fehler nicht weniger geneigt ist; er will den unverzagten Jüngling nicht ganz niederschlagen, und fähret fort:

„Das Alter quält sich selbst, weil es zu wenig hoft.„

Diese Sentenzen mit einer gleichgültigen Aktion, mit einer nichts als schönen Bewegung des Armes begleiten, würde weit schlimmer seyn, als sie ganz ohne Aktion hersagen. Die einzige ihnen angemessene Aktion ist die, welche ihre

Allgemeinheit wieder auf das Besondere einschränkt. Die Zeile,

„Da sie zu leichtlich glaubt, irrt muntre Jugend sich„

muß in dem Tone, mit dem Gestu der väterlichen Warnung, an und gegen den Olint gesprochen werden, weil Olint es ist, dessen unerfahrne leichtgläubige Jugend bey dem sorgsamen Alten diese Betrachtung veranlaßt. Die Zeile hingegen,

„Das Alter quält sich selbst, weil es zu wenig hofft„

erfordert den Ton, das Achselzucken, mit dem wir unsere eigene Schwachheiten zu gestehen pflegen, und die Hände müssen sich nothwendig gegen die Brust ziehen, um zu bemerken, daß Evander diesen Satz aus eigener Erfahrung habe, daß er selbst der Alte sey, von dem er gelte. —

Es ist Zeit, daß ich von dieser Ausschweifung über den Vortrag der moralischen Stellen, wieder zurückkomme. Was man Lehrreiches darinn findet, hat man lediglich den Beyspielen des Hrn. Eckhof zu danken; ich habe nichts als von ihnen richtig zu abstrahiren gesucht. Wie leicht, wie angenehm ist es, einem Künstler nachzuforschen, dem das Gute nicht blos gelingt, sondern der es macht!

Die Rolle der Clorinde ward von Madame Henseln gespielt, die ohnstreitig eine von den besten Aktricen ist, welche das deutsche Theater

jemals

jemals gehabt hat. Ihr besonderer Vorzug ist eine sehr richtige Deklamation; ein falscher Accent wird ihr schwerlich entwischen; sie weiß den verworrensten, holprichsten, dunkelsten Vers, mit einer Leichtigkeit, mit einer Präcision zu sagen, daß er durch ihre Stimme die deutlichste Erklärung, den vollständigsten Commentar erhält. Sie verbindet damit nicht selten ein Raffinement, welches entweder von einer sehr glücklichen Empfindung, oder von einer sehr richtigen Beurtheilung zeuget. Ich glaube die Liebeserklärung, welche sie dem Olint thut, noch zu hören:

„—Erkenne mich! Ich kann nicht länger schweigen;
„Verstellung oder Stolz sey niedern Seelen eigen.
„Olint ist in Gefahr, und ich bin außer mir—
„Bewundernd sah ich oft im Krieg und Schlacht nach dir;
„Mein Herz, das vor sich selbst sich zu entdecken scheute,
„War wider meinen Ruhm und meinen Stolz im Streite.
„Dein Unglück aber reißt die ganze Seele hin,
„Und itzt erkenn ich erst wie klein, wie schwach ich bin.
„Itzt, da dich alle die, die dich verehrten, hassen,
„Da du zur Pein bestimt, von jedermann verlassen,
„Verbrechern gleich gestellt, unglücklich und ein Christ,
„Dem furchtbarn Tode nah, im Tod noch elend bist:
„Itzt wag ichs zu gestehn: itzt kenne meine Triebe!

Wie frey, wie edel war dieser Ausbruch! Welches Feuer, welche Inbrunst beseelten jeden Ton! Mit welcher Zudringlichkeit, mit welcher Ueberströ-

mung

mung des Herzens sprach ihr Mitleid! Mit welcher Entschlossenheit ging sie auf das Bekenntniß ihrer Liebe los! Aber wie unerwartet, wie überraschend brach sie auf einmal ab, und veränderte auf einmal Stimme und Blick, und die ganze Haltung des Körpers, da es nun darauf ankam, die dürren Worte ihres Bekenntnisses zu sprechen. Die Augen zur Erde geschlagen, nach einem langsamen Seufzer, in dem furchtsamen gezogenen Tone der Verwirrung, kam endlich,

„Ich liebe dich, Olint, —

heraus, und mit einer Wahrheit! Auch der, der nicht weiß, ob die Liebe sich so erklärt, empfand, daß sie sich so erklären sollte. Sie entschloß sich als Heldinn, ihre Liebe zu gestehen, und gestand sie, als ein zärtliches, schamhaftes Weib. So Kriegerinn als sie war, so gewöhnt sonst in allem zu männlichen Sitten: behielt das Weibliche doch hier die Oberhand. Kaum aber waren sie hervor, diese der Sittsamkeit so schwere Worte, und mit eins war auch jener Ton der Freymüthigkeit wieder da. Sie fuhr mit der sorglosesten Lebhaftigkeit, in aller der unbekümmerten Hitze des Affekts fort:

— — — Und stolz auf meine Liebe,
„Stolz, daß dir meine Macht dein Leben retten kann,
„Bieth ich dir Hand und Herz, und Kron und Purpur an.

Denn die Liebe äußert sich nun als großmüthige Freundschaft: und die Freundschaft spricht eben so dreist, als schüchtern die Liebe.

Ham-

Hamburgische Dramaturgie.

Fünftes Stück.

Den 15ten May, 1767.

Es ist unstreitig, daß die Schauspielerinn durch diese meisterhafte Absetzung der Worte,

„Ich liebe dich, Olint, —

der Stelle eine Schönheit gab, von der sich der Dichter, bey dem alles in dem nehmlichen Flusse von Worten daher rauscht, nicht das geringste Verdienst beymessen kann. Aber wenn es ihr doch gefallen hätte, in diesen Verfeinerungen ihrer Rolle fortzufahren! Vielleicht besorgte sie, den Geist des Dichters ganz zu verfehlen; oder vielleicht scheute sie den Vorwurf, nicht das, was der Dichter sagt, sondern was er hätte sagen sollen, gespielt zu haben. Aber welches Lob könnte größer seyn, als so ein Vorwurf? Freylich muß sich nicht jeder Schauspieler einbilden, dieses Lob verdienen zu können. Denn sonst möchte es mit den armen Dichtern übel aussehen.

Cronegk hat wahrlich aus seiner Clorinde ein sehr abgeschmacktes, widerwärtiges, häßliches Ding gemacht. Und dem ohngeachtet ist sie noch der einzige Charakter, der uns bey ihm interessiret. So sehr er die schöne Natur in ihr verfehlt, so thut doch noch die plumpe, ungeschlachte Natur einige Wirkung. Das macht, weil die übrigen Charaktere ganz außer aller Natur sind, und wir doch noch leichter mit einem Dragoner von Weibe, als mit himmelbrütenden Schwärmern sympathisiren. Nur gegen das Ende, wo sie mit in den begeisterten Ton fällt, wird sie uns eben so gleichgültig und eckel. Alles ist Widerspruch in ihr, und immer springt sie von einem Aeußersten auf das andere. Kaum hat sie ihre Liebe erklärt, so fügt sie hinzu:

„Wirst du mein Herz verschmähn? Du schweigst? —
Entschliesse dich;
„Und wenn du zweifeln kannst — so zittre!

So zittre? Olint soll zittern? er, den sie so oft, in dem Tumulte der Schlacht, unerschrocken unter den Streichen des Todes gesehen? Und soll vor ihr zittern? Was will sie denn? Will sie ihm die Augen auskratzen? — O wenn es der Schauspielerinn eingefallen wäre, für diese ungezogene weibliche Gasconade „so zittre!„ zu sagen: ich zittere! Sie konnte zittern, so viel sie wollte, ihre Liebe verschmäht, ihren Stolz beleidiget zu finden. Das wäre sehr natürlich gewe-

gewesen. Aber es von dem Olint verlangen, Gegenliebe von ihm, mit dem Messer an der Gurgel, fodern, das ist so unartig als lächerlich.

Doch was hätte es geholfen, den Dichter einen Augenblick länger in den Schranken des Wohlstandes und der Mäßigung zu erhalten? Er fährt fort, Clorinden in dem wahren Tone einer besoffenen Marquetenderinn rasen zu lassen; und da findet keine Linderung, keine Bemäntelung mehr Statt.

Das einzige, was die Schauspielerinn zu seinem Besten noch thun könnte, wäre vielleicht dieses, wenn sie sich von seinem wilden Feuer nicht so ganz hinreissen liesse, wenn sie ein wenig an sich hielte, wenn sie die äußerste Wuth nicht mit der äußersten Anstrengung der Stimme, nicht mit den gewaltsamsten Gebehrden ausdrückte.

Wenn Shakespear nicht ein eben so großer Schauspieler in der Ausübung gewesen ist, als er ein dramatischer Dichter war, so hat er doch wenigstens eben so gut gewußt, was zu der Kunst des einen, als was zu der Kunst des andern gehöret. Ja vielleicht hatte er über die Kunst des erstern um so viel tiefer nachgedacht, weil er so viel weniger Genie dazu hatte. Wenigstens ist jedes Wort, das er dem Hamlet, wenn er die Komödianten abrichtet, in den Mund legt, eine goldene Regel für alle Schau-

spieler, denen an einem vernünftigen Beyfalle gelegen ist. „Ich bitte Euch, läßt er ihn unter andern zu dem Komödianten sagen, „sprecht die „Rede so, wie ich sie Euch vorsagte; die Zunge „muß nur eben darüber hinlaufen. Aber wenn „ihr mir sie so heraushalset, wie es manche von „unsern Schauspielern thun: seht, so wäre mir „es eben so lieb gewesen, wenn der Stadtschreyer „meine Verse gesagt hätte. Auch durchsägt „mir mit eurer Hand nicht so sehr die Luft, son„dern macht alles hübsch artig; denn mitten in „dem Strome, mitten in dem Sturme, mitten, „so zu reden, in dem Wirbelwinde der Leiden„schaften, müßt ihr noch einen Grad von Mäßi„gung beobachten, der ihnen das Glatte und Ge„schmeidige giebt.

Man spricht so viel von dem Feuer des Schauspielers; man zerstreitet sich so sehr, ob ein Schauspieler zu viel Feuer haben könne. Wenn die, welche es behaupten, zum Beweise anführen, daß ein Schauspieler ja wohl am unrechten Orte heftig, oder wenigstens heftiger seyn könne, als es die Umstände erfodern: so haben die, welche es leugnen, Recht zu sagen, daß in solchem Falle der Schauspieler nicht zu viel Feuer, sondern zu wenig Verstand zeige. Ueberhaupt kömmt es aber wohl darauf an, was wir unter dem Worte Feuer verstehen. Wenn Geschrey und Kontorsionen Feuer sind, so ist es wohl unstreitig,

streitig, daß der Akteur darinn zu weit gehen kann. Besteht aber das Feuer in der Geschwindigkeit und Lebhaftigkeit, mit welcher alle Stücke, die den Akteur ausmachen, das ihrige dazu beytragen, um seinem Spiele den Schein der Wahrheit zu geben: so müßten wir diesen Schein der Wahrheit nicht bis zur äußersten Illusion getrieben zu sehen wünschen, wenn es möglich wäre, daß der Schauspieler allzuviel Feuer in diesem Verstande anwenden könnte. Es kann also auch nicht dieses Feuer seyn, dessen Mäßigung Shakespear, selbst in dem Strome, in dem Sturme, in dem Wirbelwinde der Leidenschaft verlangt: er muß blos jene Heftigkeit der Stimme und der Bewegungen meynen; und der Grund ist leicht zu finden, warum auch da, wo der Dichter nicht die geringste Mäßigung beobachtet hat, dennoch der Schauspieler sich in beiden Stücken mäßigen müsse. Es giebt wenig Stimmen, die in ihrer äußersten Anstrengung nicht widerwärtig würden; und allzu schnelle, allzu stürmische Bewegungen werden selten edel seyn. Gleichwohl sollen weder unsere Augen und unsere Ohren beleidiget werden; und nur alsdenn, wenn man bey Aeusserung der heftigen Leidenschaften alles vermeidet, was diesen oder jenen unangenehm seyn könnte, haben sie das Glatte und Geschmeidige, welches ein Hamlet auch noch da von ihnen verlangt, wenn sie den höchsten Eindruck machen,

und ihm das Gewissen verstockter Frevler aus dem Schlafe schrecken sollen.

Die Kunst des Schauspielers stehet hier, zwischen den bildenden Künsten und der Poesie, mitten inne. Als sichtbare Mahlerey muß zwar die Schönheit ihr höchstes Gesetz seyn; doch als transitorische Mahlerey braucht sie ihren Stellungen jene Ruhe nicht immer zu geben, welche die alten Kunstwerke so imponirend macht. Sie darf sich, sie muß sich das Wilde eines Tempesta, das Freche eines Bernini öfters erlauben; es hat bey ihr alle das Ausdrückende, welches ihm eigenthümlich ist, ohne das Beleidigende zu haben, das es in den bildenden Künsten durch den permanenten Stand erhält. Nur muß sie nicht allzulang darinn verweilen; nur muß sie es durch die vorhergehenden Bewegungen allmälig vorbereiten, und durch die darauf folgenden wiederum in den allgemeinen Ton des Wohlanständigen auflösen; nur muß sie ihm nie alle die Stärke geben, zu der sie der Dichter in seiner Bearbeitung treiben kann. Denn sie ist zwar eine stumme Poesie, aber die sich unmittelbar unsern Augen verständlich machen will; und jeder Sinn will geschmeichelt seyn, wenn er die Begriffe, die man ihm in die Seele zu bringen giebet, unverfälscht überliefern soll.

Es könnte leicht seyn, daß sich unsere Schauspieler bey der Mäßigung, zu der sie die Kunst

auch in den heftigsten Leidenschaften verbindet, in Ansehung des Beyfalles, nicht allzuwohl befinden dürften. — Aber welches Beyfalles? — Die Gallerie ist freylich ein großer Liebhaber des Lermenden und Tobenden, und selten wird sie ermangeln, eine gute Lunge mit lauten Händen zu erwiedern. Auch das deutsche Parterr ist noch ziemlich von diesem Geschmacke, und es giebt Akteurs, die schlau genug von diesem Geschmacke Vortheil zu ziehen wissen. Der Schläfrigste raft sich, gegen das Ende der Scene, wenn er abgehen soll, zusammen, erhebet auf einmal die Stimme, und überladet die Aktion, ohne zu überlegen, ob der Sinn seiner Rede diese höhere Anstrengung auch erfodere. Nicht selten widerspricht sie sogar der Verfassung, mit der er abgehen soll; aber was thut das ihm? Genug, daß er das Parterr dadurch erinnert hat, aufmerksam auf ihn zu seyn, und wenn es die Güte haben will, ihm nachzuklatschen. Nachzischen sollte es ihm! Doch leider ist es theils nicht Kenner genug, theils zu gutherzig, und nimmt die Begierde, ihm gefallen zu wollen, für die That.

Ich getraue mich nicht, von der Aktion der übrigen Schauspieler in diesem Stücke etwas zu sagen. Wenn sie nur immer bemüht seyn müssen, Fehler zu bemänteln, und das Mittelmäßige geltend zu machen: so kann auch der

Beste

Beste nicht anders, als in einem sehr zweydeutigen Lichte erscheinen. Wenn wir ihn auch den Verdruß, den uns der Dichter verursacht, nicht mit entgelten lassen, so sind wir doch nicht aufgeräumt genug, ihm alle die Gerechtigkeit zu erweisen, die er verdienet.

Den Beschluß des ersten Abends machte der Triumph der vergangenen Zeit, ein Lustspiel in einem Aufzuge, nach dem Französischen des le Grand. Es ist eines von den drey kleinen Stücken, welche le Grand unter dem allgemeinen Tittel, der Triumph der Zeit, im Jahr 1724 auf die französische Bühne brachte, nachdem er den Stoff desselben, bereits einige Jahre vorher, unter der Aufschrift, die lächerlichen Verliebten, behandelt, aber wenig Beyfall damit erhalten hatte. Der Einfall, der dabey zum Grunde liegt, ist drollig genug, und einige Situationen sind sehr lächerlich. Nur ist das Lächerliche von der Art, wie es sich mehr für eine satyrische Erzählung, als auf die Bühne schickt. Der Sieg der Zeit über Schönheit und Jugend macht eine traurige Idee; die Einbildung eines sechszigjährigen Gecks und einer eben so alten Närrinn, daß die Zeit nur über ihre Reitze keine Gewalt sollte gehabt haben, ist zwar lächerlich; aber diesen Geck und diese Närrinn selbst zu sehen, ist eckelhafter, als lächerlich.

Hamburgische Dramaturgie.

Sechstes Stück.

Den 19ten May, 1767.

Noch habe ich der Anreden an die Zuschauer, vor und nach dem großen Stücke des ersten Abends, nicht gedacht. Sie schreiben sich von einem Dichter her, der es mehr als irgend ein anderer versteht, tiefsinnigen Verstand mit Witz aufzuheitern, und nachdenklichem Ernste die gefällige Mine des Scherzes zu geben. Womit könnte ich diese Blätter besser auszieren, als wenn ich sie meinen Lesern ganz mittheile? Hier sind sie. Sie bedürfen keines Commentars. Ich wünsche nur, daß manches darinn nicht in den Wind gesagt sey!

Sie wurden beide ungemein wohl, die erstere mit alle dem Anstande und der Würde, und die andere mit alle der Wärme und Feinheit und einschmeichelnden Verbindlichkeit gesprochen, die der besondere Inhalt einer jeden erfoderte.

Prolog.

(Gesprochen von Madame Löwen.)

Ihr Freunde, denen hier das mannichfache Spiel
Des Menschen, in der Kunst der Nachahmung gefiel:
Ihr, die ihr gerne weint, ihr weichen, bessern Seelen,
Wie schön, wie edel ist die Lust, sich so zu quälen;
Wenn bald die süße Thrän', indem das Herz erweicht,
In Zärtlichkeit zerschmilzt, still von den Wangen schleicht,
Bald die bestürmte Seel', in jeder Nerv' erschüttert,
Im Leiden Wollust fühlt, und mit Vergnügen zittert!
O sagt, ist diese Kunst, die so Eur Herz zerschmelzt,
Der Leidenschaften Strom so durch Eur Inners wälzt,
Vergnügend, wenn sie rührt, entzückend, wenn sie schrecket,
Zu Mitleid, Menschenlieb', und Edelmuth erwecket,
Die Sittenbilderinn, die jede Tugend lehrt,
Ist die nicht Eurer Gunst, und Eurer Pflege werth?

Die Fürsicht sendet sie mitleidig auf die Erde,
Zum Besten des Barbars, damit er menschlich werde;
Weiht sie, die Lehrerin der Könige zu seyn,
Mit Würde, mit Genie, mit Feur vom Himmel ein;

Heißt

Heißt sie, mit ihrer Macht, durch Thränen zu er-
götzen,
Das stumpfeste Gefühl der Menschenliebe wetzen;
Durch süße Herzensangst, und angenehmes Graun
Die Bosheit bändigen, und an den Seelen baun;
Wohlthätig für den Staat, den Wüthenden, den
Wilden,
Zum Menschen, Bürger, Freund, und Patrioten
bilden.

Gesetze stärken zwar der Staaten Sicherheit,
Als Ketten an der Hand der Ungerechtigkeit:
Doch deckt noch immer List den Bösen vor dem
Richter,
Und Macht wird oft der Schutz erhabner Böse-
wichter.
Wer rächt die Unschuld dann? Weh dem gedrückten
Staat,
Der, statt der Tugend, nichts, als ein Gesetzbuch hat!
Gesetze, nur ein Zaum der offenen Verbrechen,
Gesetze, die man lehrt des Hasses Urtheil sprechen,
Wenn ihnen Eigennutz, Stolz und Partheylichkeit
Für eines Solons Geist, den Geist der Drückung leiht!
Da lernt Bestechung bald, um Strafen zu entgehen,
Das Schwerdt der Majestät aus ihren Händen
drehen:
Da pflanzet Herrschbegier, sich freuend des Verfalls
Der Redlichkeit, den Fuß der Freyheit auf den
Hals.

Läßt den, der sie vertritt, in Schimpf und Banden schmachten,
Und das blutschuld'ge Beil der Themis Unschuld schlachten!

Wenn der, den kein Gesetz straft, oder strafen kann,
Der schlaue Bösewicht, der blutige Tyrann,
Wenn der die Unschuld drückt, wer wagt es, sie zu decken?
Den sichert tiefe List, und diesen wafnet Schrecken.
Wer ist ihr Genius, der sich entgegen legt? —
Wer? Sie, die itzt den Dolch, und itzt die Geissel trägt,
Die unerschrokne Kunst, die allen Mißgestalten
Strafloser Thorheit wagt den Spiegel vorzuhalten;
Die das Geweb' enthüllt, worin sich List verspinnt,
Und den Tyrannen sagt, daß sie Tyrannen sind;
Die, ohne Menschenfurcht, vor Thronen nicht erblödet,
Und mit des Donners Stimm' ans Herz der Fürsten redet;
Gekrönte Mörder schreckt, den Ehrgeitz nüchtern macht,
Den Heuchler züchtiget, und Thoren klüger lacht;
Sie, die zum Unterricht die Todten läßt erscheinen,
Die große Kunst, mit der wir lachen, oder weinen.

Sie fand in Griechenland Schutz, Lieb', und Lehrbegier;
In Rom, in Gallien, in Albion, und — hier.

Ihr,

Ihr, Freunde, habt hier oft, wenn ihre Thränen
flossen,
Mit edler Weichlichkeit, die Euren mit vergossen;
Habt redlich Euren Schmerz mit ihrem Schmerz
vereint,
Und ihr aus voller Brust den Beyfall zugeweint:
Wie sie gehaßt, geliebt, gehoffet, und gescheuet,
Und Eurer Menschlichkeit im Leiden Euch erfreuet.
Lang hat sie sich umsonst nach Bühnen umgesehn:
In Hamburg fand sie Schutz: hier sey denn ihr
Athen!
Hier, in dem Schooß der Ruh, im Schutze weiser
Gönner,
Gemuthiget durch Lob, vollendet durch den Kenner;
Hier reifet — ja ich wünsch', ich hoff, ich weissag'
es! —
Ein zweyter Roscius, ein zweyter Sophokles,
Der Gräciens Kothurn Germanien erneure:
Und ein Theil dieses Ruhms, ihr Gönner, wird der
Eure.
O seyd desselben werth! Bleibt Eurer Güte gleich,
Und denkt, o denkt daran, ganz Deutschland sieht
auf Euch!

Epilog.

(Gesprochen von Madame Hensel.)

Seht hier! so standhaft stirbt der überzeugte
Christ!
So lieblos hasset der, dem Irrthum nützlich ist,
Der Barbarey bedarf, damit er seine Sache,
Sein Ansehn, seinen Traum, zu Lehren Gottes mache.
Der Geist des Irrthums war Verfolgung und Ge-
walt,
Wo Blindheit für Verdienst, und Furcht für An-
dacht galt.
So konnt er sein Gespinst von Lügen, mit den Blitzen
Der Majestät, mit Gifft, mit Meuchelmord beschützen.
Wo Ueberzeugung fehlt, macht Furcht den Mangel
gut:
Die Wahrheit überführt, der Irrthum fodert Blut.
Verfolgen muß man die, und mit dem Schwerdt
bekehren,
Die anders Glaubens sind, als die Ismenors lehren.
Und mancher Aladin sieht Staatsklug oder schwach,
Dem schwarzen Blutgericht der heilgen Mörder nach,
Und muß mit seinem Schwerdt den, welchen Träu-
mer hassen,
Den Freund, den Märtyrer der Wahrheit würgen
lassen,

Ab-

Abscheulichs Meisterstück der Herrschsucht und der
List,
Wofür kein Name hart, kein Schimpfwort lieblos ist!
O Lehre, die erlaubt, die Gottheit selbst miß-
brauchen,
In ein unschuldig Herz des Hasses Dolch zu tauchen,
Dich, die ihr Blutpanier oft über Leichen trug,
Dich, Greuel, zu verschmähn, wer leiht mir einen
Fluch!
Ihr Freund', in deren Brust der Menschheit edle
Stimme
Laut für die Heldinn sprach, als Sie dem Priester
Grimme
Ein schuldlos Opfer ward, und für die Wahrheit sank:
Habt Dank für dies Gefühl, für jede Thräne Dank!
Wer irrt, verdient nicht Zucht des Hasses oder
Spottes:
Was Menschen hassen lehrt, ist keine Lehre Gottes!
Ach! liebt die Irrenden, die ohne Bosheit blind,
Zwar Schwächere vielleicht, doch immer Menschen
sind.
Belehret, duldet sie; und zwingt nicht die zu Thränen,
Die sonst kein Vorwurf trift, als daß sie anders
wähnen!
Rechtschaffen ist der Mann, den, seinem Glauben treu,
Nichts zur Verstellung zwingt, zu böser Heucheley;
Der für die Wahrheit glüht, und, nie durch Furcht
gezügelt,
Sie freudig, wie Olint, mit seinem Blut versiegelt.

Solch

Solch Beyspiel, edle Freund', ist Eures Beyfalls
werth:
O wohl uns! hätten wir, was Cronegk schön gelehrt,
Gedanken, die ihn selbst so sehr veredelt haben,
Durch unsre Vorstellung tief in Eur Herz gegraben!
Des Dichters Leben war schön, wie sein Nachruhm ist;
Er war, und — o verzeiht die Thrän! — und starb
ein Christ.
Ließ sein vortrefflich Herz der Nachwelt in Gedichten,
Um sie — was kann man mehr? noch todt zu un-
terrichten.
Versaget, hat Euch itzt Sophronia gerührt,
Denn seiner Asche nicht, was ihr mit Recht gebührt,
Den Seufzer, daß er starb, den Dank für seine Lehre,
Und — ach! den traurigen Tribut von einer Zähre.
Uns aber, edle Freund', ermuntre Gütigkeit;
Und hätten wir gefehlt, so tadelt; doch verzeiht.
Verzeihung muthiget zu edlerm Erkühnen,
Und feiner Tadel lehrt, das höchste Lob verdienen.
Bedenkt, daß unter uns die Kunst nur kaum beginnt,
In welcher tausend Quins, für einen Garrick sind;
Erwartet nicht zu viel, damit wir immer steigen,
Und — doch nur Euch gebührt zu richten, uns zu
schweigen.

Hamburgische Dramaturgie.

Siebendes Stück.

Den 22sten May, 1767.

Der Prolog zeiget das Schauspiel in seiner höchsten Würde, indem er es als das Supplement der Gesetze betrachten läßt. Es giebt Dinge in dem sittlichen Betragen des Menschen, welche, in Ansehung ihres unmittelbaren Einflußes auf das Wohl der Gesellschaft, zu unbeträchtlich, und in sich selbst zu veränderlich sind, als daß sie werth oder fähig wären, unter der eigentlichen Aufsicht des Gesetzes zu stehen. Es giebt wiederum andere, gegen die alle Kraft der Legislation zu kurz fällt; die in ihren Triebfedern so unbegreiflich, in sich selbst so ungeheuer, in ihren Folgen so unermeßlich sind, daß sie entweder der Ahndung der Gesetze ganz entgehen, oder doch unmöglich nach Verdienst geahndet werden können. Ich will es nicht unternehmen, auf die erstern, als auf Gattungen des Lächerlichen, die Komödie; und

auf die andern, als auf ausserordentliche Erschei-
nungen in dem Reiche der Sitten, welche die Vernunft in Erstaunen, und das Herz in Tumult setzen, die Tragödie einzuschränken. Das Genie lacht über alle die Grenzscheidungen der Kritik. Aber so viel ist doch unstreitig, daß das Schauspiel überhaupt seinen Vorwurf entweder disseits oder jenseits der Grenzen des Gesetzes wählet, und die eigentlichen Gegenstände desselben nur in so fern behandelt, als sie sich entweder in das Lächerliche verlieren, oder bis in das Abscheuliche verbreiten.

Der Epilog verweilet bey einer von den Hauptlehren, auf welche ein Theil der Fabel und Charaktere des Trauerspiels mit abzwecken. Es war zwar von dem Hrn. von Cronegk ein wenig unüberlegt, in einem Stücke, dessen Stoff aus den unglücklichen Zeiten der Kreutzzüge genommen ist, die Toleranz predigen, und die Abscheulichkeiten des Geistes der Verfolgung an den Bekennern der mahomedanischen Religion zeigen zu wollen. Denn diese Kreutzzüge selbst, die in ihrer Anlage ein politischer Kunstgriff der Päbste waren, wurden in ihrer Ausführung die unmenschlichsten Verfolgungen, deren sich der christliche Aberglaube jemals schuldig gemacht hat; die meisten und blutgierigsten Ismenors hatte damals die wahre Religion; und einzelne

Per-

Personen, die eine Moschee beraubet haben, zur Strafe ziehen, kömmt das wohl gegen die unselige Raserey, welche das rechtgläubige Europa entvölkerte, um das ungläubige Asien zu verwüsten? Doch was der Tragicus in seinem Werke sehr unschicklich angebracht hat, das konnte der Dichter des Epilogs gar wohl auffassen. Menschlichkeit und Sanftmuth verdienen bey jeder Gelegenheit empfohlen zu werden, und kein Anlaß dazu kann so entfernt seyn, den wenigstens unser Herz nicht sehr natürlich und dringend finden sollte.

Uebrigens stimme ich mit Vergnügen dem rührenden Lobe bey, welches der Dichter dem seligen Cronegk ertheilet. Aber ich werde mich schwerlich bereden lassen, daß er mit mir, über den poetischen Werth des kritisirten Stückes, nicht ebenfalls einig seyn sollte. Ich bin sehr betroffen gewesen, als man mich versichert, daß ich verschiedene von meinen Lesern durch mein unverhohlnes Urtheil unwillig gemacht hätte. Wenn ihnen bescheidene Freyheit, bey der sich durchaus keine Nebenabsichten denken lassen, mißfällt, so laufe ich Gefahr, sie noch oft unwillig zu machen. Ich habe gar nicht die Absicht gehabt, ihnen die Lesung eines Dichters zu verleiden, den ungekünstelter Witz, viel feine Empfindung und die lauterste Moral empfehlen. Diese Eigenschaf-

ten werden ihn jederzeit schätzbar machen, ob man ihm schon andere absprechen muß, zu denen er entweder gar keine Anlage hatte, oder die zu ihrer Reife gewisse Jahre erfordern, weit unter welchen er starb. Sein Codrus ward von den Verfassern der Bibliothek der schönen Wissenschaften gekrönet, aber wahrlich nicht als ein gutes Stück, sondern als das beste von denen, die damals um den Preis stritten. Mein Urtheil nimmt ihm also keine Ehre, die ihm die Kritik damals ertheilet. Wenn Hinkende um die Wette laufen, so bleibt der, welcher von ihnen zuerst an das Ziel kömmt, doch noch ein Hinkender.

Eine Stelle in dem Epilog ist einer Mißdeutung ausgesetzt gewesen, von der sie gerettet zu werden verdienet. Der Dichter sagt:

„Bedenkt, daß unter uns die Kunst nur kaum beginnt,
„In welcher tausend Quins, für einen Garrick sind.

Quin, habe ich darwider erinnern hören, ist kein schlechter Schauspieler gewesen. — Nein, gewiß nicht; er war Thomsons besonderer Freund, und die Freundschaft, in der ein Schauspieler mit einem Dichter, wie Thomson, gestanden, wird bey der Nachwelt immer ein gu-

gutes Vorurtheil für seiner Kunst erwecken. Auch hat Quin noch mehr, als dieses Vorurtheil für sich: man weiß, daß er in der Tragödie mit vieler Würde gespielet; daß er besonders der erhabenen Sprache des Milton Genüge zu leisten gewußt; daß er, im Komischen, die Rolle des Falstaff zu ihrer größten Vollkommenheit gebracht. Doch alles dieses macht ihn zu keinem Garrick; und das Mißverständniß liegt blos darinn, daß man annimmt, der Dichter habe diesem allgemeinen und ausserordentlichen Schauspieler einen schlechten, und für schlecht durchgängig erkannten, entgegen setzen wollen. Quin soll hier einen von der gewöhnlichen Sorte bedeuten, wie man sie alle Tage sieht; einen Mann, der überhaupt seine Sache so gut wegmacht, daß man mit ihm zufrieden ist; der auch diesen und jenen Charakter ganz vortrefflich spielet, so wie ihm seine Figur, seine Stimme, sein Temperament dabey zu Hülfe kommen. So ein Mann ist sehr brauchbar, und kann mit allem Rechte ein guter Schauspieler heissen; aber wie viel fehlt ihm noch, um der Proteus in seiner Kunst zu seyn, für den das einstimmige Gerücht schon längst den Garrick erkläret hat. Ein solcher Quin machte, ohne Zweifel, den König im Hamlet, als Thomas Jones und Rebhuhn in der Komödie waren; (*) und der Rebhuhne giebt

(*) Theil VI. S. 15.

es mehrere, die nicht einen Augenblick anstehen, ihn einem Garrick weit vorzuziehen. „Was? sagen sie, Garrick der größte Akteur? Er schien ja nicht über das Gespenst erschrocken, sondern er war es. Was ist das für eine Kunst, über ein Gespenst zu erschrecken? Gewiß und wahrhaftig, wenn wir den Geist gesehen hätten, so würden wir eben so ausgesehen, und eben das gethan haben, was er that. Der andere hingegen, der König, schien wohl auch, etwas gerührt zu seyn, aber als ein guter Akteur gab er sich doch alle mögliche Mühe, es zu verbergen. Zu dem sprach er alle Worte so deutlich aus, und redete noch einmal so laut, als jener kleine unansehnliche Mann, aus dem ihr so ein Aufhebens macht!„

Bey den Engländern hat jedes neue Stück seinen Prolog und Epilog, den entweder der Verfasser selbst, oder ein Freund desselben, abfasset. Wozu die Alten den Prolog brauchten, den Zuhörer von verschiedenen Dingen zu unterrichten, die zu einem geschwindern Verständnisse der zum Grunde liegenden Geschichte des Stückes dienen, dazu brauchen sie ihn zwar nicht. Aber er ist darum doch nicht ohne Nutzen. Sie wissen hunderterley darinn zu sagen, was das Anditorium für den Dichter, oder für den von ihm bearbeiteten Stoff einnehmen, und unbilligen

billigen Kritiken, sowohl über ihn als über die Schauspieler, vorbauen kann. Noch weniger bedienen sie sich des Epilogs, so wie sich wohl Plautus dessen manchmal bedienet; um die völlige Auflösung des Stücks, die in dem fünften Akte nicht Raum hatte, darinn erzehlen zu lassen. Sondern sie machen ihn zu einer Art von Nutzanwendung, voll guter Lehren, voll feiner Bemerkungen über die geschilderten Sitten, und über die Kunst, mit der sie geschildert worden; und das alles in dem schnurrigsten, launigsten Tone. Diesen Ton ändern sie auch nicht einmal gern bey dem Trauerspiele; und es ist gar nichts ungewöhnliches, daß nach dem blutigsten und rührendsten, die Satyre ein so lautes Gelächter aufschlägt, und der Witz so muthwillig wird, daß es scheinet, es sey die ausdrückliche Absicht, mit allen Eindrücken des Guten ein Gespötte zu treiben. Es ist bekannt, wie sehr Thomson wider diese Narrenschellen, mit der man der Melpomene nachklingelt, geeifert hat. Wenn ich daher wünschte, daß auch bey uns neue Originalstücke, nicht ganz ohne Einführung und Empfehlung, vor das Publikum gebracht würden, so versteht es sich von selbst, daß bey dem Trauerspiele der Ton des Epilogs unserm deutschen Ernste angemessener seyn müßte. Nach dem Lustspiele könnte er immer so burlesk seyn, als er wollte. Dryden ist es, der bey den Engländern

dern Meisterstücke von dieser Art gemacht hat, die noch itzt mit dem größten Vergnügen gelesen werden, nachdem die Spiele selbst, zu welchen er sie verfertiget, zum Theil längst vergessen sind. Hamburg hätte einen deutschen Dryden in der Nähe; und ich brauche ihn nicht noch einmal zu bezeichnen, wer von unsern Dichtern Moral und Kritik mit attischem Salze zu würzen, so gut als der Engländer verstehen würde.

Ham-

Hamburgische Dramaturgie.

Achtes Stück.

Den 26sten May, 1767.

Die Vorstellungen des ersten Abends, wurden den zweyten wiederhohlt.

Den dritten Abend (Freytags, den 24sten v. M.) ward Melanide aufgeführet. Dieses Stück des Nivelle de la Chaussee ist bekannt. Es ist von der rührenden Gattung, der man den spöttischen Beynamen, der Weinerlichen, gegeben. Wenn weinerlich heißt, was uns die Thränen nahe bringt, wobey wir nicht übel Lust hätten zu weinen, so sind verschiedene Stücke von dieser Gattung etwas mehr, als weinerlich; sie kosten einer empfindlichen Seele Ströme von Thränen; und der gemeine Praß französischer Trauerspiele verdienet, in Vergleichung ihrer, allein weinerlich genannt zu werden. Denn eben bringen sie es ungefähr so weit, daß uns

wird, als ob wir hätten weinen können, wenn der Dichter seine Kunst besser verstanden hätte.

Melanide ist kein Meisterstück von dieser Gattung; aber man sieht es doch immer mit Vergnügen. Es hat sich, selbst auf dem französischen Theater, erhalten, auf welchem es im Jahre 1741 zuerst gespielt ward. Der Stoff, sagt man, sey aus einem Roman, Mademoiselle de Bontems betittelt, entlehnet. Ich kenne diesen Roman nicht; aber wenn auch die Situation der zweyten Scene des dritten Akts aus ihm genommen ist, so muß ich einen Unbekannten, anstatt des de la Chaussee, um das beneiden, weßwegen ich wohl, eine Melanide gemacht zu haben, wünschte.

Die Uebersetzung war nicht schlecht; sie ist unendlich besser, als eine italienische, die in dem zweyten Bande der theatralischen Bibliothek des Diodati stehet. Ich muß es zum Troste des größten Haufens unserer Uebersetzer anführen, daß ihre italienischen Mitbrüder meistentheils noch weit elender sind, als sie. Gute Verse indeß in gute Prosa übersetzen, erfodert etwas mehr, als Genauigkeit; oder ich möchte wohl sagen, etwas anders. Allzu pünktliche Treue macht jede Uebersetzung steif, weil unmöglich alles, was in der einen Sprache natürlich ist, es auch in der andern seyn kann. Aber eine Uebersetzung aus Versen macht sie zugleich wäßrig

rig und schielend. Denn wo ist der glückliche Versificateur, den nie das Sylbenmaaß, nie der Reim, hier etwas mehr oder weniger, dort etwas stärker oder schwächer, früher oder später, sagen liesse, als er es, frey von diesem Zwange, würde gesagt haben? Wenn nun der Uebersetzer dieses nicht zu unterscheiden weiß; wenn er nicht Geschmack, nicht Muth genug hat, hier einen Nebenbegriff wegzulassen, da statt der Metapher den eigentlichen Ausdruck zu setzen, dort eine Ellipsis zu ergänzen oder anzubringen: so wird er uns alle Nachläßigkeiten seines Originals überliefert, und ihnen nichts als die Entschuldigung benommen haben, welche die Schwierigkeiten der Symmetrie und des Wohlklanges in der Grundsprache für sie machen.

Die Rolle der Melanide ward von einer Aktrice gespielet, die nach einer neunjährigen Entfernung vom Theater, aufs neue in allen den Vollkommenheiten wieder erschien, die Kenner und Nichtkenner, mit und ohne Einsicht, ehedem an ihr empfunden und bewundert hatten. Madame Löwen verbindet mit dem silbernen Tone der sonoresten lieblichsten Stimme, mit dem offensten, ruhigsten und gleichwohl ausdruckfähigsten Gesichte von der Welt, das feinste schnellste Gefühl, die sicherste wärmste Empfindung, die sich, zwar nicht immer so lebhaft, als es viele wünschen, doch allezeit mit

Anstand und Würde äußert. In ihrer Deklamation accentuirt sie richtig, aber nicht merklich. Der gänzliche Mangel intensiver Accente verursacht Monotonie; aber ohne ihr diese vorwerfen zu können, weiß sie dem sparsamern Gebrauche derselben durch eine andere Feinheit zu Hülfe zu kommen, von der, leider! sehr viele Akteurs ganz und gar nichts wissen. Ich will mich erklären. Man weiß, was in der Musik das Mouvement heißt; nicht der Takt, sondern der Grad der Langsamkeit oder Schnelligkeit, mit welchen der Takt gespielt wird. Dieses Mouvement ist durch das ganze Stück einförmig; in dem nehmlichen Maaße der Geschwindigkeit, in welchem die ersten Takte gespielet worden, müssen sie alle, bis zu den letzten, gespielet werden. Diese Einförmigkeit ist in der Musik nothwendig, weil Ein Stück nur einerley ausdrücken kann, und ohne dieselbe gar keine Verbindung verschiedener Instrumente und Stimmen möglich seyn würde. Mit der Deklamation hingegen ist es ganz anders. Wenn wir einen Perioden von mehrern Gliedern, als ein besonderes musikalisches Stück annehmen, und die Glieder als die Takte desselben betrachten, so müssen diese Glieder, auch alsdenn, wenn sie vollkommen gleicher Länge wären, und aus der nehmlichen Anzahl von Sylben des nehmlichen Zeitmaaßes bestünden, dennoch nie mit einerley Geschwin-

digkeit

digkeit gesprochen werden. Denn da sie, weder in Absicht auf die Deutlichkeit und den Nachdruck, noch in Rücksicht auf den in dem ganzen Perioden herrschenden Affekt, von einerley Werth und Belang seyn können: so ist es der Natur gemäß, daß die Stimme die geringfügigern schnell herausstößt, flüchtig und nachläßig darüber hinschlupft; auf den beträchtlichern aber verweilet, sie dehnet und schleift, und jedes Wort, und in jedem Worte jeden Buchstaben, uns zuzählet. Die Grade dieser Verschiedenheit sind unendlich; und ob sie sich schon durch keine künstliche Zeittheilchen bestimmen und gegen einander abmessen lassen, so werden sie doch auch von dem ungelehrtesten Ohre unterschieden, so wie von der ungelehrtesten Zunge beobachtet, wenn die Rede aus einem durchdrungenen Herzen, und nicht blos aus einem fertigen Gedächtnisse fließet. Die Wirkung ist unglaublich, die dieses beständig abwechselnde Mouvement der Stimme hat; und werden vollends alle Abänderungen des Tones, nicht blos in Ansehung der Höhe und Tiefe, der Stärke und Schwäche, sondern auch des Rauhen und Sanften, des Schneidenden und Runden, sogar des Holprichten und Geschmeidigen, an den rechten Stellen, damit verbunden: so entstehet jene natürliche Musik, gegen die sich unfehlbar unser Herz eröfnet, weil es empfindet, daß sie

aus den Herzen entspringt, und die Kunst nur in so fern daran Antheil hat, als auch die Kunst zur Natur werden kann. Und in dieser Musik, sage ich, ist die Aktrice, von welcher ich spreche, ganz vortrefflich, und ihr niemand zu vergleichen, als Herr Eckhof, der aber, indem er die intensiven Accente auf einzelne Worte, worauf sie sich weniger befleißiget, noch hinzufüget, blos dadurch seiner Deklamation eine höhere Vollkommenheit zu geben im Stande ist. Doch vielleicht hat sie auch diese in ihrer Gewalt; und ich urtheile blos so von ihr, weil ich sie noch in keinen Rollen gesehen, in welchen sich das Rührende zum Pathetischen erhebet. Ich erwarte sie in dem Trauerspiele, und fahre indeß in der Geschichte unsers Theaters fort.

Den vierten Abend (Montags, den 27sten v. M.) ward ein neues deutsches Original, betittelt Julie, oder Wettstreit der Pflicht und Liebe, aufgeführet. Es hat den Hrn. Heufeld in Wien zum Verfasser, der uns sagt, daß bereits zwey andere Stücke von ihm, den Beyfall des dortigen Publikums erhalten hätten. Ich kenne sie nicht; aber nach dem gegenwärtigen zu urtheilen, müssen sie nicht ganz schlecht seyn.

Die Hauptzüge der Fabel und der größte Theil der Situationen, sind aus der Neuen Heloise des Rousseau entlehnet. Ich wünschte, daß Hr. Heufeld, ehe er zu Werke geschritten, die Beurtheilung

lung dieses Romans in den Briefen, die neueste Litteratur betreffend, (*) gelesen und studiert hätte. Er würde mit einer sicherern Einsicht in die Schönheiten seines Originals gearbeitet haben, und vielleicht in vielen Stücken glücklicher gewesen seyn.

Der Werth der Neuen Heloise ist, von der Seite der Erfindung, sehr gering, und das Beste darinn ganz und gar keiner dramatischen Bearbeitung fähig. Die Situationen sind alltäglich oder unnatürlich, und die wenig guten so weit von einander entfernt, daß sie sich, ohne Gewaltsamkeit, in den engen Raum eines Schauspiels von drey Aufzügen nicht zwingen lassen. Die Geschichte konnte sich auf der Bühne unmöglich so schliessen, wie sie sich in dem Romane nicht sowohl schließt, als verlieret. Der Liebhaber der Julie mußte hier glücklich werden, und Hr. Heufeld läßt ihn glücklich werden. Er bekömmt seine Schülerinn. Aber hat Hr. Heufeld auch überlegt, daß seine Julie nun gar nicht mehr die Julie des Rousseau ist? Doch Julie des Rousseau, oder nicht: wem liegt daran? Wenn sie nur sonst eine Person ist, die interessiret. Aber eben das ist sie nicht; sie ist nichts, als eine kleine verliebte Närrinn, die manchmal artig genug schwatzet, wenn sich Herr Heufeld auf eine schöne Stelle im Rousseau besinnet. „Julie, sagt der Kunstrichter, dessen Urtheils ich erwähnet habe, spielt in der Geschichte eine zweyfache Rolle. Sie ist Anfangs ein schwaches und sogar etwas verführerisches Mädchen,

(*) Theil X. S. 255 u. f.

chen, und wird zuletzt ein Frauenzimmer, das, als ein Muster der Tugend, alle, die man jemals erdichtet hat, weit übertrift.„ Dieses letztere wird sie durch ihren Gehorsam, durch die Aufopferung ihrer Liebe, durch die Gewalt, die sie über ihr Herz gewinnet. Wenn nun aber von allen diesen in dem Stücke nichts zu hören und zu sehen ist: was bleibt von ihr übrig, als, wie gesagt, das schwache verführerische Mädchen, das Tugend und Weisheit auf der Zunge, und Thorheit im Herzen hat?

Den St. Preux des Rousseau hat Herr Heufeld in einen Siegmund umgetauft. Der Name Siegmund schmecket bey uns ziemlich nach dem Domestiquen. Ich wünschte, daß unsere dramatischen Dichter auch in solchen Kleinigkeiten ein wenig gesuchterer, und auf den Ton der großen Welt aufmerksamer seyn wollten. — St. Preux spielt schon bey dem Rousseau eine sehr abgeschmackte Figur. „Sie nennen ihn alle, sagt der angeführte Kunstrichter, den Philosophen. Den Philosophen! Ich möchte wissen, was der junge Mensch in der ganzen Geschichte spricht oder thut, dadurch er diesen Namen verdienet? In meinen Augen ist er der albernste Mensch von der Welt, der in allgemeinen Ausrufungen Vernunft und Weisheit bis in den Himmel erhebt, und nicht den geringsten Funken davon besitzet. In seiner Liebe ist er abentheuerlich, schwülstig, ausgelassen, und in seinem übrigen Thun und Lassen findet sich nicht die geringste Spur von Ueberlegung. Er setzet das stolzeste Zutrauen in seine Vernunft, und ist dennoch nicht entschlossen genug, den kleinsten Schritt zu thun, ohne von seiner Schülerinn, oder von seinem Freunde an der Hand geführet zu werden.„ — Aber wie tief ist der deutsche Siegmund noch unter diesen St. Preux!

Ham-

Hamburgische Dramaturgie.

Neuntes Stück.

Den 29sten May, 1767.

In dem Romane hat St. Preux doch noch dann und wann Gelegenheit, seinen aufgeklärten Verstand zu zeigen, und die thätige Rolle des rechtschaffenen Mannes zu spielen. Aber Siegmund in der Komödie ist weiter nichts, als ein kleiner eingebildeter Pedant, der aus seiner Schwachheit eine Tugend macht, und sich sehr beleidiget findet, daß man seinem zärtlichen Herzchen nicht durchgängig will Gerechtigkeit wiederfahren lassen. Seine ganze Wirksamkeit läuft auf ein Paar mächtige Thorheiten heraus. Das Bürschchen will sich schlagen und erstechen.

Der Verfasser hat es selbst empfunden, daß sein Siegmund nicht in genugsamer Handlung erscheinet; aber er glaubt, diesem Einwurfe dadurch vorzubeugen, wenn er zu erwägen giebt: „daß ein Mensch seines gleichen, in einer Zeit von vier und zwanzig Stunden, nicht wie ein

König, dem alle Augenblicke Gelegenheiten dazu darbieten, große Handlungen verrichten könne. Man müsse zum voraus annehmen, daß er ein rechtschaffener Mann sey, wie er beschrieben werde; und genug, daß Julie, ihre Mutter, Clarisse, Eduard, lauter rechtschaffene Leute, ihn dafür erkannt hätten.„

Es ist recht wohl gehandelt, wenn man, im gemeinen Leben, in den Charakter anderer kein beleidigendes Mißtrauen setzt; wenn man dem Zeugnisse, das sich ehrliche Leute unter einander ertheilen, allen Glauben beymißt. Aber darf uns der dramatische Dichter mit dieser Regel der Billigkeit abspeisen? Gewiß nicht; ob er sich schon sein Geschäft dadurch sehr leicht machen könnte. Wir wollen es auf der Bühne sehen, wer die Menschen sind, und können es nur aus ihren Thaten sehen. Das Gute, das wir ihnen, blos auf anderer Wort, zutrauen sollen, kann uns unmöglich für sie interessiren; es läßt uns völlig gleichgültig, und wenn wir nie die geringste eigene Erfahrung davon erhalten, so hat es sogar eine üble Rückwirkung auf diejenigen, auf deren Treu und Glauben wir es einzig und allein annehmen sollen. Weit gefehlt also, daß wir deßwegen, weil Julie, ihre Mutter, Clarisse, Eduard, den Siegmund für den vortrefflichsten, vollkommensten jungen Menschen erklären, ihn auch dafür zu erkennen bereit seyn sollten: so

fangen wir vielmehr an, in die Einsicht aller dieser Personen ein Mißtrauen zu setzen, wenn wir nie mit unsern eigenen Augen etwas sehen, was ihre günstige Meinung rechtfertiget. Es ist wahr, in vier und zwanzig Stunden kann eine Privatperson nicht viel große Handlungen verrichten. Aber wer verlangt denn große? Auch in den kleinsten kann sich der Charakter schildern; und nur die, welche das meiste Licht auf ihn werfen, sind, nach der poetischen Schätzung, die größten. Wie traf es sich denn indeß, daß vier und zwanzig Stunden Zeit genug waren, dem Siegmund zu den zwey äußersten Narrheiten Gelegenheit zu schaffen, die einem Menschen in seinen Umständen nur immer einfallen können? Die Gelegenheiten sind auch darnach; könnte der Verfasser antworten: doch das wird er wohl nicht. Sie möchten aber noch so natürlich herbeygeführet, noch so fein behandelt seyn: so würden darum die Narrheiten selbst, die wir ihn zu begehen im Begriffe sehen, ihre üble Wirkung auf unsere Idee von dem jungen stürmischen Scheinweisen, nicht verlieren. Daß er schlecht handele, sehen wir: daß er gut handeln könne, hören wir nur, und nicht einmal in Beyspielen, sondern in den allgemeinsten schwankendsten Ausdrücken.

Die Härte, mit der Julien von ihrem Vater begegnet wird, da sie einen andern von ihm zum

Gemahle nehmen soll, als den ihr Herz gewählet hatte, wird beym Rousseau nur kaum berührt. Herr Heufeld hatte den Muth, uns eine ganze Scene davon zu zeigen. Ich liebe es, wenn ein junger Dichter etwas wagt. Er läßt den Vater, die Tochter zu Boden stoßen. Ich war um die Ausführung dieser Aktion besorgt. Aber vergebens; unsere Schauspieler hatten sie so wohl concertiret; es ward, von Seiten des Vaters und der Tochter, so viel Anstand dabey beobachtet, und dieser Anstand that der Wahrheit so wenig Abbruch, daß ich mir gestehen mußte, diesen Akteurs könne man so etwas anvertrauen, oder keinen. Herr Heufeld verlangt, daß, wenn Julie von ihrer Mutter aufgehoben wird, sich in ihrem Gesichte Blut zeigen soll. Es kann ihm lieb seyn, daß dieses unterlassen worden. Die Pantomime muß nie bis zu dem Eckelhaften getrieben werden. Gut, wenn in solchen Fällen die erhitzte Einbildungskraft Blut zu sehen glaubt; aber das Auge muß es nicht wirklich sehen.

Die darauf folgende Scene ist die hervorragendste des ganzen Stückes. Sie gehört dem Rousseau. Ich weiß selbst nicht, welcher Unwille sich in die Empfindung des Pathetischen mischet, wenn wir einen Vater seine Tochter fußfällig um etwas bitten sehen. Es beleidiget, es kränket uns, denjenigen so erniedriget zu erblicken,

blicken, dem die Natur so heilige Rechte über-
tragen hat. Dem Rousseau muß man diesen
ausserordentlichen Hebel verzeihen; die Masse
ist zu groß, die er in Bewegung setzen soll. Da
keine Gründe bey Julien anschlagen wollen; da
ihr Herz in der Verfassung ist, daß es sich durch
die äußerste Strenge in seinem Entschlusse nur
noch mehr befestigen würde: so konnte sie nur
durch die plötzliche Ueberraschung der unerwar-
testen Begegnung erschüttert, und in einer Art
von Betäubung umgelenket werden. Die Ge-
liebte sollte sich in die Tochter, verführerische
Zärtlichkeit in blinden Gehorsam verwandeln;
da Rousseau kein Mittel sahe, der Natur diese
Veränderung abzugewinnen, so mußte er sich
entschliessen, ihr sie abzunöthigen, oder, wenn
man will, abzustehlen. Auf keine andere Weise
konnten wir es Julien in der Folge vergeben,
daß sie den inbrünstigsten Liebhaber dem kältesten
Ehemanne aufgeopfert habe. Aber da diese
Aufopferung in der Komödie nicht erfolget; da
es nicht die Tochter, sondern der Vater ist, der
endlich nachgiebt: hätte Herr Heufeld die Wen-
dung nicht ein wenig lindern sollen, durch die
Rousseau blos das Befremdliche jener Aufopfe-
rung rechtfertigen, und das Ungewöhnliche der-
selben vor dem Vorwurfe des Unnatürlichen in
Sicherheit setzen wollte? — Doch Kritik, und
kein Ende! Wenn Herr Heufeld das gethan

hätte, so würden wir um eine Scene gekommen seyn, die, wenn sie schon nicht so recht in das Ganze passen will, doch sehr kräftig ist; er würde uns ein hohes Licht in seiner Copie vermahlt haben, von dem man zwar nicht eigentlich weiß, wo es herkömmt, das aber eine treffliche Wirkung thut. Die Art, mit der Herr Eckhof diese Scene ausführte, die Aktion, mit der er einen Theil der grauen Haare vors Auge brachte, bey welchen er die Tochter beschwor; wären es allein werth gewesen, eine kleine Unschicklichkeit zu begehen, die vielleicht niemanden, als dem kalten Kunstrichter, bey Zergliederung des Planes, merklich wird.

Das Nachspiel dieses Abends war, der Schatz; die Nachahmung des Plautinschen Trinummus, in welcher der Verfasser alle die komischen Scenen seines Originals in einen Aufzug zu concentriren gesucht hat. Er ward sehr wohl gespielt. Die Akteurs alle wußten ihre Rollen mit der Fertigkeit, die zu dem Niedrigkomischen so nothwendig erfodert wird. Wenn ein halbschieriger Einfall, eine Unbesonnenheit, ein Wortspiel, langsam und stotternd vorgebracht wird; wenn sich die Personen auf Armseligkeiten, die weiter nichts als den Mund in Falten setzen sollen, noch erst viel besinnen: so ist die Langeweile unvermeidlich. Possen müssen Schlag auf Schlag

gesagt

gesagt werden, und der Zuhörer muß keinen Augenblick Zeit haben, zu untersuchen, wie witzig oder unwitzig sie sind. Es sind keine Frauenzimmer in diesem Stücke; das einzige, welches noch anzubringen gewesen wäre, würde eine frostige Liebhaberinn seyn; und freylich lieber keines, als so eines. Sonst möchte ich es niemanden rathen, sich dieser Besondernheit zu befleißigen. Wir sind zu sehr an die Untermengung beider Geschlechter gewöhnet, als daß wir bey gänzlicher Vermissung des reitzendern, nicht etwas Leeres empfinden sollten.

Unter den Italienern hat ehedem Cecchi, und neuerlich unter den Franzosen Destouches, das nehmliche Lustspiel des Plautus wieder auf die Bühne gebracht. Sie haben beide große Stücke von fünf Aufzügen daraus gemacht, und sind daher genöthiget gewesen, den Plan des Römers mit eignen Erfindungen zu erweitern. Das vom Cecchi heißt, die Mitgift, und wird vom Riccoboni, in seiner Geschichte des italienischen Theaters, als eines von den besten alten Lustspielen desselben empfohlen. Das vom Destouches führt den Titel, der verborgne Schatz, und ward ein einzigesmal, im Jahre 1745, auf der italienischen Bühne zu Paris, und auch dieses einzigemal nicht ganz bis zu Ende, aufgeführet. Es fand keinen Beyfall, und ist erst

nach

nach dem Tode des Verfassers, und also verschiedene Jahre später, als der deutsche Schatz, im Drucke erschienen. Plautus selbst ist nicht der erste Erfinder dieses so glücklichen, und von mehrern mit so vieler Nacheifrung bearbeiteten Stoffes gewesen; sondern Philemon, bey dem es eben die simple Aufschrift hatte, zu der es im Deutschen wieder zurückgeführet worden. Plautus hatte seine ganz eigne Manier, in Benennung seiner Stücke; und meistentheils nahm er sie von dem allerunerheblichsten Umstande her. Dieses z. E. nennte er Trinummus, den Dreyling; weil der Sykophant einen Dreyling für seine Mühe bekam.

Hamburgische Dramaturgie.

Zehntes Stück.

Den 2ten Juny, 1767.

Das Stück des fünften Abends (Dienstags, den 28sten April,) war, das unvermuthete Hinderniß, oder das Hinderniß ohne Hinderniß, vom Destouches.

Wenn wir die Annales des französischen Theaters nachschlagen, so finden wir, daß die lustigsten Stücke dieses Verfassers, gerade den allerwenigsten Beyfall gehabt haben. Weder das gegenwärtige, noch der verborgne Schatz, noch das Gespenst mit der Trommel, noch der poetische Dorfjunker, haben sich darauf erhalten; und sind, selbst in ihrer Neuheit, nur wenigemal aufgeführet worden. Es beruhet sehr viel auf dem Tone, in welchem sich ein Dichter ankündiget, oder in welchem er seine besten Werke verfertiget. Man nimmt stillschweigend an, als ob er eine Verbindung dadurch eingehe, sich von diesem Tone niemals zu entfernen; und

wenn er es thut, dünket man sich berechtiget, darüber zu stutzen. Man sucht den Verfasser in dem Verfasser, und glaubt, etwas schlechters zu finden, sobald man nicht das nehmliche findet. Destouches hatte in seinem verheyratheten Philosophen, in seinem Ruhmredigen, in seinem Verschwender, Muster eines feinern, höhern Komischen gegeben, als man vom Moliere, selbst in seinen ernsthaftesten Stücken, gewohnt war. Sogleich machten die Kunstrichter, die so gern klaßificiren, dieses zu seiner eigenthümlichen Sphäre; was bey dem Poeten vielleicht nichts als zufällige Wahl war, erklärten sie für vorzüglichen Hang und herrschende Fähigkeit; was er einmal, zweymal, nicht gewollt hatte, schien er ihnen nicht zu können: und als er es nunmehr wollte, was sieht Kunstrichtern ähnlicher, als daß sie ihm lieber nicht Gerechtigkeit wiederfahren liessen, ehe sie ihr voreiliges Urtheil änderten? Ich will damit nicht sagen, daß das Niedrigkomische des Destouches mit dem Molierischen von einerley Güte sey. Es ist wirklich um vieles steifer; der witzige Kopf ist mehr darinn zu spüren, als der getreue Mahler; seine Narren sind selten von den behäglichen Narren, wie sie aus den Händen der Natur kommen, sondern mehrentheils von der hölzernen Gattung, wie sie die Kunst schnitzelt, und mit Affektation, mit verfehlter Lebensart, mit Pedanterie überladet;

ladet; sein Schulwitz, sein Masuren, sind daher frostiger als lächerlich. Aber dem ohngeachtet, — und nur dieses wollte ich sagen, — sind seine lustigen Stücke am wahren Komischen so geringhaltig noch nicht, als sie ein verzärtelter Geschmack findet; sie haben Scenen mit unter, die uns aus Herzensgrunde zu lachen machen, und die ihm allein einen ansehnlichen Rang unter den komischen Dichtern versichern könnten.

Hierauf folgte ein neues Lustspiel in einem Aufzuge, betittelt, die neue Agnese.

Madame Gertrude spielte vor den Augen der Welt die fromme Spröde; aber insgeheim war sie die gefällige, feurige Freundinn eines gewissen Bernard. Wie glücklich, o wie glücklich machst du mich, Bernard! rief sie einst in der Entzückung, und ward von ihrer Tochter behorcht. Morgens darauf fragt das liebe einfältige Mädchen: Aber, Mamma, wer ist denn der Bernard, der die Leute glücklich macht? Die Mutter merkte sich verrathen, faßte sich aber geschwind. Es ist der Heilige, meine Tochter, den ich mir kürzlich gewählt habe; einer von den größten im Paradiese. Nicht lange, so ward die Tochter mit einem gewissen Hilar bekannt. Das gute Kind fand in seinem Umgange recht viel Vergnügen; Mamma bekömmt Verdacht; Mamma beschleicht das glückliche Paar; und da bekömmt Mamma von dem Töchterchen eben so schöne

Seufzer zu hören, als das Töchterchen jüngst von Mamma gehört hatte. Die Mutter ergrimmt, überfällt sie, tobt. Nun, was denn, liebe Mamma? sagt endlich das ruhige Mädchen. Sie haben sich den H. Bernard gewählt; und ich, ich mir den H. Hilar. Warum nicht? — Dieses ist eines von den lehrreichen Märchen, mit welchen das weise Alter des göttlichen Voltaire die junge Welt beschenkte. Favart fand es gerade so erbaulich, als die Fabel zu einer komischen Oper seyn muß. Er sahe nichts anstößiges darinn, als die Namen der Heiligen, und diesem Anstoße wußte er auszuweichen. Er machte aus Madame Gertrude eine platonische Weise, eine Anhängerinn der Lehre des Gabalis; und der H. Bernard ward zu einem Sylphen, der unter dem Namen und in der Gestalt eines guten Bekannten die tugendhafte Frau besucht. Zum Sylphen ward dann auch Hilar, und so weiter. Kurz, es entstand die Operette, Isabelle und Gertrude, oder die vermeinten Sylphen; welche die Grundlage zur neuen Agnese ist. Man hat die Sitten darinn, den unsrigen näher zu bringen gesucht; man hat sich aller Anständigkeit beflissen; das liebe Mädchen ist von der reitzendster, verehrungswürdigsten Unschuld; und durch das Ganze sind eine Menge gute komische Einfälle verstreuet, die zum Theil dem deutschen Verfasser eigen sind. Ich kann mich in die Verän-

derun-

derungen selbst, die er mit seiner Urschrift gemacht, nicht näher einlassen; aber Personen von Geschmack, welchen diese nicht unbekannt war, wünschten, daß er die Nachbarinn, anstatt des Vaters, beybehalten hätte. — Die Rolle der Agnese spielte Mademoiselle Felbrich, ein junges Frauenzimmer, das eine vortreffliche Aktrice verspricht, und daher die beste Aufmunterung verdienet. Alter, Figur, Mine, Stimme, alles kömmt ihr hier zu Statten; und ob sich, bey diesen Naturgaben, in einer solchen Rolle schon vieles von selbst spielet: so muß man ihr doch auch eine Menge Feinheiten zugestehen, die Vorbedacht und Kunst, aber gerade nicht mehr und nicht weniger verriethen, als sich an einer Agnese verrathen darf.

Den sechsten Abend (Mittwochs, den 29sten April,) ward die Semiramis des Hrn. von Voltaire aufgeführet.

Dieses Trauerspiel ward im Jahre 1748 auf die französische Bühne gebracht, erhielt großen Beyfall, und macht, in der Geschichte dieser Bühne, gewissermaaßen Epoche. — Nachdem der Hr. von Voltaire seine Zayre und Alzire, seinen Brutus und Cäsar geliefert hatte, ward er in der Meinung bestärkt, daß die tragischen Dichter seiner Nation die alten Griechen in vielen Stücken weit überträfen. Von uns Franzosen, sagt er, hätten die Griechen eine geschick-

tere Exposition, und die große Kunst, die Auftritte unter einander so zu verbinden, daß die Scene niemals leer bleibt, und keine Person weder ohne Ursache kömmt noch abgehet, lernen können. Von uns, sagt er, hätten sie lernen können, wie Nebenbuhler und Nebenbuhlerinnen, in witzigen Antithesen, mit einander sprechen; wie der Dichter, mit einer Menge erhabner, glänzender Gedanken, blenden und in Erstaunen setzen müsse. Von uns hätten sie lernen können — O freylich; was ist von den Franzosen nicht alles zu lernen! Hier und da möchte zwar ein Ausländer, der die Alten auch ein wenig gelesen hat, demüthig um Erlaubniß bitten, anderer Meinung seyn zu dürfen. Er möchte vielleicht einwenden, daß alle diese Vorzüge der Franzosen auf das Wesentliche des Trauerspiels eben keinen großen Einfluß hätten; daß es Schönheiten wären, welche die einfältige Größe der Alten verachtet habe. Doch was hilft es, dem Herrn von Voltaire etwas einzuwenden? Er spricht, und man glaubt. Ein einziges vermißte er bey seiner Bühne; daß die großen Meisterstücke derselben nicht mit der Pracht aufgeführet würden, deren doch die Griechen die kleinen Versuche einer erst sich bildenden Kunst gewürdiget hätten. Das Theater in Paris, ein altes Ballhaus, mit Verzierungen von dem schlechtesten Geschmacke, wo sich in einem schmutzigen

gen Parterre das stehende Volk drengt und stößt, beleidigte ihn mit Recht; und besonders beleidigte ihn die barbarische Gewohnheit, die Zuschauer auf der Bühne zu dulden, wo sie den Akteurs kaum so viel Platz lassen, als zu ihren nothwendigsten Bewegungen erforderlich ist. Er war überzeugt, daß blos dieser Uebelstand Frankreich um vieles gebracht habe, was man, bey einem freyern, zu Handlungen bequemern und prächtigern Theater, ohne Zweifel gewagt hätte. Und eine Probe hiervon zu geben, verfertigte er seine Semiramis. Eine Königinn, welche die Stände ihres Reichs versammelt, um ihnen ihre Vermählung zu eröffnen; ein Gespenst, das aus seiner Gruft steigt, um Blutschande zu verhindern, und sich an seinem Mörder zu rächen; diese Gruft, in die ein Narr hereingeht, um als ein Verbrecher wieder herauszukommen: das alles war in der That für die Franzosen etwas ganz Neues. Es macht so viel Lermen auf der Bühne, es erfordert so viel Pomp und Verwandlung, als man nur immer in einer Oper gewohnt ist. Der Dichter glaubte das Muster zu einer ganz besondern Gattung gegeben zu haben; und ob er es schon nicht für die französische Bühne, so wie sie war, sondern so wie er sie wünschte, gemacht hatte: so ward es dennoch auf derselben, vor der Hand, so gut gespielet, als es sich ohngefähr spielen ließ.

Bey

Bey der ersten Vorstellung saßen die Zuschauer noch mit auf dem Theater; und ich hätte wohl ein altvätrisches Gespenst in einem so galanten Zirkel mögen erscheinen sehen. Erst bey den folgenden Vorstellungen ward dieser Unschicklichkeit abgeholfen; die Akteurs machten sich ihre Bühne frey; und was damals nur eine Ausnahme, zum Besten eines so ausserordentlichen Stückes, war, ist nach der Zeit die beständige Einrichtung geworden. Aber vornehmlich nur für die Bühne in Paris; für die, wie gesagt, Semiramis in diesem Stücke Epoche macht. In den Provinzen bleibet man noch häufig bey der alten Mode, und will lieber aller Illusion, als dem Vorrechte entsagen, den Zayren und Meropen auf die Schleppe treten zu können.

Ham-

Hamburgische Dramaturgie.

Eilftes Stück.

Den 5ten Junius, 1767.

Die Erscheinung eines Geistes war in einem französischen Trauerspiele eine so kühne Neuheit, und der Dichter, der sie wagte, rechtfertiget sie mit so eignen Gründen, daß es sich der Mühe lohnet, einen Augenblick dabey zu verweilen.

„Man schrie und schrieb von allen Seiten, sagt der Herr von Voltaire, daß man an Gespenster nicht mehr glaube, und daß die Erscheinung der Todten, in den Augen einer erleuchteten Nation, nicht anders als kindisch seyn könne. Wie? versetzt er dagegen; das ganze Alterthum hätte diese Wunder geglaubt, und es sollte nicht vergönnt seyn, sich nach dem Alterthume zu richten? Wie? unsere Religion hätte dergleichen ausserordentliche Fügungen der Vorsicht geheiliget, und es sollte lächerlich seyn, sie zu erneuern?„

Diese Ausrufungen, dünkt mich, sind rhetorischer, als gründlich. Vor allen Dingen wünschte ich, die Religion hier aus dem Spiele zu lassen. In Dingen des Geschmacks und der Kritik, sind Gründe, aus ihr genommen, recht gut, seinen Gegner zum Stillschweigen zu bringen, aber nicht so recht tauglich, ihn zu überzeugen. Die Religion, als Religion, muß hier nichts entscheiden sollen; nur als eine Art von Ueberlieferung des Alterthums, gilt ihr Zeugniß nicht mehr und nicht weniger, als andere Zeugnisse des Alterthums gelten. Und so nach hätten wir es auch hier, nur mit dem Alterthume zu thun.

Sehr wohl; das ganze Alterthum hat Gespenster geglaubt. Die dramatischen Dichter des Alterthums hatten also Recht, diesen Glauben zu nutzen; wenn wir bey einem von ihnen wiederkommende Todte aufgeführet finden, so wäre es unbillig, ihm nach unsern bessern Einsichten den Proceß zu machen. Aber hat darum der neue, diese unsere bessere Einsichten theilende dramatische Dichter, die nehmliche Befugniß? Gewiß nicht. — Aber wenn er seine Geschichte in jene leichtgläubigere Zeiten zurücklegt? Auch alsdenn nicht. Denn der dramatische Dichter ist kein Geschichtschreiber; er erzehlt nicht, was man ehedem geglaubt, daß es geschehen, son-

dern

dern er läßt es vor unsern Augen nochmals geschehen; und läßt es nochmals geschehen, nicht der bloßen historischen Wahrheit wegen, sondern in einer ganz andern und höhern Absicht; die historische Wahrheit ist nicht sein Zweck, sondern nur das Mittel zu seinem Zwecke; er will uns täuschen, und durch die Täuschung rühren. Wenn es also wahr ist, daß wir itzt keine Gespenster mehr glauben; wenn dieses Nichtglauben die Täuschung nothwendig verhindern müßte; wenn ohne Täuschung wir unmöglich sympathisiren können: so handelt itzt der dramatische Dichter wider sich selbst, wenn er uns dem ohngeachtet solche unglaubliche Mährchen ausstaffiret; alle Kunst, die er dabey anwendet, ist verloren.

Folglich? Folglich ist es durchaus nicht erlaubt, Gespenster und Erscheinungen auf die Bühne zu bringen? Folglich ist diese Quelle des Schrecklichen und Pathetischen für uns vertrocknet? Nein; dieser Verlust wäre für die Poesie zu groß; und hat sie nicht Beyspiele für sich, wo das Genie aller unserer Philosophie trotzet, und Dinge, die der kalten Vernunft sehr spöttisch vorkommen, unserer Einbildung sehr fürchterlich zu machen weiß? Die Folge muß daher anders fallen; und die Voraussetzung wird nur falsch seyn. Wir glauben keine Gespenster

mehr? Wer sagt das? Oder vielmehr, was heißt das? Heißt es so viel: wir sind endlich in unsern Einsichten so weit gekommen, daß wir die Unmöglichkeit davon erweisen können; gewisse unumstößliche Wahrheiten, die mit dem Glauben an Gespenster im Widerspruche stehen, sind so allgemein bekannt worden, sind auch dem gemeinsten Manne immer und beständig so gegenwärtig, daß ihm alles, was damit streitet, nothwendig lächerlich und abgeschmackt vorkommen muß? Das kann es nicht heissen. Wir glauben itzt keine Gespenster, kann also nur so viel heissen: in dieser Sache, über die sich fast eben so viel dafür als darwider sagen läßt, die nicht entschieden ist, und nicht entschieden werden kann, hat die gegenwärtig herrschende Art zu denken den Gründen darwider das Uebergewicht gegeben; einige wenige haben diese Art zu denken, und viele wollen sie zu haben scheinen; diese machen das Geschrey und geben den Ton; der größte Haufe schweigt und verhält sich gleichgültig, und denkt bald so, bald anders, hört beym hellen Tage mit Vergnügen über die Gespenster spotten, und bey dunkler Nacht mit Grausen davon erzehlen.

Aber in diesem Verstande keine Gespenster glauben, kann und darf den dramatischen Dichter im geringsten nicht abhalten, Gebrauch davon

von zu machen. Der Saame, sie zu glauben, liegt in uns allen, und in denen am häufigsten, für die er vornehmlich dichtet. Es kömmt nur auf seine Kunst an, diesen Saamen zum Käumen zu bringen; nur auf gewisse Handgriffe, den Gründen für ihre Wirklichkeit in der Geschwindigkeit den Schwung zu geben. Hat er diese in seiner Gewalt, so mögen wir in gemeinem Leben glauben, was wir wollen; im Theater müssen wir glauben, was Er will.

So ein Dichter ist Shakespear, und Shakespear fast einzig und allein. Vor seinem Gespenste im Hamlet richten sich die Haare zu Berge, sie mögen ein gläubiges oder ungläubiges Gehirn bedecken. Der Herr von Voltaire that gar nicht wohl, sich auf dieses Gespenst zu berufen; es macht ihn und seinen Geist des Ninus — lächerlich.

Shakespears Gespenst kömmt wirklich aus jener Welt; so dünkt uns. Denn es kömmt zu der feyerlichen Stunde, in der schaudernden Stille der Nacht, in der vollen Begleitung aller der düstern, geheimnißvollen Nebenbegriffe, wenn und mit welchen wir, von der Amme an, Gespenster zu erwarten und zu denken gewohnt sind. Aber Voltairens Geist ist auch nicht einmal zum Popanze gut, Kinder damit zu schrecken;

es ist der bloße verkleidete Komödiant, der nichts hat, nichts sagt, nichts thut, was es wahrscheinlich machen könnte, er wäre das, wofür er sich ausgiebt; alle Umstände vielmehr, unter welchen er erscheinet, stören den Betrug, und verrathen das Geschöpf eines kalten Dichters, der uns gern täuschen und schrecken möchte, ohne daß er weiß, wie er es anfangen soll. Man überlege auch nur dieses einzige: am hellen Tage, mitten in der Versamlung der Stände des Reichs, von einem Donnerschlage angekündiget, tritt das Voltairische Gespenst aus seiner Gruft hervor. Wo hat Voltaire jemals gehört, daß Gespenster so dreist sind? Welche alte Frau hätte ihm nicht sagen können, daß die Gespenster das Sonnenlicht scheuen, und große Gesellschaften gar nicht gern besuchten? Doch Voltaire wußte zuverläßig das auch; aber er war zu furchtsam, zu eckel, diese gemeinen Umstände zu nutzen; er wollte uns einen Geist zeigen, aber es sollte ein Geist von einer edlern Art seyn; und durch diese edlere Art verdarb er alles. Das Gespenst, das sich Dinge herausnimmt, die wider alles Herkommen, wider alle gute Sitten unter den Gespenstern sind, dünket mich kein rechtes Gespenst zu seyn; und alles, was die Illusion hier nicht befördert, störet die Illusion.

Wenn Voltaire einiges Augenmerk auf die Pantomime genommen hätte, so würde er auch von einer andern Seite die Unschicklichkeit empfunden haben, ein Gespenst vor den Augen einer großen Menge erscheinen zu lassen. Alle müssen auf einmal, bey Erblickung desselben, Furcht und Entsetzen äußern; alle müssen es auf verschiedene Art äußern, wenn der Anblick nicht die frostige Symmetrie eines Ballets haben soll. Nun richte man einmal eine Heerde dumme Statisten dazu ab; und wenn man sie auf das glücklichste abgerichtet hat, so bedenke man, wie sehr dieser vielfache Ausdruck des nehmlichen Affekts die Aufmerksamkeit theilen, und von den Hauptpersonen abziehen muß. Wenn diese den rechten Eindruck auf uns machen sollen, so müssen wir sie nicht allein sehen können, sondern es ist auch gut, wenn wir sonst nichts sehen, als sie. Beym Shakespear ist es der einzige Hamlet, mit dem sich das Gespenst einläßt; in der Scene, wo die Mutter dabey ist, wird es von der Mutter weder gesehen noch gehört. Alle unsere Beobachtung geht also auf ihn, und je mehr Merkmale eines von Schauder und Schrecken zerrütteten Gemüths wir an ihm entdecken, desto bereitwilliger sind wir, die Erscheinung, welche diese Zerrüttung in ihm verursacht, für eben das zu halten, wofür er sie hält. Das Gespenst wirket auf uns, mehr

durch ihn, als durch sich selbst. Der Eindruck, den es auf ihn macht, gehet in uns über, und die Wirkung ist zu augenscheinlich und zu stark, als daß wir an der ausserordentlichen Ursache zweifeln sollten. Wie wenig hat Voltaire auch diesen Kunstgriff verstanden! Es erschrecken über seinen Geist viele; aber nicht viel. Semiramis ruft einmal: Himmel! ich sterbe! und die andern machen nicht mehr Umstände mit ihm, als man ohngefehr mit einem weit entfernt geglaubten Freunde machen würde, der auf einmal ins Zimmer tritt.

Ham-

Hamburgische Dramaturgie.

Zwölftes Stück.

Den 9ten Junius, 1767.

Ich bemerke noch einen Unterschied, der sich zwischen den Gespenstern des englischen und französischen Dichters findet. Voltairs Gespenst ist nichts als eine poetische Maschine, die nur des Knotens wegen da ist; es interessirt uns für sich selbst nicht im geringsten. Shakespears Gespenst hingegen ist eine wirklich handelnde Person, an dessen Schicksale wir Antheil nehmen; es erweckt Schauder, aber auch Mitleid.

Dieser Unterschied entsprang, ohne Zweifel, aus der verschiedenen Denkungsart beider Dichter von den Gespenstern überhaupt. Voltaire betrachtet die Erscheinung eines Verstorbenen als ein Wunder; Shakespear als eine ganz natürliche Begebenheit. Wer von beiden philosophischer denkt, dürfte keine Frage seyn; aber Shakespear dachte poetischer. Der Geist des

Ninus kam bey Voltairen, als ein Wesen, das noch jenseit dem Grabe angenehmer und unangenehmer Empfindungen fähig ist, mit welchem wir also Mitleiden haben können, in keine Betrachtung. Er wollte blos damit lehren, daß die höchste Macht, um verborgene Verbrechen ans Licht zu bringen und zu bestrafen, auch wohl eine Ausnahme von ihren ewigen Gesetzen mache.

Ich will nicht sagen, daß es ein Fehler ist, wenn der dramatische Dichter seine Fabel so einrichtet, daß sie zur Erläuterung oder Bestätigung irgend einer großen moralischen Wahrheit dienen kann. Aber ich darf sagen, daß diese Einrichtung der Fabel nichts weniger als nothwendig ist; daß es sehr lehrreiche vollkommene Stücke geben kann, die auf keine solche einzelne Maxime abzwecken; daß man Unrecht thut, den letzten Sittenspruch, den man zum Schlusse verschiedener Trauerspiele der Alten findet, so anzusehen, als ob das Ganze blos um seinetwillen da wäre.

Wenn daher die Semiramis des Herrn von Voltaire weiter kein Verdienst hätte, als dieses, worauf er sich so viel zu gute thut, daß man nehmlich daraus die höchste Gerechtigkeit verehren lerne, die ausserordentliche Lasterthaten zu strafen, ausserordentliche Wege wähle: so würde Semiramis in meinen Augen nur ein sehr mittelmäßiges Stück seyn. Besonders da diese Moral

selbst

selbst nicht eben die erbaulichste ist. Denn es ist ohnstreitig dem weisesten Wesen weit anständiger, wenn es dieser ausserordentlichen Wege nicht bedarf, und wir uns die Bestrafung des Guten und Bösen in die ordentliche Kette der Dinge von ihr mit eingeflochten denken.

Doch ich will mich bey dem Stücke nicht länger verweilen, um noch ein Wort von der Art zu sagen, wie es hier aufgeführet worden. Man hat alle Ursache, damit zufrieden zu seyn. Die Bühne ist geräumlich genug, die Menge von Personen ohne Verwirrung zu fassen, die der Dichter in verschiedenen Scenen auftreten läßt. Die Verzierungen sind neu, von dem besten Geschmacke, und sammeln den so oft abwechselnden Ort so gut als möglich in einen.

Den siebenden Abend (Donnerstags, den 30sten April,) ward der verheyrathete Philosoph, vom Destouches, gespielet.

Dieses Lustspiel kam im Jahr 1727 zuerst auf die französische Bühne, und fand so allgemeinen Beyfall, daß es in Jahr und Tag sechs und dreyßigmal aufgeführet ward. Die deutsche Uebersetzung ist nicht die prosaische aus den zu Berlin übersetzten sämtlichen Werken des Destouches; sondern eine in Versen, an der mehrere Hände geflickt und gebessert haben. Sie hat wirklich viel glückliche Verse, aber auch viel harte und unnatürliche Stellen. Es ist unbe-

schreiblich, wie schwer dergleichen Stellen dem Schauspieler das Agiren machen; und doch werden wenig französische Stücke seyn, die auf irgend einem deutschen Theater jemals besser ausgefallen wären, als dieses auf unserm. Die Rollen sind alle auf das schicklichste besetzt, und besonders spielet Madame Löwen die launigte Celiante als eine Meisterinn, und Herr Ackermann den Geront unverbesserlich. Ich kann es überhoben seyn, von dem Stücke selbst zu reden. Es ist zu bekannt, und gehört unstreitig unter die Meisterstücke der französischen Bühne, die man auch unter uns immer mit Vergnügen sehen wird.

Das Stück des achten Abends (Freytags, den 1sten May,) war das Kaffeehaus, oder die Schottländerinn, des Hrn. von Voltaire.

Es liesse sich eine lange Geschichte von diesem Lustspiele machen. Sein Verfasser schickte es als eine Uebersetzung aus dem Englischen des Hume, nicht des Geschichtschreibers und Philosophen, sondern eines andern dieses Namens, der sich durch das Trauerspiel, Douglas, bekannt gemacht hat, in die Welt. Es hat in einigen Charakteren mit der Kaffeeschenke des Goldoni etwas Aehnliches; besonders scheint der Don Marzio des Goldoni, das Urbild des Frelon gewesen zu seyn. Was aber dort blos ein bösartiger Kerl ist, ist hier zugleich ein elender Scribent, den er Frelon nannte, damit die

Aus=

Ausleger desto geschwinder auf seinen geschwornen Feind, den Jurnalisten Freron, fallen möchten. Diesen wollte er damit zu Boden schlagen, und ohne Zweifel hat er ihm einen empfindlichen Streich versetzt. Wir Ausländer, die wir an den hämischen Neckereyen der französischen Gelehrten unter sich, keinen Antheil nehmen, sehen über die Persönlichkeiten dieses Stücks weg, und finden in dem Frelon nichts als die getreue Schilderung einer Art von Leuten, die auch bey uns nicht fremd ist. Wir haben unsere Frelons so gut, wie die Franzosen und Engländer, nur daß sie bey uns weniger Aufsehen machen, weil uns unsere Litteratur überhaupt gleichgültiger ist. Fiele das Treffende dieses Charakters aber auch gänzlich in Deutschland weg, so hat das Stück doch, noch außer ihm, Interesse genug, und der ehrliche Freeport allein, könnte es in unserer Gunst erhalten. Wir lieben seine plumpe Edelmüthigkeit, und die Engländer selbst haben sich dadurch geschmeichelt gefunden.

Denn nur seinetwegen haben sie erst kürzlich den ganzen Stamm auf den Grund wirklich verpflanzt, auf welchem er sich gewachsen zu seyn rühmte. Colman, unstreitig itzt ihr bester komischer Dichter, hat die Schottländerinn, unter dem Titel des Englischen Kaufmanns, übersetzt, und ihr vollends alle das nationale Colorit gege-

ben, das ihr in dem Originale noch mangelte. So sehr der Herr von Voltaire die englischen Sitten auch kennen will, so hatte er doch häufig dagegen verstossen; z. E. darinn, daß er seine Lindane auf einem Kaffeehause wohnen läßt. Colman miethet sie dafür bey einer ehrlichen Frau ein, die möblirte Zimmer hält, und diese Frau ist weit anständiger die Freundinn und Wohlthäterinn der jungen verlassenen Schöne, als Fabriz. Auch die Charaktere hat Colman für den englischen Geschmack kräftiger zu machen gesucht. Lady Alton ist nicht blos eine eifersüchtige Furie; sie will ein Frauenzimmer von Genie, von Geschmack und Gelehrsamkeit seyn, und giebt sich das Ansehen einer Schutzgöttinn der Litteratur. Hierdurch glaubte er die Verbindung wahrscheinlicher zu machen, in der sie mit dem elenden Frelon stehet, den er Spatter nennet. Freeport vornehmlich hat eine weitere Sphäre von Thätigkeit bekommen, und er nimmt sich des Vaters der Lindane eben so eifrig an, als der Lindane selbst. Was im Französischen der Lord Falbridge zu dessen Begnadigung thut, thut im Englischen Freeport, und er ist es allein, der alles zu einem glücklichen Ende bringet.

Die englischen Kunstrichter haben in Colmans Umarbeitung die Gesinnungen durchaus vortrefflich, den Dialog fein und lebhaft, und die Charaktere sehr wohl ausgeführt gefunden. Aber

doch

doch ziehen sie ihr Colmans übrige Stücke weit vor, von welchen man die eifersüchtige Ehefrau auf dem Ackermannischen Theater ehedem hier gesehen, und nach der diejenigen, die sich ihrer erinnern, ungefehr urtheilen können. Der englische Kaufmann hat ihnen nicht Handlung genug; die Neugierde wird ihnen nicht genug darinn genähret; die ganze Verwickelung ist in dem ersten Akte sichtbar. Hiernächst hat er ihnen zu viel Aehnlichkeit mit andern Stücken, und den besten Situationen fehlt die Neuheit. Freeport, meynen sie, hätte nicht den geringsten Funken von Lieben gegen die Lindane empfinden müssen; seine gute That verliere dadurch alles Verdienst u. s. w.

Es ist an dieser Kritik manches nicht ganz ungegründet; indeß sind wir Deutschen es sehr wohl zufrieden, daß die Handlung nicht reicher und verwickelter ist. Die englische Manier in diesem Punkte, zerstreuet und ermüdet uns; wir lieben einen einfältigen Plan, der sich auf einmal übersehen läßt. So wie die Engländer die französischen Stücke mit Episoden erst vollpfropfen müssen, wenn sie auf ihrer Bühne gefallen sollen; so müßten wir die englischen Stücke von ihren Episoden erst entladen, wenn wir unsere Bühne glücklich damit bereichern wollten. Ihre besten Lustspiele eines Congreve und Wycherley würden uns, ohne diesen Aushau des allzu wollüstigen Wuchses, unausstehlich seyn. Mit

ihren

ihren Tragödien werden wir noch eher fertig; diese sind zum Theil bey weiten so verworren nicht, als ihre Komödien, und verschiedene haben, ohne die geringste Veränderung, bey uns Glück gemacht, welches ich von keiner einzigen ihrer Komödien zu sagen wüßte.

Auch die Italiener haben eine Uebersetzung von der Schottländerinn, die in dem ersten Theile der theatralischen Bibliothek des Diodati stehet. Sie folgt dem Originale Schritt vor Schritt, so wie die deutsche; nur eine Scene zum Schlusse hat ihr der Italiener mehr gegeben. Voltaire sagte, Frelon werde in der englischen Urschrift am Ende bestraft; aber so verdient diese Bestrafungen sey, so habe sie ihm doch dem Hauptintereſſe zu schaden geschienen; er habe sie also weggelassen. Dem Italiener dünkte diese Entschuldigung nicht hinlänglich, und er ergänzte die Bestrafung des Frelons aus seinem Kopfe; denn die Italiener sind große Liebhaber der poetischen Gerechtigkeit.

Ham-

Hamburgische Dramaturgie.

Dreyzehntes Stück.

Den 12ten Junius, 1767.

Den neunten Abend (Montags, den 4ten May,) sollte Cenie gespielet werden. Es wurden aber auf einmal mehr als die Hälfte der Schauspieler, durch einen epidemischen Zufall, ausser Stand gesetzet zu agiren; und man mußte sich so gut zu helfen suchen, als möglich. Man wiederholte die neue Agnese, und gab das Singspiel, die Gouvernante.

Den zehnten Abend (Dienstags, den 5ten May,) ward der poetische Dorfjunker, vom Destouches, aufgeführt.

Dieses Stück hat im Französischen drey Aufzüge, und in der Uebersetzung fünfe. Ohne diese Verbesserung war es nicht werth, in die deutsche Schaubühne des weiland berühmten Herrn Professor Gottscheds aufgenommen zu werden, und seine gelehrte Freundinn, die Uebersetzerinn, war eine viel zu brave Ehefrau, als

daß sie sich nicht den kritischen Aussprüchen ihres Gemahls blindlings hätte unterwerfen sollen. Was kostet es denn nun auch für große Mühe, aus drey Aufzügen fünfe zu machen? Man läßt in einem andern Zimmer einmal Kaffee trinken; man schlägt einen Spatziergang im Garten vor; und wenn Noth an den Mann gehet, so kann ja auch der Lichtputzer herauskommen und sagen: Meine Damen und Herren, treten sie ein wenig ab; die Zwischenakte sind des Putzens wegen erfunden, und was hilft ihr Spielen, wenn das Parterr nicht sehen kann? — Die Uebersetzung selbst ist sonst nicht schlecht, und besonders sind der Fr. Professorinn die Knittelverse des Masuren, wie billig, sehr wohl gelungen. Ob sie überall eben so glücklich gewesen, wo sie den Einfällen ihres Originals eine andere Wendung geben zu müssen geglaubt, würde sich aus der Vergleichung zeigen. Eine Verbesserung dieser Art, mit der es die liebe Frau recht herzlich gut gemeinet hatte, habe ich dem ohngeachtet aufmutzen hören. In der Scene, wo Henriette die alberne Dirne spielt, läßt Destouches den Masuren zu ihr sagen: „Sie setzen mich in Erstaunen, Mademoisell; ich habe Sie für eine Virtuosinn gehalten. O pfuy! erwiedert Henriette; wofür haben Sie mich gehalten? Ich bin ein ehrliches Mädchen; daß Sie es nur wissen. Aber man kann ja, fällt ihr Masuren ein,

beides wohl zugleich, ein ehrliches Mädchen und eine Virtuosinn, seyn. Nein, sagt Henriette; ich behaupte, daß man das nicht zugleich seyn kann. Ich eine Virtuosinn!„ Man erinnere sich, was Madame Gottsched, anstatt des Worts, Virtuosinn, gesetzt hat: ein Wunder. Kein Wunder! sagte man, daß sie das that. Sie fühlte sich auch so etwas von einer Virtuosinn zu seyn, und ward über den vermeinten Stich böse. Aber sie hätte nicht böse werden sollen, und was die witzige und gelehrte Henriette, in der Person einer dummen Agnese, sagt, hätte die Frau Professorinn immer, ohne Maulspitzen, nachsagen können. Doch vielleicht war ihr nur das fremde Wort, Virtuosinn, anstößig; Wunder ist deutscher; zudem giebt es unter unsern Schönen funfzig Wunder gegen eine Virtuosinn; die Frau wollte rein und verständlich übersetzen; sie hatte sehr recht.

Den Beschluß dieses Abends machte die stumme Schönheit, von Schlegeln.

Schlegel hatte dieses kleine Stück für das neuerrichtete Kopenhagensche Theater geschrieben, um auf demselben in einer dänischen Uebersetzung aufgeführet zu werden. Die Sitten darinn sind daher auch wirklich dänischer, als deutsch. Dem ohngeachtet ist es unstreitig unser bestes komisches Original, das in Versen geschrieben ist. Schlegel hatte überall eine eben

so fließende als zierliche Versification, und es war ein Glück für seine Nachfolger, daß er seine größern Komödien nicht auch in Versen schrieb. Er hätte ihnen leicht das Publikum verwöhnen können, und so würden sie nicht allein seine Lehre, sondern auch sein Beyspiel wider sich gehabt haben. Er hatte sich ehedem der gereimten Komödie sehr lebhaft angenommen; und je glücklicher er die Schwierigkeiten derselben überstiegen hätte, desto unwiderleglicher würden seine Gründe geschienen haben. Doch, als er selbst Hand an das Werk legte, fand er ohne Zweifel, wie unsägliche Mühe es koste, nur einen Theil derselben zu übersteigen, und wie wenig das Vergnügen, welches aus diesen überstiegenen Schwierigkeiten entstehet, für die Menge kleiner Schönheiten, die man ihnen aufopfern müsse, schadlos halte. Die Franzosen waren ehedem so eckel, daß man ihnen die prosaischen Stücke des Moliere, nach seinem Tode, in Verse bringen mußte; und noch itzt hören sie ein prosaisches Lustspiel als ein Ding an, das ein jeder von ihnen machen könne. Den Engländer hingegen würde eine gereimte Komödie aus dem Theater jagen. Nur die Deutschen sind auch hierinn, soll ich sagen billiger, oder gleichgültiger? Sie nehmen an, was ihnen der Dichter vorsetzt. Was wäre es auch, wenn sie itzt schon wählen und ausmustern wollten?

Die

Die Rolle der stummen Schöne hat ihre Bedenklichkeiten. Eine stumme Schöne, sagt man, ist nicht nothwendig eine dumme, und die Schauspielerinn hat Unrecht, die eine alberne plumpe Dirne daraus macht. Aber Schlegels stumme Schönheit ist allerdings dumm zugleich; denn daß sie nichts spricht, kömmt daher, weil sie nichts denkt. Das Feine dabey würde also dieses seyn, daß man sie überall, wo sie, um artig zu scheinen, denken müßte, unartig machte, dabey aber ihr alle die Artigkeiten liesse, die blos mechanisch sind, und die sie, ohne viel zu denken, haben könnte. Ihr Gang z. E. ihre Verbeugungen, brauchen gar nicht bäurisch zu seyn; sie können so gut und zierlich seyn, als sie nur immer ein Tanzmeister lehren kann; denn warum sollte sie von ihrem Tanzmeister nichts gelernt haben, da sie sogar Quadrille gelernt hat? Und sie muß Quadrille nicht schlecht spielen; denn sie rechnet fest darauf, dem Papa das Geld abzugewinnen. Auch ihre Kleidung muß weder altvätrisch, noch schlumpicht seyn; denn Frau Praatgern sagt ausdrücklich:

„Bist du vielleicht nicht wohl gekleidet? — Laß doch sehn!
„Nun! — dreh dich um! — das ist ja gut, und sitzt galant.
„Was sagt denn der Phantast, dir fehlte der Verstand?

In dieser Musterung der Fr. Praatgern überhaupt, hat der Dichter deutlich genug bemerkt, wie er das Aeusserliche seiner stummen Schöne zu seyn wünsche. Gleichfalls schön, nur nicht reitzend.

„Laß sehn, wie trägst du dich? — Den Kopf nicht so zurücke!

Dummheit ohne Erziehung hält den Kopf mehr vorwärts, als zurück; ihn zurück halten, lehrt der Tanzmeister; man muß also Charlotten den Tanzmeister ansehen, und je mehr, je besser; denn das schadet ihrer Stummheit nichts, vielmehr sind die zierlich steifen Tanzmeistermanieren gerade die, welche der stummen Schönheit am meisten entsprechen; sie zeigen die Schönheit in ihrem besten Vortheile, nur daß sie ihr das Leben nehmen.

„Wer fragt: hat sie Verstand? der seh nur ihre Blicke.

Recht wohl, wenn man eine Schauspielerinn mit großen schönen Augen zu dieser Rolle hat. Nur müssen sich diese schöne Augen wenig oder gar nicht regen; ihre Blicke müssen langsam und stier seyn; sie müssen uns, mit ihrem unbeweglichen Brennpunkte, in Flammen setzen wollen, aber nichts sagen.

„Geh doch einmal herum. — Gut! hieher! — Neige dich!

„Da haben wirs, das fehlt. Nein, sieh! So neigt man sich.

Diese

Diese Zeilen versteht man ganz falsch, wenn man Charlotten eine bäurische Neige, einen dummen Knix machen läßt. Ihre Verbeugung muß wohl gelernt seyn, und wie gesagt, ihrem Tanzmeister keine Schande machen. Frau Praatgern muß sie nur noch nicht affektirt genug finden. Charlotte verbeugt sich, und Frau Praatgern will, sie soll sich dabey zieren. Das ist der ganze Unterschied, und Madame Löwen bemerkte ihn sehr wohl, ob ich gleich nicht glaube, daß die Praatgern sonst eine Rolle für sie ist. Sie kann die feine Frau zu wenig verbergen, und gewissen Gesichtern wollen nichtswürdige Handlungen, dergleichung die Vertauschung einer Tochter ist, durchaus nicht lassen.

Den eilften Abend (Mittewochs, den 6ten May,) ward Miß Sara Sampson aufgeführet.

Man kann von der Kunst nichts mehr verlangen, als was Madame Henseln in der Rolle der Sara leistet, und das Stück ward überhaupt sehr gut gespielet. Es ist ein wenig zu lang, und man verkürzt es daher auf den meisten Theatern. Ob der Verfasser mit allen diesen Verkürzungen so recht zufrieden ist, daran zweifle ich fast. Man weiß ja, wie die Autores sind; wenn man ihnen auch nur einen Niednagel nehmen will, so schreyen sie gleich: Ihr kommt mir ans Leben! Freylich ist der übermäßigen Länge eines Stücks, durch das bloße Weglassen, nur

übel

übel abgeholfen, und ich begreife nicht, wie man eine Scene verkürzen kann, ohne die ganze Folge des Dialogs zu ändern. Aber wenn dem Verfasser die fremden Verkürzungen nicht anstehen; so mache er selbst welche, falls es ihm der Mühe werth dünket, und er nicht von denjenigen ist, die Kinder in die Welt setzen, und auf ewig die Hand von ihnen abziehen.

Madame Henseln starb ungemein anständig; in der mahlerischsten Stellung; und besonders hat mich ein Zug ausserordentlich überrascht. Es ist eine Bemerkung an Sterbenden, daß sie mit den Fingern an ihren Kleidern oder Betten zu rupfen anfangen. Diese Bemerkung machte sie sich auf die glücklichste Art zu Nutze; in dem Augenblicke, da die Seele von ihr wich, äusserte sich auf einmal, aber nur in den Fingern des erstarrten Armes, ein gelinder Spasmus; sie kniff den Rock, der um ein weniges erhoben ward und gleich wieder sank: das letzte Aufflattern eines verlöschenden Lichts; der jüngste Strahl einer untergehenden Sonne. — Wer diese Feinheit in meiner Beschreibung nicht schön findet, der schiebe die Schuld auf meine Beschreibung: aber er sehe sie einmal!

Hamburgische Dramaturgie.

Vierzehntes Stück.

Den 16ten Junius, 1767.

Das bürgerliche Trauerspiel hat an dem französischen Kunstrichter, welcher die Sara seiner Nation bekannt gemacht, (*) einen sehr gründlichen Vertheidiger gefunden. Die Franzosen billigen sonst selten etwas, wovon sie kein Muster unter sich selbst haben.

Die Namen von Fürsten und Helden können einem Stücke Pomp und Majestät geben; aber zur Rührung tragen sie nichts bey. Das Unglück derjenigen, deren Umstände den unsrigen am nächsten kommen, muß natürlicher Weise am tiefsten in unsere Seele dringen; und wenn wir mit Königen Mitleiden haben, so haben wir es mit ihnen als mit Menschen, und nicht als mit Königen. Macht ihr Stand schon öfters ihre Unfälle wichtiger, so macht er sie darum nicht

(*) Journal Etranger, Decembre 1761.

nicht interessanter. Immerhin mögen ganze Völker darein verwickelt werden; unsere Sympathie erfodert einen einzeln Gegenstand, und ein Staat ist ein viel zu abstrakter Begriff für unsere Empfindungen.

„Man thut dem menschlichen Herze Unrecht, sagt auch Mormontel, man verkennet die Natur, wenn man glaubt, daß sie Titel bedürfe, uns zu bewegen und zu rühren. Die geheiligten Namen des Freundes, des Vaters, des Geliebten, des Gatten, des Sohnes, der Mutter, des Menschen überhaupt: diese sind pathetischer, als alles; diese behaupten ihre Rechte immer und ewig. Was liegt daran, welches der Rang, der Geschlechtsname, die Geburt des Unglücklichen ist, den seine Gefälligkeit gegen unwürdige Freunde, und das verführerische Beyspiel, ins Spiel verstricket, der seinen Wohlstand und seine Ehre darüber zu Grunde gerichtet, und nun im Gefängnisse seufzet, von Scham und Reue zerrissen? Wenn man fragt, wer er ist; so antworte ich: er war ein ehrlicher Mann, und zu seiner Marter ist er Gemahl und Vater; seine Gattinn, die er liebt und von der er geliebt wird, schmachtet in der äußersten Bedürfniß, und kann ihren Kindern, welche Brod verlangen, nichts als Thränen geben. Man zeige mir in der Geschichte der Helden eine rührendere, moralischere, mit einem Worte, tragischere Situation! Und

wenn

wenn sich endlich dieser Unglückliche vergiftet; wenn er, nachdem er sich vergiftet, erfährt, daß der Himmel ihn noch retten wollen: was fehlet diesem schmerzlichen und fürchterlichen Augenblicke, wo sich zu den Schrecknissen des Todes marternde Vorstellungen, wie glücklich er habe leben können, gesellen; was fehlt ihm, frage ich, um der Tragödie würdig zu seyn? Das Wunderbare, wird man antworten. Wie? findet sich denn nicht dieses Wunderbare genugsam in dem plötzlichen Uebergange von der Ehre zur Schande, von der Unschuld zum Verbrechen, von der süßesten Ruhe zur Verzweiflung; kurz, in dem äußersten Unglücke, in das eine bloße Schwachheit gestürzet?„

Man lasse aber diese Betrachtungen den Franzosen, von ihren Diderots und Mormontels, noch so eingeschärft werden: es scheint doch nicht, daß das bürgerliche Trauerspiel darum bey ihnen besonders in Schwang kommen werde. Die Nation ist zu eitel, ist in Titel und andere äußerliche Vorzüge zu verliebt; bis auf den gemeinsten Mann, will alles mit Vornehmern umgehen; und Gesellschaft mit seines gleichen, ist so viel als schlechte Gesellschaft. Zwar ein glückliches Genie vermag viel über sein Volk; die Natur hat nirgends ihre Rechte aufgegeben, und sie erwartet vielleicht auch dort nur den Dichter, der sie in aller ihrer Wahrheit und Stärke zu zeigen

verstehet. Der Versuch, den ein Ungenannter in einem Stücke gemacht hat, welches er das Gemählde der Dürftigkeit nennet, hat schon große Schönheiten; und bis die Franzosen daran Geschmack gewinnen, hätten wir es für unser Theater adoptiren sollen.

Was der erstgedachte Kunstrichter an der deutschen Sara aussetzet, ist zum Theil nicht ohne Grund. Ich glaube aber doch, der Verfasser wird lieber seine Fehler behalten, als sich der vielleicht unglücklichen Mühe einer gänzlichen Umarbeitung unterziehen wollen. Er erinnert sich, was Voltaire bey einer ähnlichen Gelegenheit sagte: „Man kann nicht immer alles ausführen, was uns unsere Freunde rathen. Es giebt auch nothwendige Fehler. Einem Bucklichten, den man von seinem Buckel heilen wollte, müßte man das Leben nehmen. Mein Kind ist bucklicht; aber es befindet sich sonst ganz gut.„

Den zwölften Abend (Donnerstags, den 7ten May,) ward der Spieler, vom Regnard, aufgeführet.

Dieses Stück ist ohne Zweifel das beste, was Regnard gemacht hat; aber Riviere du Freny, der bald darauf gleichfalls einen Spieler auf die Bühne brachte, nahm ihn wegen der Erfindung in Anspruch. Er beklagte sich, daß ihm Regnard die Anlage und verschiedene Scenen gestohlen

len habe; Regnard schob die Beschuldigung zurück, und itzt wissen wir von diesem Streite nur so viel mit Zuverläßigkeit, daß einer von beiden der Plagiarius gewesen. Wenn es Regnard war, so müssen wir es ihm wohl noch dazu danken, daß er sich überwinden konnte, die Vertraulichkeit seines Freundes zu mißbrauchen; er bemächtigte sich, blos zu unserm Besten, der Materialien, von denen er voraus sahe, daß sie verhunzt werden würden. Wir hätten nur einen sehr elenden Spieler, wenn er gewissenhafter gewesen wäre. Doch hätte er die That eingestehen, und dem armen Du Freny einen Theil der damit erworbnen Ehre lassen müssen.

Den dreyzehnten Abend (Freytags, den 8ten May,) ward der verheyrathete Philosoph wiederholet; und den Beschluß machte, der Liebhaber als Schriftsteller und Bedienter.

Der Verfasser dieses kleinen artigen Stücks heißt Cerou; er studierte die Rechte, als er es im Jahre 1740 den Italienern in Paris zu spielen gab. Es fällt ungemein wohl aus.

Den vierzehnten Abend (Montags, den 11ten May) wurden die coquette Mutter vom Quinault, und der Advocat Patelin aufgeführt.

Jene wird von den Kennern unter die besten Stücke gerechnet, die sich auf dem französischen Theater aus dem vorigen Jahrhunderte erhalten haben. Es ist wirklich viel gutes Komisches

darinn, dessen sich Moliere nicht hätte schämen dürfen. Aber der fünfte Akt und die ganze Auflösung hätte weit besser seyn können; der alte Sklave, dessen in den vorhergehenden Akten gedacht wird, kömmt nicht zum Vorscheine; das Stück schließt mit einer kalten Erzehlung, nachdem wir auf eine theatralische Handlung vorbereitet worden. Sonst ist es in der Geschichte des französischen Theaters deswegen mit merkwürdig, weil der lächerliche Marquis darinn der erste von seiner Art ist. Die coquette Mutter ist auch sein eigentlichster Titel nicht, und Quinault hätte es immer bey dem zweyten, die veruneinigten Verliebten, können bewenden lassen.

Der Advocat Patelin ist eigentlich ein altes Possenspiel aus dem funfzehnten Jahrhunderte, das zu seiner Zeit ausserordentlichen Beyfall fand. Es verdiente ihn auch, wegen der ungemeinen Lustigkeit, und des guten Komischen, das aus der Handlung selbst und aus der Situation der Personen entspringet, und nicht auf bloßen Einfällen beruhet. Bruegs gab ihm eine neue Sprache und brachte es in die Form, in welcher es gegenwärtig aufgeführet wird. Hr. Eckhof spielt den Patelin ganz vortrefflich.

Den funfzehnten Abend (Dienstags, den 12ten May,) ward Leßings Freygeist vorgestellt.

Man

Man kennet ihn hier unter dem Titel des beschämten Freygeistes, weil man ihn von dem Trauerspiele des Hrn. von Brave, das eben diese Aufschrift führet, unterscheiden wollen. Eigentlich kann man wohl nicht sagen, daß derjenige beschämt wird, welcher sich bessert. Adrast ist auch nicht einzig und allein der Freygeist; sondern es nehmen mehrere Personen an diesem Charakter Theil. Die eitle unbesonnene Henriette, der für Wahrheit und Irrthum gleichgültige Lisidor, der spitzbübische Johann, sind alles Arten von Freygeistern, die zusammen den Titel des Stücks erfüllen müssen. Doch was liegt an dem Titel? Genug, daß die Vorstellung alles Beyfalls würdig war. Die Rollen sind ohne Ausnahme wohl besetzt; und besonders spielt Herr Böck den Theophan mit alle dem freundlichen Anstande, den dieser Charakter erfordert, um dem endlichen Unwillen über die Hartnäckigkeit, mit der ihn Adrast verkennet, und auf dem die ganze Katastrophe beruhet, dagegen abstechen zu lassen.

Den Beschluß dieses Abends machte das Schäferspiel des Hrn. Pfeffels, der Schatz.

Dieser Dichter hat sich, außer diesem kleinen Stücke, noch durch ein anders, der Eremit, nicht unrühmlich bekannt gemacht. In den Schatz hat er mehr Interesse zu legen gesucht, als gemeiniglich unsere Schäferspiele zu haben pfle-

pflegen, deren ganzer Inhalt tändelnde Liebe ist. Sein Ausdruck ist nur öfters ein wenig zu gesucht und kostbar, wodurch die ohnedem schon allzu verfeinerten Empfindungen ein höchst studiertes Ansehen bekommen, und zu nichts als frostigen Spielwerken des Witzes werden. Dieses gilt besonders von seinem Eremiten, welches ein kleines Trauerspiel seyn soll, das man, anstatt der allzulustigen Nachspiele, auf rührende Stücke könnte folgen lassen. Die Absicht ist recht gut; aber wir wollen vom Weinen doch noch lieber zum Lachen, als zum Gähnen übergehen.

Hamburgische Dramaturgie.

Funfzehntes Stück.

Den 19ten Junius, 1767.

Den sechszehnten Abend (Mittewochs, den 13ten May,) ward die Zayre des Herrn von Voltaire aufgeführt.

„Den Liebhabern der gelehrten Geschichte, sagt der Hr. von Voltaire, wird es nicht unangenehm seyn, zu wissen, wie dieses Stück entstanden. Verschiedene Damen hatten dem Verfasser vorgeworfen, daß in seinen Tragödien nicht genug Liebe wäre. Er antwortete ihnen, daß, seiner Meynung nach, die Tragödie auch eben nicht der schicklichste Ort für die Liebe sey; wenn sie aber doch mit aller Gewalt verliebte Helden haben müßten, so wolle er ihnen welche machen, so gut als ein anderer. Das Stück ward in achtzehn Tagen vollendet, und fand großen Beyfall. Man nennt es zu Paris ein christliches Trauer-

spiel, und es ist oft, anstatt des Polyeukts, vorgestellet worden.„

Den Damen haben wir also dieses Stück zu verdanken, und es wird noch lange das Lieblingsstück der Damen bleiben. Ein junger feuriger Monarch, nur der Liebe unterwürfig; ein stolzer Sieger, nur von der Schönheit besiegt; ein Sultan ohne Polygamie; ein Seraglio, in den freyen zugänglichen Sitz einer ununschränkten Gebieterinn verwandelt; ein verlassenes Mädchen, zur höchsten Staffel des Glücks, durch nichts als ihre schönen Augen, erhöhet; ein Herz, um das Zärtlichkeit und Religion streiten, das sich zwischen seinen Gott und seinen Abgott theilet, daß gern fromm seyn möchte, wenn es nur nicht aufhören sollte zu lieben; ein Eifersüchtiger, der sein Unrecht erkennet, und es an sich selbst rächet: wenn diese schmeichelnde Ideen das schöne Geschlecht nicht bestechen, durch was ließe es sich denn bestechen?

Die Liebe selbst hat Voltairen die Zayre diktirt: sagt ein Kunstrichter artig genug. Richtiger hätte er gesagt: die Galanterie. Ich kenne nur eine Tragödie, an der die Liebe selbst arbeiten helfen; und das ist Romeo und Juliet, vom Shakespear. Es ist wahr, Voltaire läßt seine verliebte Zayre ihre Empfindungen sehr fein,

sehr

sehr anständig ausdrücken: aber was ist dieser Ausdruck gegen jenes lebendige Gemählde aller der kleinsten geheimsten Ränke, durch die sich die Liebe in unsere Seele einschleicht, aller der unmerklichen Vortheile, die sie darinn gewinnet, aller der Kunstgriffe, mit der sie jede andere Leidenschaft unter sich bringt, bis sie der einzige Tyrann aller unserer Begierden und Verabscheuungen wird? Voltaire verstehet, wenn ich so sagen darf, den Kanzleystyl der Liebe vortrefflich; das ist, diejenige Sprache, denjenigen Ton der Sprache, den die Liebe braucht, wenn sie sich auf das behutsamste und gemässenste ausdrücken will, wenn sie nichts sagen will, als was sie bey der spröden Sophistinn und bey dem kalten Kunstrichter verantworten kann. Aber der beste Kanzelist weiß von den Geheimnissen der Regierung nicht immer das meiste; oder hat gleichwohl Voltaire in das Wesen der Liebe eben die tiefe Einsicht, die Shakespear gehabt, so hat er sie wenigstens hier nicht zeigen wollen, und das Gedicht ist weit unter dem Dichter geblieben.

Von der Eifersucht läßt sich ohngefehr eben das sagen. Der eifersüchtige Orosmann spielt, gegen den eifersüchtigen Othello des Shakespear, eine sehr kahle Figur. Und doch ist Othello offenbar das Vorbild des Orosmann gewesen.

Cibber sagt, (*) Voltaire habe sich des Brandes bemächtiget, der den tragischen Scheiterhaufen des Shakespear in Gluth gesetzt. Ich hätte gesagt: eines Brandes aus diesem flammenden Scheiterhaufen; und noch dazu eines, der mehr dampft, als leuchtet und wärmet. Wir hören in dem Orosmann einen Eifersüchtigen reden, wir sehen ihn die rasche That eines Eifersüchtigen begehen; aber von der Eifersucht selbst lernen wir nicht mehr und nicht weniger, als wir vorher wußten. Othello hingegen ist das vollständigste Lehrbuch über diese traurige Raserey; da können wir alles lernen, was sie angeht, sie erwecken und sie vermeiden.

Aber ist es denn immer Shakespear, werden einige meiner Leser fragen, immer Shakespear, der alles besser verstanden hat, als die Franzosen? Das ärgert uns; wir können ihn ja nicht lesen. — Ich ergreife diese Gelegenheit, das Publikum an etwas zu erinnern, das es vorsetzlich vergessen zu wollen scheinet. Wir haben eine

(*) From English Plays, Zara's French author fir'd,
Confess'd his Muse, beyond herself, inspir'd;
From rack'd Othello's rage, he rais'd his style
And snatch'd the brand, that lights this tragic pile.

eine Uebersetzung vom Shakespear. Sie ist noch kaum fertig geworden, und niemand bekümmert sich schon mehr darum. Die Kunstrichter haben viel Böses davon gesagt. Ich hätte große Lust, sehr viel Gutes davon zu sagen. Nicht, um diesen gelehrten Männern zu widersprechen; nicht, um die Fehler zu vertheidigen, die sie darinn bemerkt haben: sondern, weil ich glaube, daß man von diesen Fehlern kein solches Aufheben hätte machen sollen. Das Unternehmen war schwer; ein jeder anderer, als Herr Wieland, würde in der Eil noch öftrer verstoßen, und aus Unwissenheit oder Bequemlichkeit noch mehr überhüpft haben; aber was er gut gemacht hat, wird schwerlich jemand besser machen. So wie er uns den Shakespear geliefert hat, ist es noch immer ein Buch, das man unter uns nicht genug empfehlen kann. Wir haben an den Schönheiten, die es uns liefert, noch lange zu lernen, ehe uns die Flecken, mit welchen es sie liefert, so beleidigen, daß wir nothwendig eine bessere Uebersetzung haben müßten.

Doch wieder zur Zayre. Der Verfasser brachte sie im Jahre 1733 auf die Pariser Bühne; und drey Jahr darauf ward sie ins Englische übersetzt, und auch in London auf dem Theater in Drury-Lane gespielt. Der Uebersetzer war Aaron Hill, selbst ein dramatischer Dichter,

nicht von der schlechtesten Gattung. Voltaire fand sich sehr dadurch geschmeichelt, und was er, in dem ihm eigenen Tone der stolzen Bescheidenheit, in der Zuschrift seines Stücks an den Engländer Fackener, davon sagt, verdient gelesen zu werden. Nur muß man nicht alles für vollkommen so wahr annehmen, als er es ausgiebt. Wehe dem, der Voltairens Schriften überhaupt nicht mit dem skeptischen Geiste lieset, in welchen er einen Theil derselben geschrieben hat!

Er sagt z. E. zu seinem englischen Freunde: „Eure Dichter hatten eine Gewohnheit, der sich selbst Addison (*) unterworfen; denn Gewohnheit ist so mächtig als Vernunft und Gesetz. Diese gar nicht vernünftige Gewohnheit bestand darinn, daß jeder Akt mit Versen beschlossen werden mußte, die in einem ganz andern Geschmacke waren, als das Uebrige des Stücks; und

(*) Le plus sage de vor ecrivains, setzt Voltaire hinzu. Wie wäre das wohl recht zu übersetzen? Sage heißt, weise: aber der weiseste unter den englischen Schriftstellern, wer würde den Addison dafür erkennen? Ich besinne mich, daß die Franzosen auch ein Mädchen sage nennen, dem man keinen Fehltritt, so keinen von den groben Fehltritten, vorzuwerfen hat. Dieser Sinn dürfte vielleicht hier passen. Und nach diesem könnte man ja wohl gerade zu übersetzen: Addison, derjenige von euern Schriftstellern, der uns harmlosen, nüchternen Franzosen am nächsten kömmt.

und nothwendig mußten diese Verse eine Vergleichung enthalten. Phädra, indem sie abgeht, vergleicht sich sehr poetisch mit einem Rehe, Cato mit einem Felsen, und Cleopatra mit Kindern, die so lange weinen, bis sie einschlafen. Der Uebersetzer der Zayre ist der erste, der es gewagt hat, die Gesetze der Natur gegen einen von ihr so entfernten Geschmack zu behaupten. Er hat diesen Gebrauch abgeschaft; er hat es empfunden, daß die Leidenschaft ihre wahre Sprache führen, und der Poet sich überall verbergen müsse, um uns nur den Helden erkennen zu lassen.„

Es sind nicht mehr als nur drey Unwahrheiten in dieser Stelle; und das ist für den Hrn. von Voltaire eben nicht viel. Wahr ist es, daß die Engländer, vom Shakespear an, und vielleicht auch von noch länger her, die Gewohnheit gehabt, ihre Stücke in ungereimten Versen mit ein Paar gereimten Zeilen zu enden. Aber daß diese gereimten Zeilen nichts als Vergleichungen enthielten, daß sie nothwendig Vergleichungen enthalten müssen, das ist grundfalsch; und ich begreife gar nicht, wie der Herr von Voltaire einem Engländer, von dem er doch glauben konnte, daß er die tragischen Dichter seines Volkes auch gelesen habe, so etwas unter die Nase sagen können. Zweytens ist es nicht andem, daß Hill in seiner Uebersetzung der Zayre von dieser Gewohnheit abgegangen. Es ist zwar beynahe nicht glaublich

lich, daß der Hr. von Voltaire die Uebersetzung seines Stücks nicht genauer sollte angesehen haben, als ich, oder ein anderer. Gleichwohl muß es so seyn. Denn so gewiß sie in reimfreyen Versen ist, so gewiß schließt sich auch jeder Akt mit zwey oder vier gereimten Zeilen. Vergleichungen enthalten sie freylich nicht; aber, wie gesagt, unter allen dergleichen gereimten Zeilen, mit welchen Shakespear, und Johnson, und Dryden, und Lee, und Otway, und Rowe, und wie sie alle heissen, ihre Aufzüge schliessen, sind sicherlich hundert gegen fünfe, die gleichfalls keine enthalten. Was hatte denn Hill also besonders? Hätte er aber auch wirklich das Besondere gehabt, das ihm Voltaire leihet: so wäre doch drittens das nicht wahr, daß sein Beyspiel von dem Einflusse gewesen, von dem es Voltaire seyn läßt. Noch bis diese Stunde erscheinen in England eben so viel, wo nicht noch mehr Trauerspiele, deren Akte sich mit gereimten Zeilen enden, als die es nicht thun. Hill selbst hat in keinem einzigen Stücke, deren er doch verschiedene, noch nach der Uebersetzung der Zayre, gemacht, sich der alten Mode gänzlich entäußert. Und was ist es denn nun, ob wir zuletzt Reime hören oder keine? Wenn sie da sind, können sie vielleicht dem Orchester noch nutzen; als Zeichen nehmlich, nach den Instrumenten zu greifen, welches Zeichen auf diese Art weit schicklicher aus dem Stücke selbst abgenommen würde, als daß es die Pfeiffe oder der Schlüssel giebt.

Hamburgische Dramaturgie.

Sechszehntes Stück.

Den 23sten Junius, 1767.

Die englischen Schauspieler waren zu Hills Zeiten ein wenig sehr unnatürlich; besonders war ihr tragisches Spiel äußerst wild und übertrieben; wo sie heftige Leidenschaften auszudrücken hatten, schrien und gebehrdeten sie sich als Besessene; und das Uebrige tönten sie in einer steifen, strotzenden Feyerlichkeit daher, die in jeder Sylbe den Komödianten verrieth. Als er daher seine Uebersetzung der Zayre aufführen zu lassen bedacht war, vertraute er die Rolle der Zayre einem jungen Frauenzimmer, das noch nie in der Tragödie gespielt hatte. Er urtheilte so: dieses junge Frauenzimmer hat Gefühl, und Stimme, und Figur, und Anstand; sie hat den falschen Ton des Theaters noch nicht angenommen; sie braucht keine Fehler erst zu verlernen; wenn sie sich nur ein Paar Stunden überreden kann, das wirklich zu seyn, was sie

vorstellet, so darf sie nur reden, wie ihr der Mund gewachsen, und alles wird gut gehen. Es gieng auch; und die Theaterpedanten, welche gegen Hillen behaupteten, daß nur eine sehr geübte, sehr erfahrene Person einer solchen Rolle Genüge leisten könne, wurden beschämt. Diese junge Aktrice war die Frau des Komödianten Colley Cibber, und der erste Versuch in ihrem achtzehnten Jahre ward ein Meisterstück. Es ist merkwürdig, daß auch die französische Schauspielerinn, welche die Zayre zuerst spielte, eine Anfängerinn war. Die junge reitzende Mademoisell Gossin ward auf einmal dadurch berühmt, und selbst Voltaire ward so entzückt über sie, daß er sein Alter recht kläglich betauerte.

Die Rolle des Drosmann hatte ein Anverwandter des Hill übernommen, der kein Komödiant von Profeßion, sondern ein Mann von Stande war. Er spielte aus Liebhaberey, und machte sich nicht das geringste Bedenken, öffentlich aufzutreten, um ein Talent zu zeigen, das so schätzbar als irgend ein anders ist. In England sind dergleichen Exempel von angesehenen Leuten, die zu ihrem bloßen Vergnügen einmal mitspielen, nicht selten. „Alles was uns dabey befremden sollte, sagt der Hr. von Voltaire, ist dieses, daß es uns befremdet. Wir sollten überlegen, daß alle Dinge in der Welt von der Gewohnheit und Meinung abhangen. Der

französische Hof hat ehedem auf dem Theater mit den Opernspielern getanzt; und man hat weiter nichts besonders dabey gefunden, als daß diese Art von Lustbarkeit aus der Mode gekommen. Was ist zwischen den beiden Künsten für ein Unterschied, als daß die eine über die andere eben so weit erhaben ist, als es Talente, welche vorzügliche Seelenkräfte erfodern, über bloß körperliche Fertigkeiten sind?„

Ins Italienische hat der Graf Gozzi die Zayre übersetzt; sehr genau und sehr zierlich; sie stehet in dem dritten Theile seiner Werke. In welcher Sprache können zärtliche Klagen rührender klingen, als in dieser? Mit der einzigen Freyheit, die sich Gozzi gegen das Ende des Stücks genommen, wird man schwerlich zufrieden seyn. Nachdem sich Orosmann erstochen, läßt ihn Voltaire nur noch ein Paar Worte sagen, uns über das Schicksal des Nerestan zu beruhigen. Aber was thut Gozzi? Der Italiener fand es ohne Zweifel zu kalt, einen Türken so gelassen wegsterben zu lassen. Er legt also dem Orosmann noch eine Tirade in den Mund, voller Ausrufungen, voller Winseln und Verzweiflung. Ich will sie der Seltenheit halber unter den Text setzen. (*)

(*) Questo mortale orror che per le vene
Tutte mi scorre, omai non è dolore,

Che

Es ist doch sonderbar, wie weit sich hier der deutsche Geschmack von dem welschen entfernet! Dem Welschen ist Voltaire zu kurz; uns Deutschen ist er zu lang. Kaum hat Drosmann gesagt „verehret und gerochen;„ kaum hat er sich den tödtlichen Stoß beygebracht, so lassen wir den Vorhang niederfallen. Ist es denn aber auch wahr, daß der deutsche Geschmack dieses so haben will? Wir machen dergleichen Verkürzung mit mehrern Stücken: aber warum machen wir sie? Wollen wir denn im Ernst, daß sich ein Trauerspiel wie ein Epigramm schliessen soll? Im:

Che basti ad appagarti, anima bella.
Feroce cor, cor dispietato, e misero,
Paga la pena del delitto orrendo.
Mani ciudeli — oh Dio — Mani, che siete
Tinte del sangue di sì cara donna,
Voi — voi — dov' è quel ferro? Un' altra volta
In mezzo al petto — Oimè, dov' è quel ferro?
In acuta punta — —
Tenebre, e notte
Si fanno intorno — —
Perchè non posso — —
Non posso spargere
Il sangue tutto?
Sì, sì, lo spargo tutto, anima mia,
Dove sei? — piu non posso — oh Dio! non posso —
Vorrei — vederti — io manco, io manco, oh Dio!

Immer mit der Spitze des Dolchs, oder mit dem letzten Seufzer des Helden? Woher kömmt uns gelassenen, ernsten Deutschen die flatternde Ungeduld, sobald die Execution vorbey, durchaus nun weiter nichts hören zu wollen, wenn es auch noch so wenige, zur völligen Rundung des Stücks noch so unentbehrliche Worte wären? Doch ich forsche vergebens nach der Ursache einer Sache, die nicht ist. Wir hätten kalt Blut genug, den Dichter bis ans Ende zu hören, wenn es uns der Schauspieler nur zutrauen wollte. Wir würden recht gern die letzten Befehle des großmüthigen Sultans vernehmen; recht gern die Bewunderung und das Mitleid des Nerestan noch theilen: aber wir sollen nicht. Und warum sollen wir nicht? Auf dieses warum, weiß ich kein darum. Sollten wohl die Orosmannsspieler daran Schuld seyn? Es wäre begreiflich genug, warum sie gern das letzte Wort haben wollten. Erstochen und geklatscht! Man muß Künstlern kleine Eitelkeiten verzeihen.

Bey keiner Nation hat die Zayre einen schärfern Kunstrichter gefunden, als unter den Holländern. Friedrich Duim, vielleicht ein Anverwandter des berühmten Akteurs dieses Namens auf dem Amsterdamer Theater, fand so viel daran auszusetzen, daß er es für etwas kleines hielt, eine bessere zu machen. Er machte

auch wirklich eine — andere, (*) in der die Bekehrung der Zayre das Hauptwerk ist, und die sich damit endet, daß der Sultan über seine Liebe sieget, und die christliche Zayre mit aller der Pracht in ihr Vaterland schicket, die ihrer vorgehabten Erhöhung gemäß ist; der alte Lusignan stirbt vor Freuden. Wer ist begierig, mehr davon zu wissen? Der einzige unverzeihliche Fehler eines tragischen Dichters ist dieser, daß er uns kalt läßt; er interessire uns, und mache mit den kleinen mechanischen Regeln, was er will. Die Duime können wohl tadeln, aber den Bogen des Ulysses müssen sie nicht selber spannen wollen. Dieses sage ich darum, weil ich nicht gern zurück, von der mißlungenen Verbesserung auf den Ungrund der Kritik, geschlossen wissen möchte. Duims Tadel ist in vielen Stücken ganz gegründet; besonders hat er die Unschicklichkeiten, deren sich Voltaire in Ansehung des Orts schuldig macht, und das Fehlerhafte in dem nicht genugsam motivirten Auftreten und Abgehen der Personen, sehr wohl angemerkt. Auch ist ihm die Ungereimtheit der sechsten Scene im dritten Akte nicht entgangen. „Orosmann, sagt er, kömmt, Zayren in die Moschee abzuholen; Zayre weigert sich, ohne die geringste Ursache von ihrer Weigerung anzuführen; sie geht ab, und Orosmann

(*) Zaire, bekeerde Turkinne. Treurspel. Amsterdam 1745.

mann bleibt als ein Laffe (als eenen lafhartigen) stehen. Ist das wohl seiner Würde gemäß? Reimet sich das wohl mit seinem Charakter? Warum dringt er nicht in Zayren, sich deutlicher zu erklären? Warum folgt er ihr nicht in das Seraglio? Durfte er ihr nicht dahin folgen?„ — Guter Duim! wenn sich Zayre deutlicher erkläret hätte: wo hätten denn die andern Akte sollen herkommen? Wäre nicht die ganze Tragödie darüber in die Bilze gegangen? — Ganz Recht! auch die zweyte Scene des dritten Akts ist eben so abgeschmackt: Orosmann kömmt wieder zu Zayren; Zayre geht abermals, ohne die geringste nähere Erklärung, ab, und Orosmann, der gute Schlucker, (dien goeden hals) tröstet sich desfalls in einer Monologe. Aber, wie gesagt, die Verwickelung, oder Ungewißheit, mußte doch bis zum fünften Aufzuge hinhalten; und wenn die ganze Katastrophe an einem Haare hängt, so hängen mehr wichtige Dinge in der Welt an keinem stärkern.

Die letzterwähnte Scene ist sonst diejenige, in welcher der Schauspieler, der die Rolle des Orosmann hat, seine feinste Kunst in alle dem bescheidenen Glanze zeigen kann, in dem sie nur ein eben so feiner Kenner zu empfinden fähig ist. Er muß aus einer Gemüthsbewegung in die andere übergehen, und diesen Uebergang durch das stumme Spiel so natürlich zu machen wissen, daß

der

der Zuschauer durchaus durch keinen Sprung, sondern durch eine zwar schnelle, aber doch dabey merkliche Gradation mit fortgerissen wird. Erst zeiget sich Orosmann in aller seiner Großmuth, willig und geneigt, Zayren zu vergeben, wann ihr Herz bereits eingenommen seyn sollte, Falls sie nur aufrichtig genug ist, ihm länger kein Geheimniß davon zu machen. Indem erwacht seine Leidenschaft aufs neue, und er fodert die Aufopferung seines Nebenbuhlers. Er wird zärtlich genug, sie unter dieser Bedingung aller seiner Huld zu versichern. Doch da Zayre auf ihrer Unschuld bestehet, wider die er so offenbar Beweise zu haben glaubet, bemeistert sich seiner nach und nach der äußerste Unwille. Und so geht er von dem Stolze zur Zärtlichkeit, und von der Zärtlichkeit zur Erbitterung über. Alles was Remond de Saint Albine, in seinem Schauspieler, (*) hierbey beobachtet wissen will, leistet Hr. Eckhof auf eine so vollkommene Art, daß man glauben sollte, er allein könne das Vorbild des Kunstrichters gewesen seyn.

(*) Le Comedien, Partie II. Chap. X. p. 209.

Hamburgische Dramaturgie.

Siebzehntes Stück.

Den 26sten Junius, 1767.

Den siebzehnten Abend (Donnerstags, den 14ten May,) ward der Sidney, vom Gresset, aufgeführet.

Dieses Stück kam im Jahre 1745 zuerst aufs Theater. Ein Lustspiel wider den Selbstmord, konnte in Paris kein großes Glück machen. Die Franzosen sagten: es wäre ein Stück für London. Ich weiß auch nicht; denn die Engländer dürften vielleicht den Sidney ein wenig unenglisch finden; er geht nicht rasch genug zu Werke; er philosophirt, ehe er die That begeht, zu viel, und nachdem er sie begangen zu haben glaubt, zu wenig; seine Reue könnte schimpflicher Kleinmuth scheinen; ja, sich von einem französischen Bedienten so angeführt zu sehen, möchte von manchen für eine Beschämung gehalten werden, die des Hängens allein würdig wäre.

Doch so wie das Stück ist, scheinet es für uns Deutsche recht gut zu seyn. Wir mögen eine Raserey gern mit ein wenig Philosophie bemänteln, und finden es unserer Ehre eben nicht nachtheilig, wenn man uns von einem dummen Streiche zurückhält, und das Geständniß, falsch philosophirt zu haben, uns abgewinnet. Wir werden daher dem Dümont, ob er gleich ein französischer Prahler ist, so herzlich gut, daß uns die Etiquette, welche der Dichter mit ihm beobachtet, beleidiget. Denn indem es Sidney nun erfährt, daß er durch die Vorsicht desselben dem Tode nicht näher ist, als der gesundesten einer, so läßt ihn Gresset ausrufen: „Kaum kann ich es glauben — Rosalia! — Hamilton! — und du, dessen glücklicher Eifer u. s. w.„ Warum diese Rangordnung? Ist es erlaubt, die Dankbarkeit der Politesse aufzuopfern? Der Bediente hat ihn gerettet; dem Bedienten gehört das erste Wort, der erste Ausdruck der Freude, so Bedienter, so weit unter seinem Herrn und seines Herrn Freunden, er auch immer ist. Wenn ich Schauspieler wäre, hier würde ich es kühnlich wagen, zu thun, was der Dichter hätte thun sollen. Wenn ich schon, wider seine Vorschrift, nicht das erste Wort an meinen Erretter richten dürfte, so würde ich ihm wenigsten den ersten gerührten Blick zuschicken, mit der ersten dankbaren Umarmung auf ihn zueilen;

und

und dann würde ich mich gegen Rosalien, und gegen Hamilton wenden, und wieder auf ihn zurückkommen. Es sey uns immer angelegener, Menschlichkeit zu zeigen, als Lebensart!

Herr Eckhof spielt den Sidney so vortrefflich — Es ist ohnstreitig eine von seinen stärksten Rollen. Man kann die enthusiastische Melancholie, das Gefühl der Fühllosigkeit, wenn ich so sagen darf, worinn die ganze Gemüthsverfassung des Sidney bestehet, schwerlich mit mehr Kunst, mit größerer Wahrheit ausdrücken. Welcher Reichthum von mahlenden Gesten, durch die er allgemeinen Betrachtungen gleichsam Figur und Körper giebt, und seine innersten Empfindungen in sichtbare Gegenstände verwandelt! Welcher fortreissende Ton der Ueberzeugung! —

Den Beschluß machte diesen Abend ein Stück in einem Aufzuge, nach dem Französischen des l'Affichard, unter dem Titel: Ist er von Familie? Man erräth gleich, daß ein Narr oder eine Närrinn darinn vorkommen muß, der es hauptsächlich um den alten Adel zu thun ist. Ein junger wohlerzogener Mensch, aber von zweifelhaftem Herkommen, bewirbt sich um die Stieftochter eines Marquis. Die Einwilligung der Mutter hängt von der Aufklärung dieses Punkts ab. Der junge Mensch hielt sich nur für den Pflegesohn eines gewissen bürgerlichen Lisanders,

aber es findet sich, daß Lisander sein wahrer Vater ist. Nun wäre weiter an die Heyrath nicht zu denken, wenn nicht Lisander selbst sich nur durch Unfälle zu dem bürgerlichen Stande herablassen müssen. In der That ist er von eben so guter Geburt, als der Marquis; er ist des Marquis Sohn, den jugendlichen Ausschweiffungen aus dem väterlichen Hause vertrieben. Nun will er seinen Sohn brauchen, um sich mit seinem Vater auszusöhnen. Die Aussöhnung gelingt, und macht das Stück gegen das Ende sehr rührend. Da also der Hauptton desselben rührender, als komisch, ist: sollte uns nicht auch der Titel mehr jenes als dieses erwarten lassen? Der Titel ist eine wahre Kleinigkeit; aber dasmal hätte ich ihn von dem einzigen lächerlichen Charakter nicht hergenommen; er braucht den Inhalt weder anzuzeigen, noch zu erschöpfen; aber er sollte doch auch nicht irre führen. Und dieser thut es ein wenig. Was ist leichter zu ändern, als ein Titel? Die übrigen Abweichungen des deutschen Verfassers von dem Originale, gereichen mehr zum Vortheile des Stücks, und geben ihm das einheimische Ansehen, das fast allen von dem französischen Theater entlehnten Stücken mangelt.

Den achtzehnten Abend (Freytags, den 15ten May,) ward das Gespenst mit der Trommel gespielt.

Dieses

Dieses Stück schreibt sich eigentlich aus dem Englischen des Addison her. Addison hat nur eine Tragödie, und nur eine Komödie gemacht. Die dramatische Poesie überhaupt war sein Fach nicht. Aber ein guter Kopf weiß sich überall aus dem Handel zu ziehen; und so haben seine beiden Stücke, wenn schon nicht die höchsten Schönheiten ihrer Gattung, wenigstens andere, die sie noch immer zu sehr schätzbaren Werken machen. Er suchte sich mit dem einen sowohl, als mit dem andern, der französischen Regelmäßigkeit mehr zu nähern; aber noch zwanzig Addisons, und diese Regelmäßigkeit wird doch nie nach dem Geschmacke der Engländer werden. Begnüge sich damit, wer keine höhere Schönheiten kennet!

Destouches, der in England persönlichen Umgang mit Addison gehabt hatte, zog das Lustspiel desselben über einen noch französischern Leisten. Wir spielen es nach seiner Umarbeitung; in der wirklich vieles feiner und natürlicher, aber auch manches kalter und kraftloser geworden. Wenn ich mich indeß nicht irre, so hat Madame Gottsched, von der sich die deutsche Uebersetzung herschreibt, das englische Original mit zur Hand genommen, und manchen guten Einfall wieder daraus hergestellet.

Den neunzehnten Abend (Montags, den 18ten May,) ward der verheyrathete Philosoph, vom Destouches, wiederholt.

Des Regnard Demokrit war dasjenige Stück, welches den zwanzigsten Abend (Dienstags, den 19ten May,) gespielet wurde.

Dieses Lustspiel wimmelt von Fehlern und Ungereimtheiten, und doch gefällt es. Der Kenner lacht dabey so herzlich, als der Unwissendste aus dem Pöbel. Was folgt hieraus? Daß die Schönheiten, die es hat, wahre allgemeine Schönheiten seyn müssen, und die Fehler vielleicht nur willkührliche Regeln betreffen, über die man sich leichter hinaussetzen kann, als es die Kunstrichter Wort haben wollen. Er hat keine Einheit des Orts beobachtet: mag er doch. Er hat alles Uebliche aus den Augen gesetzt: immerhin. Sein Demokrit sieht dem wahren Demokrit in keinem Stücke ähnlich; sein Athen ist ein ganz anders Athen, als wir kennen: nun wohl, so streiche man Demokrit und Athen aus, und setze blos erdichtete Namen dafür. Regnard hat es gewiß so gut, als ein anderer, gewußt, daß um Athen keine Wüste und keine Tiger und Bäre waren; daß es, zu der Zeit des Demokrits, keinen König hatte u. s. w. Aber er hat das alles itzt nicht wissen wollen; seine Absicht war, die Sitten seines Landes unter fremden

den Namen zu schildern. Diese Schilderung ist das Hauptwerk des komischen Dichters, und nicht die historische Wahrheit.

Andere Fehler möchten schwerer zu entschuldigen seyn; der Mangel des Interesse, die kahle Verwickelung, die Menge müßiger Personen, das abgeschmackte Geschwätz des Demokrits, nicht deswegen nur abgeschmackt, weil es der Idee widerspricht, die wir von dem Demokrit haben, sondern weil es Unsinn in jedes andern Munde seyn würde, der Dichter möchte ihn genannt haben, wie er wolle. Aber was übersieht man nicht bey der guten Laune, in die uns Strabo und Thaler setzen? Der Charakter des Strabo ist gleichwohl schwer zu bestimmen; man weiß nicht, was man aus ihm machen soll; er ändert seinen Ton gegen jeden, mit dem er spricht; bald ist er ein feiner witziger Spötter, bald ein plumper Spaßmacher, bald ein zärtlicher Schulfuchs, bald ein unverschämter Stutzer. Seine Erkennung mit der Cleanthis ist ungemein komisch, aber unnatürlich. Die Art, mit der Mademoisell Beauval und la Thorilliere diese Scenen zuerst spielten, hat sich von einem Akteur zum andern, von einer Aktrice zur andern fortgepflanzt. Es sind die unanständigsten Grimassen; aber da sie durch die Ueberlieferung bey Franzosen und Deutschen geheiliget sind, so

kömmt

kömmt es niemanden ein, etwas daran zu ändern, und ich will mich wohl hüten zu sagen, daß man sie eigentlich kaum in dem niedrigsten Possenspiele dulden sollte. Der beste, drolligste und ausgeführteste Charakter, ist der Charakter des Thalers; ein wahrer Bauer, schalkisch und gerade zu; voller boshafter Schnurren; und der, von der poetischen Seite betrachtet, nichts weniger als episodisch, sondern zu Auflösung des Knoten eben so schicklich als unentbehrlich ist. (*)

(*) Histoire du Theatre François. T. XIV. p. 164.

Ham-

Hamburgische Dramaturgie.

Achtzehntes Stück.

Den 30sten Junius, 1767.

Den ein und zwanzigsten Abend (Mittewochs, den 20sten May,) wurde das Lustspiel des Marivaux, die falschen Vertraulichkeiten, aufgeführt.

Marivaux hat fast ein ganzes halbes Jahrhundert für die Theater in Paris gearbeitet; sein erstes Stück ist vom Jahre 1712, und sein Tod erfolgte 1763, in einem Alter von zwey und siebzig. Die Zahl seiner Lustspiele beläuft sich auf einige dreyßig, wovon mehr als zwey Drittheile den Harlekin haben, weil er sie für die italienische Bühne verfertigte. Unter diese gehören auch die falschen Vertraulichkeiten, die 1763 zuerst, ohne besondern Beyfall, gespielet, zwey Jahre darauf aber wieder hervorgesucht wurden, und desto größern erhielten.

Seine Stücke, so reich sie auch an mannichfaltigen Charakteren und Verwicklungen sind,

sehen sich einander dennoch sehr ähnlich. In allen der nehmliche schimmernde, und öfters allzugesuchte Witz; in allen die nehmliche metaphysische Zergliederung der Leidenschaften; in allen die nehmliche blumenreiche, neologische Sprache. Seine Plane sind nur von einem sehr geringen Umfange; aber, als ein wahrer Kallipides seiner Kunst, weiß er den engen Bezirk derselben mit einer Menge so kleiner, und doch so merklich abgesetzter Schritte zu durchlaufen, daß wir am Ende einen noch so weiten Weg mit ihm zurückgelegt zu haben glauben.

Seitdem die Neuberinn, sub Auspiciis Sr. Magnificenz, des Herrn Prof. Gottscheds, den Harlekin öffentlich von ihrem Theater verbannte, haben alle deutsche Bühnen, denen daran gelegen war, regelmäßig zu heissen, dieser Verbannung beyzutreten geschienen. Ich sage, geschienen; denn im Grunde hatten sie nur das bunte Jäckchen und den Namen abgeschaft, aber den Narren behalten. Die Neuberinn selbst spielte eine Menge Stücke, in welchen Harlekin die Hauptperson war. Aber Harlekin hieß bey ihr Hännschen, und war ganz weiß, anstatt scheckigt, gekleidet. Wahrlich, ein großer Triumph für den guten Geschmack!

Auch die falschen Vertraulichkeiten haben einen Harlekin, der in der deutschen Uebersetzung zu einem Peter geworden. Die Neuberinn ist todt,

todt, Gottsched ist auch todt: ich dächte, wir zögen ihm das Jäckchen wieder an. — Im Ernste; wenn er unter fremdem Namen zu dulden ist, warum nicht auch unter seinem? „Er ist ein ausländisches Geschöpf;„ sagt man. Was thut das? Ich wollte, daß alle Narren unter uns Ausländer wären! „Er trägt sich, wie sich kein Mensch unter uns trägt:„ — so braucht er nicht erst lange zu sagen, wer er ist. „Es ist widersinnig, das nehmliche Individuum alle Tage in einem andern Stücke erscheinen zu sehen.„ Man muß ihn als kein Individuum, sondern als eine ganze Gattung betrachten; es ist nicht Harlekin, der heute im Timon, morgen im Falken, übermorgen in den falschen Vertraulichkeiten, wie ein wahrer Hans in allen Gassen, vorkömmt; sondern es sind Harlekine; die Gattung leidet tausend Varietäten; der im Timon ist nicht der im Falken; jener lebte in Griechenland, dieser in Frankreich; nur weil ihr Charakter einerley Hauptzüge hat, hat man ihnen einerley Namen gelassen. Warum wollen wir eckler, in unsern Vergnügungen wähliger, und gegen kahle Vernünfteleyen nachgebender seyn, als — ich will nicht sagen, die Franzosen und Italiener sind — sondern, als selbst die Römer und Griechen waren? War ihr Parasit etwas anders, als der Harlekin? Hatte er nicht auch seine eigene, besondere Tracht, in der er in ei-

nem Stücke über dem andern vorkam? Hatten die Griechen nicht ein eigenes Drama, in das jederzeit Satyri eingeflochten werden mußten, sie mochten sich nun in die Geschichte des Stücks schicken oder nicht?

Harlekin hat, vor einigen Jahren, seine Sache vor dem Richterstuhle der wahren Kritik, mit eben so vieler Laune als Gründlichkeit, vertheidiget. Ich empfehle die Abhandlung des Herrn Möser über das Groteske-Komische, allen meinen Lesern, die sie noch nicht kennen; die sie kennen, deren Stimme habe ich schon. Es wird darinn beyläufig von einem gewissen Schriftsteller gesagt, daß er Einsicht genug besitze, dermaleins der Lobredner des Harlekin zu werden. Itzt ist er es geworden! wird man denken. Aber nein; er ist es immer gewesen. Den Einwurf, den ihm Herr Möser wider den Harlekin in den Mund legt, kann er sich nie gemacht, ja nicht einmal gedacht zu haben erinnern.

Ausser dem Harlekin kömmt in den falschen Vertraulichkeiten noch ein anderer Bedienter vor, der die ganze Intrigue führet. Beide wurden sehr wohl gespielt; und unser Theater hat überhaupt, an den Herren Hensel und Merschy, ein Paar Akteurs, die man zu den Bedientenrollen kaum besser verlangen kann.

Den

Den zwey und zwanzigsten Abend (Donnerstags, den 21sten May,) ward die Zelmire des Herrn Du Belloy aufgeführet.

Der Name Du Belloy kann niemanden unbekannt seyn, der in der neuern französischen Litteratur nicht ganz ein Fremdling ist. Des Verfassers der Belagerung von Calais! Wenn es dieses Stück nicht verdiente, daß die Franzosen ein solches Lermen damit machten, so gereicht doch dieses Lermen selbst, den Franzosen zur Ehre. Es zeigt sie als ein Volk, das auf seinen Ruhm eifersüchtig ist; auf das die großen Thaten seiner Vorfahren den Eindruck nicht verloren haben; das, von dem Werthe eines Dichters und von dem Einflusse des Theaters auf Tugend und Sitten überzeugt, jenen nicht zu seinen unnützen Gliedern rechnet, dieses nicht zu den Gegenständen zählet, um die sich nur geschäftige Müßiggänger bekümmern. Wie weit sind wir Deutsche in diesem Stücke noch hinter den Franzosen! Es gerade herauszusagen: wir sind gegen sie noch die wahren Barbaren! Barbarischer, als unsere barbarischsten Vorältern, denen ein Liedersänger ein sehr schätzbarer Mann war, und die, bey aller ihrer Gleichgültigkeit gegen Künste und Wissenschaften, die Frage, ob ein Barde, oder einer, der mit Bärfellen und Bernstein handelt, der nützlichere Bürger wäre? sicherlich für die Frage eines Narren gehalten hätten! — Ich

mag mich in Deutschland umsehen, wo ich will, die Stadt soll noch gebauet werden, von der sich erwarten liesse, daß sie nur den tausendsten Theil der Achtung und Erkenntlichkeit gegen einen deutschen Dichter haben würde, die Calais gegen den Du Belloy gehabt hat. Man erkenne es immer für französische Eitelkeit: wie weit haben wir noch hin, ehe wir zu so einer Eitelkeit fähig seyn werden! Was Wunder auch? Unsere Gelehrte selbst sind klein genug, die Nation in der Geringschätzung alles dessen zu bestärken, was nicht gerade zu den Beutel füllet. Man spreche von einem Werke des Genies, von welchem man will; man rede von der Aufmunterung der Künstler; man äußere den Wunsch, daß eine reiche blühende Stadt der anständigsten Erholung für Männer, die in ihren Geschäften des Tages Last und Hitze getragen, und der nützlichsten Zeitverkürzung für andere, die gar keine Geschäfte haben wollen, (das wird doch wenigstens das Theater seyn?) durch ihre bloße Theilnehmung aufhelfen möge: — und sehe und höre um sich. „Dem Himmel sey Dank, ruft nicht blos der Wucherer Albinus, daß unsere Bürger wichtigere Dinge zu thun haben!„

—— —— —— —— Eu!

Rem poteris servare tuam! — —

Wichtigere? Einträglichere; das gebe ich zu! Einträglich ist freylich unter uns nichts, was

im

im geringsten mit den freyen Künsten in Verbindung stehet. Aber,

—— hæc animos ærugo et cura peculi
Cum semel imbuerit ——

Doch ich vergesse mich. Wie gehört das alles zur Zelmire?

Du Belloy war ein junger Mensch, der sich auf die Rechte legen wollte, oder sollte. Sollte, wird es wohl mehr gewesen seyn. Denn die Liebe zum Theater behielt die Oberhand; er legte den Bartolus bey Seite, und ward Komödiant. Er spielte einige Zeit unter der französischen Truppe zu Braunschweig, machte verschiedene Stücke, kam wieder in sein Vaterland, und ward geschwind durch ein Paar Trauerspiele so glücklich und berühmt, als ihn nur immer die Rechtsgelehrsamkeit hätte machen können, wenn er auch ein Beaumont geworden wäre. Wehe dem jungen deutschen Genie, daß diesen Weg einschlagen wollte! Verachtung und Betteley würden sein gewissestes Loos seyn!

Das erste Trauerspiel des Du Belloy heißt Titus; und Zelmire war sein zweytes. Titus fand keinen Beyfall, und ward nur ein einzigesmal gespielt. Aber Zelmire fand desto größern; es ward vierzehnmal hinter einander aufgeführt, und die Pariser hatten sich noch nicht daran satt gesehen. Der Inhalt ist von des Dichters eigener Erfindung.

Ein

Ein französischer Kunstrichter (*) nahm hiervon Gelegenheit, sich gegen die Trauerspiele von dieser Gattung überhaupt zu erklären: „Uns wäre, sagt er, ein Stoff aus der Geschichte weit lieber gewesen. Die Jahrbücher der Welt sind an berüchtigten Verbrechen ja so reich; und die Tragödie ist ja ausdrücklich dazu, daß sie uns die großen Handlungen wirklicher Helden zur Bewunderung und Nachahmung vorstellen soll. Indem sie so den Tribut bezahlt, den die Nachwelt ihrer Asche schuldig ist, befeuert sie zugleich die Herzen der Itztlebenden mit der edlen Begierde, ihnen gleich zu werden. Man wende nicht ein, daß Zayre, Alzire, Mahomet, doch auch nur Geburthen der Erdichtung wären. Die Namen der beiden ersten sind erdichtet, aber der Grund der Begebenheiten ist historisch. Es hat wirklich Kreutzzüge gegeben, in welchen sich Christen und Türken, zur Ehre Gottes, ihres gemeinschaftlichen Vaters, haßten und würgten. Bey der Eroberung von Mexico haben sich nothwendig die glücklichen und erhabenen Contraste zwischen den europäischen und amerikanischen Sitten, zwischen der Schwärmerey und der wahren Religion, äußern müssen. Und was den Mahomet anbelangt, so ist er der Auszug, die Quintessenz, so zu reden, aus dem ganzen Leben dieses Betrügers; der Fanatismus, in Handlung gezeigt; das schönste philosophischste Gemählde, das jemals von diesem gefährlichen Ungeheuer gemacht worden.„

(*) Journal Encyclopédique. Juillet 1762.

Hamburgische Dramaturgie.

Neunzehntes Stück.

Den 3ten Julius, 1767.

Es ist einem jeden vergönnt, seinen eigenen Geschmack zu haben; und es ist rühmlich, sich von seinem eigenen Geschmacke Rechenschaft zu geben suchen. Aber den Gründen, durch die man ihn rechtfertigen will, eine Allgemeinheit ertheilen, die, wenn es seine Richtigkeit damit hätte, ihn zu dem einzigen wahren Geschmacke machen müßte, heißt aus den Grenzen des forschenden Liebhabers herausgehen, und sich zu einem eigensinnigen Gesetzgeber aufwerfen. Der angeführte französische Schriftsteller fängt mit einem bescheidenen, „Uns wäre lieber gewesen„ an, und geht zu so allgemein verbindenden Aussprüchen fort, daß man glauben sollte, dieses Uns sey aus dem Munde der Kritik selbst gekommen. Der wahre Kunstrichter folgert keine Regeln aus seinem Geschmacke, sondern hat seinen Geschmack nach den Regeln

gebildet, welche die Natur der Sache erfodert.

Nun hat es Aristoteles längst entschieden, wie weit sich der tragische Dichter um die historische Wahrheit zu bekümmern habe; nicht weiter, als sie einer wohleingerichteten Fabel ähnlich ist, mit der er seine Absichten verbinden kann. Er braucht eine Geschichte nicht darum, weil sie geschehen ist, sondern darum, weil sie so geschehen ist, daß er sie schwerlich zu seinem gegenwärtigen Zwecke besser erdichten könnte. Findet er diese Schicklichkeit von ohngefehr an einem wahren Falle, so ist ihm der wahre Fall willkommen; aber die Geschichtbücher erst lange darum nachzuschlagen, lohnt der Mühe nicht. Und wie viele wissen denn, was geschehen ist? Wenn wir die Möglichkeit, daß etwas geschehen kann, nur daher abnehmen wollen, weil es geschehen ist: was hindert uns, eine gänzlich erdichtete Fabel für eine wirklich geschehene Historie zu halten, von der wir nie etwas gehört haben? Was ist das erste, was uns eine Historie glaubwürdig macht? Ist es nicht ihre innere Wahrscheinlichkeit? Und ist es nicht einerley, ob diese Wahrscheinlichkeit von gar keinen Zeugnissen und Ueberlieferungen bestätiget wird, oder von solchen, die zu unserer Wissenschaft noch nie gelangt sind? Es wird ohne Grund angenommen,

men, daß es eine Bestimmung des Theaters mit sey, das Andenken großer Männer zu erhalten; dafür ist die Geschichte, aber nicht das Theater. Auf dem Theater sollen wir nicht lernen, was dieser oder jener einzelne Mensch gethan hat, sondern was ein jeder Mensch von einem gewissen Charakter unter gewissen gegebenen Umständen thun werde. Die Absicht der Tragödie ist weit philosophischer, als die Absicht der Geschichte; und es heißt sie von ihrer wahren Würde herabsetzen, wenn man sie zu einem bloßen Panegyrikus berühmter Männer macht, oder sie gar den Nationalstolz zu nähren mißbraucht.

Die zweyte Erinnerung des nehmlichen französischen Kunstrichters gegen die Zelmire des Du Belloy, ist wichtiger. Er tadelt, daß sie fast nichts als ein Gewebe mannichfaltiger wunderbarer Zufälle sey, die in den engen Raum von vier und zwanzig Stunden zusammengepreßt, aller Illusion unfähig würden. Eine seltsam ausgesparte Situation über die andere! ein Theaterstreich über den andern! Was geschieht nicht alles! was hat man nicht alles zu behalten! Wo sich die Begebenheiten so drengen, können schwerlich alle vorbereitet genug seyn. Wo uns so vieles überrascht, wird uns leicht manches mehr befremden, als überraschen. „Warum muß sich z. E. der Tyrann dem Rham-

nes entdecken? Was zwingt den Antenor, ihm seine Verbrechen zu offenbaren? Fällt Ilus nicht gleichsam vom Himmel? Ist die Gemüthsänderung des Rhamnes nicht viel zu schleunig? Bis auf den Augenblick, da er den Antenor ersticht, nimmt er an den Verbrechen seines Herrn auf die entschloßenste Weise Theil; und wenn er einmal Reue zu empfinden geschienen, so hatte er sie doch sogleich wieder unterdrückt. Welche geringfügige Ursachen giebt hiernächst der Dichter nicht manchmal den wichtigsten Dingen! So muß Polidor, wenn er aus der Schlacht kömmt, und sich wiederum in dem Grabmahle verbergen will, der Zelmire den Rücken zukehren, und der Dichter muß uns sorgfältig diesen kleinen Umstand einschärfen. Denn wenn Polidor anders ginge, wenn er der Prinzeßin das Gesicht, anstatt den Rücken zuwendete: so würde sie ihn erkennen, und die folgende Scene, wo diese zärtliche Tochter unwissend ihren Vater seinen Henkern überliefert, diese so verstechende, auf alle Zuschauer so großen Eindruck machende Scene, fiele weg. Wäre es gleichwohl nicht weit natürlicher gewesen, wenn Polidor, indem er wieder in das Grabmahl flüchtet, die Zelmire bemerkt, ihr ein Wort zugeruffen, oder auch nur ein Wink gegeben hätte? Freylich wäre es so natürlicher gewesen, als daß die ganzen letzten Akte sich nunmehr auf die Art, wie Polidor

geht,

geht, ob er seinen Rücken dahin oder dorthin kehret, gründen müssen. Mit dem Billet des Azor hat es die nehmliche Bewandtniß: brachte es der Soldat im zweyten Akte gleich mit, so wie er es hätte mitbringen sollen, so war der Tyrann entlarvet, und das Stück hatte ein Ende.„

Die Uebersetzung der Zelmire ist nur in Prosa. Aber wer wird nicht lieber eine körnichte, wohlklingende Prosa hören wollen, als matte, gerabebrechte Verse? Unter allen unsern gereimten Uebersetzungen werden kaum ein halbes Dutzend seyn, die erträglich sind. Und daß man mich ja nicht bey dem Worte nehme, sie zu nennen! Ich würde eher wissen, wo ich aufhören, als wo ich anfangen sollte. Die beste ist an vielen Stellen dunkel und zweydeutig; der Franzose war schon nicht der größte Versifikateur, sondern stümperte und flickte; der Deutsche war es noch weniger, und indem er sich bemühte, die glücklichen und unglücklichen Zeilen seines Originals gleich treu zu übersetzen, so ist es natürlich, daß öfters, was dort nur Lückenbüsserey, oder Tavtologie, war, hier zu förmlichem Unsinne werden mußte. Der Ausdruck ist dabey meistens so niedrig, und die Konstruction so verworfen, daß der Schauspieler allen seinen Adel nöthig hat, jenen aufzuhelfen, und allen seinen Verstand

brauchet, diese nur nicht verfehlen zu lassen. Ihm die Deklamation zu erleichtern, daran ist vollends gar nicht gedacht worden!

Aber verlohnt es denn auch der Mühe, auf französische Verse so viel Fleiß zu wenden, bis in unserer Sprache eben so wäßrig korrecte, eben so grammatikalisch kalte Verse daraus werden? Wenn wir hingegen den ganzen poetischen Schmuck der Franzosen in unsere Prosa übertragen, so wird unsere Prosa dadurch eben noch nicht sehr poetisch werden. Es wird der Zwitterton noch lange nicht daraus entstehen, der aus den prosaischen Uebersetzungen englischer Dichter entstanden ist, in welchen der Gebrauch der kühnsten Tropen und Figuren, außer einer gebundenen cadensirten Wortfügung, uns an Besoffene denken läßt, die ohne Musik tanzen. Der Ausdruck wird sich höchstens über die alltägliche Sprache nicht weiter erheben, als sich die theatralische Deklamation über den gewöhnlichen Ton der gesellschaftlichen Unterhaltungen erheben soll. Und so nach wünschte ich unserm prosaischen Uebersetzer recht viele Nachfolger; ob ich gleich der Meinung des Houdar de la Motte gar nicht bin, daß das Sylbenmaaß überhaupt ein kindischer Zwang sey, dem sich der dramatische Dichter am wenigsten Ursache habe zu unterwerfen. Denn hier könnt es blos darauf an, unter zwey

Uebeln das kleinste zu wählen; entweder Verstand und Nachdruck der Versifikation, oder diese jenen aufzuopfern. Dem Houdar de la Motte war seine Meinung zu vergeben; er hatte eine Sprache in Gedanken, in der das Metrische der Poesie nur Kitzelung der Ohren ist, und zur Verstärkung des Ausdrucks nichts beytragen kann; in der unsrigen hingegen ist es etwas mehr, und wir können der griechischen ungleich näher kommen, die durch den bloßen Rhytmus ihrer Versarten die Leidenschaften, die darinn ausgedrückt werden, anzudeuten vermag. Die französischen Verse haben nichts als den Werth der überstandenen Schwierigkeit für sich; und freylich ist dieses nur ein sehr elender Werth.

Die Rolle des Polidors hat Herr Borchers ungemein wohl gespielt; mit aller der Besonnenheit und Heiterkeit, die einem Bösewichte von großem Verstande so natürlich zu seyn scheinen. Kein mißlungener Anschlag wird ihn in Verlegenheit setzen; er ist an immer neuen Ränken unerschöpflich; er besinnt sich kaum, und der unerwarteste Streich, der ihn in seiner Blöße darzustellen drohte, empfängt eine Wendung, die ihm die Larve nur noch fester aufdrückt. Diesen Charakter nicht zu verderben, ist von Seiten des Schauspielers das getreueste Gedächtniß, die fertigste Stimme, die freyeste,

nach-

nachläßigste Aktion, unumgänglich nöthig. Hr. Borchers hat überhaupt sehr viele Talente, und schon das muß ein günstiges Vorurtheil für ihn erwecken, daß er sich in alten Rollen eben so gern übet, als in jungen. Dieses zeiget von seiner Liebe zur Kunst; und der Kenner unterscheidet ihn sogleich von so vielen andern jungen Schauspielern, die nur immer auf der Bühne glänzen wollen, und deren kleine Eitelkeit, sich in lauter galanten liebenswürdigen Rollen begaffen und bewundern zu lassen, ihr vornehmster, auch wohl öfters ihr einziger Beruff zum Theater ist.

Hamburgische Dramaturgie.

Zwanzigstes Stück.

Den 7ten Julius, 1767.

Den drey und zwanzigsten Abend (Freytags, den 22sten May,) ward Cenie aufgeführet.

Dieses vortreffliche Stück der Graffigny mußte der Gottschedinn zum Uebersetzen in die Hände fallen. Nach dem Bekenntnisse, welches sie von sich selbst ablegt, „daß sie die Ehre, welche man durch Uebersetzung, oder auch Verfertigung theatralischer Stücke, erwerben könne, allezeit nur für sehr mittelmäßig gehalten habe,„ läßt sich leicht vermuthen, daß sie, diese mittelmäßige Ehre zu erlangen, auch nur sehr mittelmäßige Mühe werde angewendet haben. Ich habe ihr die Gerechtigkeit wiederfahren lassen, daß sie einige lustige Stücke des Destouches eben nicht verdorben hat. Aber wie viel leichter ist es, eine Schnurre zu übersetzen, als eine Empfindung! Das Lächerliche kann der Witzige

und Unwitzige nachsagen; aber die Sprache des Herzens kann nur das Herz treffen. Sie hat ihre eigene Regeln; und es ist ganz um sie geschehen, sobald man diese verkennt, und sie dafür den Regeln der Grammatik unterwerfen, und ihr alle die kalte Vollständigkeit, alle die langweilige Deutlichkeit geben will, die wir an einem logischen Satze verlangen. Z. E. Dorimond hat dem Mericourt eine ansehnliche Verbindung, nebst dem vierten Theile seines Vermögens, zugedacht. Aber das ist das wenigste, worauf Mericourt geht; er verweigert sich dem großmüthigen Anerbieten, und will sich ihm aus Uneigennützigkeit verweigert zu haben scheinen. „A ozu das? sagt er. Warum wollen Sie sich ihres Vermögens berauben? Genießen Sie ihrer Güter selbst; sie haben Ihnen Gefahr und Arbeit genug gekostet.„ J'en jouirai, je vous rendrai tous heureux: läßt die Graffigny den lieben gutherzigen Alten antworten. „Ich will ihrer genießen, ich will euch alle glücklich machen.„ Vortrefflich! Hier ist kein Wort zu viel! Die wahre nachläßige Kürze, mit der ein Mann, dem Güte zur Natur geworden ist, von seiner Güte spricht, wenn er davon sprechen muß! Seines Glückes genießen, andere glücklich machen: beides ist ihm nur eines; das eine ist ihm nicht blos eine Folge des andern, ein Theil des andern; das eine ist ihm ganz das andere:

und

und so wie sein Herz keinen Unterschied darunter kennet, so weiß auch sein Mund keinen darunter zu machen; er spricht, als ob er das nehmliche zweymal spräche, als ob beide Sätze wahre tavtologische Sätze, vollkommen identische Sätze wären; ohne das geringste Verbindungswort. O des Elenden, der die Verbindung nicht fühlt, dem sie eine Partikel erst fühlbar machen soll! Und dennoch, wie glaubt man wohl, daß die Gottschedinn jene acht Worte übersetzt hat? „Alsdenn werde ich meiner Güter erst recht genießen, wenn ich euch beide dadurch werde glücklich gemacht haben.„ Unerträglich! Der Sinn ist vollkommen übergetragen, aber der Geist ist verflogen; ein Schwall von Worten hat ihn erstickt. Dieses Alsdenn, mit seinem Schwanze von Wenn; dieses Erst; dieses Recht; dieses Dadurch: lauter Bestimmungen, die dem Ausbruche des Herzens alle Bedenklichkeiten der Ueberlegung geben, und eine warme Empfindung in eine frostige Schlußrede verwandeln.

Denen, die mich verstehen, darf ich nur sagen, daß ungefehr auf diesen Schlag das ganze Stück übersetzt ist. Jede feinere Gesinnung ist in ihren gesunden Menschenverstand paraphrasirt, jeder affektvolle Ausdruck in die todten Bestandtheile seiner Bedeutung aufgelöset worden. Hierzu kömmt in vielen Stellen der häßliche Ton des Ceremoniels; verabredete Ehrenbenennun-

gen contrastiren mit den Ausrufungen der gerührten Natur auf die abscheulichste Weise. Indem Cenie ihre Mutter erkennet, ruft sie: „Frau Mutter! o welch ein süßer Name!„ Der Name Mutter ist süß; aber Frau Mutter ist wahrer Honig mit Citronensaft! Der herbe Titel zieht das ganze, der Empfindung sich öffende Herz wieder zusammen. Und in dem Augenblicke, da sie ihren Vater findet, wirft sie sich gar mit einem „Gnädiger Herr Vater! bin ich Ihrer Gnade werth!„ ihm in die Arme. Mon pere! auf deutsch: Gnädiger Herr Vater. Was für ein respectuöses Kind! Wenn ich Dorsainville wäre, ich hätte es eben so gern gar nicht wieder gefunden, als mit dieser Anrede.

Madame Löwen spielt die Orphise; man kann sie nicht mit mehrerer Würde und Empfindung spielen. Jede Mine spricht das ruhige Bewußtseyn ihres verkannten Werthes; und sanfte Melancholie auszudrücken, kann nur ihrem Blicke, kann nur ihrem Tone gelingen.

Cenie ist Madame Hensel. Kein Wort fällt aus ihrem Munde auf die Erde. Was sie sagt, hat sie nicht gelernt; es kömmt aus ihrem eignen Kopfe, aus ihrem eignen Herzen. Sie mag sprechen, oder sie mag nicht sprechen, ihr Spiel geht ununterbrochen fort. Ich wüßte nur einen einzigen Fehler; aber es ist ein sehr seltner Fehler; ein sehr beneidenswürdiger Fehler. Die

Aktrice ist für die Rolle zu groß. Mich dünkt einen Riesen zu sehen, der mit dem Gewehre eines Cadets exerciret. Ich möchte nicht alles machen, was ich vortrefflich machen könnte.

Herr Eckhof in der Rolle des Dorimond, ist ganz Dorimond. Diese Mischung von Sanftmuth und Ernst, von Weichherzigkeit und Strenge, wird gerade in so einem Manne wirklich seyn, oder sie ist es in keinem. Wann er zum Schlusse des Stücks vom Mericourt sagt: „Ich will ihm so viel geben, daß er in der großen Welt leben kann, die sein Vaterland ist; aber sehen mag ich ihn nicht mehr!„ wer hat den Mann gelehrt, mit ein Paar erhobenen Fingern, hierhin und dahin bewegt, mit einem einzigen Kopfdrehen, uns auf einmal zu zeigen, was das für ein Land ist, dieses Vaterland des Mericourt? Ein gefährliches, ein böses Land!

Tot linguæ, quot membra viro! ——

Den vier und zwanzigsten Abend (Freytags, den 25sten May,) ward die Amalia des Herrn Weiß aufgeführet.

Amalia wird von Kennern für das beste Lustspiel dieses Dichters gehalten. Es hat auch wirklich mehr Interesse, ausgeführtere Charaktere und einen lebhaftern gedankenreichern Dialog, als seine übrige komische Stücke. Die Rollen sind hier sehr wohl besetzt; besonders

macht Madame Böck den Manley, oder die verkleidete Amalia, mit vieler Anmuth und mit aller der ungezwungenen Leichtigkeit, ohne die wir es ein wenig sehr unwahrscheinlich finden würden, ein junges Frauenzimmer so lange verkannt zu sehen. Dergleichen Verkleidungen überhaupt geben einem dramatischen Stücke zwar ein romanenhaftes Ansehen, dafür kann es aber auch nicht fehlen, daß sie nicht sehr komische, auch wohl sehr interessante Scenen veranlassen sollten. Von dieser Art ist die fünfte des letzten Akts, in welcher ich meinem Freunde einige allzu kühn croquirte Pinselstriche zu lindern, und mit dem Uebrigen in eine sanftere Haltung zu vertreiben, wohl rathen möchte. Ich weiß nicht, was in der Welt geschieht; ob man wirklich mit dem Frauenzimmer manchmal in diesem zudringlichen Tone spricht. Ich will nicht untersuchen, wie weit es mit der weiblichen Bescheidenheit bestehen könne, gewisse Dinge, obschon unter der Verkleidung, so zu brüsquiren. Ich will die Vermuthung ungeäußert lassen, daß es vielleicht gar nicht einmal die rechte Art sey, eine Madame Freemann ins Enge zu treiben; daß ein wahrer Manley die Sache wohl hätte feiner anfangen können; daß man über einen schnellen Strom nicht in gerader Linie schwimmen zu wollen verlangen müsse; daß — Wie gesagt, ich will diese Vermuthungen ungeäußert

äußert lassen; denn es könnte leicht bey einem solchen Handel mehr als eine rechte Art geben. Nachdem nehmlich die Gegenstände sind; obschon alsdenn noch gar nicht ausgemacht ist, daß diejenige Frau, bey der die eine Art fehl geschlagen, auch allen übrigen Arten Obstand halten werde. Ich will blos bekennen, daß ich für mein Theil nicht Herz genug gehabt hätte, eine dergleichen Scene zu bearbeiten. Ich würde mich von der einen Klippe, zu wenig Erfahrung zu zeigen, eben so sehr gefürchtet haben, als vor der andern, allzu viele zu verrathen. Ja wenn ich mir auch einer mehr als Crebillonschen Fähigkeit bewußt gewesen wäre, mich zwischen beide Klippen durchzustehlen: so weiß ich doch nicht, ob ich nicht viel lieber einen ganz andern Weg eingeschlagen wäre. Besonders da sich dieser andere Weg hier von selbst öffnet. Manley, oder Amalia, wußte ja, daß Freemann mit seiner vorgeblichen Frau nicht gesetzmäßig verbunden sey. Warum konnte er also nicht dieses zum Grunde nehmen, sie ihm gänzlich abspänstig zu machen, und sich ihr nicht als einen Galan, dem es nur um flüchtige Gunstbezeigungen zu thun, sondern als einen ernsthaften Liebhaber anzutragen, der sein ganzes Schicksal mit ihr zu theilen bereit sey? Seine Bewerbungen würden dadurch, ich will nicht sagen unsträflich, aber doch unsträflicher geworden seyn; er würde,

ohne

ohne sie in ihren eigenen Augen zu beschimpfen, darauf haben bestehen können; die Probe wäre ungleich verführerischer, und das Bestehen in derselben ungleich entscheidender für ihre Liebe gegen Freemann gewesen. Man würde zugleich einen ordentlichen Plan von Seiten der Amalia dabey abgesehen haben; anstatt daß man itzt nicht wohl errathen kann, was sie nun weiter thun können, wenn sie unglücklicher Weise in ihrer Verführung glücklich gewesen wäre.

Nach der Amalia folgte das kleine Lustspiel des Saintfoix, der Finanzpachter. Es besteht ungefehr aus ein Dutzend Scenen von der äußersten Lebhaftigkeit. Es dürfte schwer seyn, in einen so engen Bezirk mehr gesunde Moral, mehr Charaktere, mehr Interesse zu bringen. Die Manier dieses liebenswürdigen Schriftstellers ist bekannt. Nie hat ein Dichter ein kleineres niedlicheres Ganze zu machen gewußt, als Er.

Den fünf und zwanzigsten Abend (Dienstags, den 26sten May,) ward die Zelmire des Du Belloy wiederholt.

Hamburgische Dramaturgie.

Ein und zwanzigstes Stück.

Den 10ten Julius, 1767.

Den sechs und zwanzigsten Abend (Freytags, den 29sten May) ward die Mütterschule des Nivelle de la Chaussee aufgeführet.

Es ist die Geschichte einer Mutter, die für ihre partheyische Zärtlichkeit gegen einen nichtswürdigen schmeichlerischen Sohn, die verdiente Kränkung erhält. Marivaux hat auch ein Stück unter diesem Titel. Aber bey ihm ist es die Geschichte einer Mutter, die ihre Tochter, um ein recht gutes gehorsames Kind an ihr zu haben, in aller Einfalt erziehet, ohne alle Welt und Erfahrung läßt: und wie geht es damit? Wie man leicht errathen kann. Das liebe Mädchen hat ein empfindliches Herz; sie weiß keiner Gefahr auszuweichen, weil sie keine Gefahr kennet; sie verliebt sich in den ersten in den besten, ohne Mamma darum zu fragen, und Mamma mag dem Himmel danken, daß es noch so gut ab-

läuft. In jener Schule giebt es eine Menge ernsthafte Betrachtungen anzustellen; in dieser setzt es mehr zu lachen. Die eine ist der Pendant der andern; und ich glaube, es müßte für Kenner ein Vergnügen mehr seyn, beide an einem Abende hinter einander besuchen zu können. Sie haben hierzu auch alle äußerliche Schicklichkeit; das erste Stück ist von fünf Akten, das andere von einem.

Den sieben und zwanzigsten Abend (Montags, den 1sten Junius,) ward die Nanine des Herrn von Voltaire gespielt.

Nanine? fragten sogenannte Kunstrichter, als dieses Lustspiel im Jahre 1749 zuerst erschien. Was ist das für ein Titel? Was denkt man dabey? — Nicht mehr und nicht weniger, als man bey einem Titel denken soll. Ein Titel muß kein Küchenzettel seyn. Je weniger er von dem Inhalte verräth, desto besser ist er. Dichter und Zuschauer finden ihre Rechnung dabey, und die Alten haben ihren Komödien selten andere, als nichtsbedeutende Titel gegeben. Ich kenne kaum drey oder viere, die den Hauptcharakter anzeigten, oder etwas von der Intrigue verriethen. Hierunter gehöret des Plautus Miles gloriosus. Wie kömmt es, daß man noch nicht angemerket, daß dieser Titel dem Plautus nur zur Hälfte gehören kann? Plautus nannte sein

Stück

Stück blos Glorioſus; ſo wie er ein anderes Truculentus überſchrieb. Miles muß der Zuſatz eines Grammatikers ſeyn. Es iſt wahr, der Prahler, den Plautus ſchildert, iſt ein Soldat; aber ſeine Prahlereyen beziehen ſich nicht blos auf ſeinen Stand, und ſeine kriegeriſche Thaten. Er iſt in dem Punkte der Liebe eben ſo großſprecheriſch; er rühmt ſich nicht allein der tapferſte, ſondern auch der ſchönſte und liebenswürdigſte Mann zu ſeyn. Beides kann in dem Worte Glorioſus liegen; aber ſobald man Miles hinzufügt, wird das glorioſus nur auf das erſtere eingeſchränkt. Vielleicht hat den Grammatiker, der dieſen Zuſatz machte, eine Stelle des Cicero (*) verführt; aber hier hätte ihm Plautus ſelbſt, mehr als Cicero gelten ſollen. Plautus ſelbſt ſagt:

ALAZON Græce huic nomen eſt Comœdiæ
Id nos latine GLORIOSUM dicimus ——

und in der Stelle des Cicero iſt es noch gar nicht ausgemacht, daß eben das Stück des Plautus gemeinet ſey. Der Charakter eines großſprecheriſchen Soldaten kam in mehrern Stücken vor. Cicero kann eben ſowohl auf den Thraſo des Terenz gezielet haben. — Doch dieſes beyläufig.

(*) De Officiis Lib. I. Cap. 38.

Ich erinnere mich, meine Meinung von den Titeln der Komödien überhaupt, schon einmal geäußert zu haben. Es könnte seyn, daß die Sache so unbedeutend nicht wäre. Mancher Stümper hat zu einem schönen Titel eine schlechte Komödie gemacht; und blos des schönen Titels wegen. Ich möchte doch lieber eine gute Komödie mit einem schlechten Titel. Wenn man nachfragt, was für Charaktere bereits bearbeiten worden, so wird kaum einer zu erdenken seyn, nach welchem, besonders die Franzosen, nicht schon ein Stück genannt hätten. Der ist längst da gewesen! ruft man. Der auch schon! Dieser würde vom Moliere, jener vom Destouches entlehnet seyn! Entlehnet? Das kömmt aus den schönen Titeln. Was für ein Eigenthumsrecht erhält ein Dichter auf einen gewissen Charakter dadurch, daß er seinen Titel davon hergenommen? Wenn er ihn stillschweigend gebraucht hätte, so würde ich ihn wiederum stillschweigend brauchen dürfen, und niemand würde mich darüber zum Nachahmer machen. Aber so wage es einer einmal, und mache z. E. einen neuen Misanthropen. Wann er auch keinen Zug von dem Molierschen nimmt, so wird sein Misanthrop doch immer nur eine Copie heissen. Genug, daß Moliere den Namen zuerst gebraucht hat. Jener hat unrecht, daß er funfzig Jahr später lebet; und daß die Sprache für die unendlichen

chen Varietäten des menschlichen Gemüths nicht auch unendliche Benennungen hat.

Wenn der Titel Nanine nichts sagt; so sagt der andere Titel desto mehr: Nanine, oder das besiegte Vorurtheil. Und warum soll ein Stück nicht zwey Titel haben? Haben wir Menschen doch auch zwey, drey Namen. Die Namen sind der Unterscheidung wegen; und mit zwey Namen ist die Verwechselung schwerer, als mit einem. Wegen des zweyten Titels scheinet der Herr von Voltaire noch nicht recht einig mit sich gewesen zu seyn. In der nehmlichen Ausgabe seiner Werke heißt er auf einem Blatte, das besiegte Vorurtheil; und auf dem andern, der Mann ohne Vorurtheil. Doch beides ist nicht weit aus einander. Es ist von dem Vorurtheile, daß zu einer vernünftigen Ehe die Gleichheit der Geburt und des Standes erforderlich sey, die Rede. Kurz, die Geschichte der Nanine ist die Geschichte der Pamela. Ohne Zweifel wollte der Herr von Voltaire den Namen Pamela nicht brauchen, weil schon einige Jahre vorher ein Paar Stücke unter diesem Namen erschienen waren, und eben kein großes Glück gemacht hatten. Die Pamela des Boissy und des De la Chaussee sind auch ziemlich kahle Stücke; und Voltaire brauchte eben nicht Voltaire zu seyn, etwas weit Besseres zu machen.

Ranine gehört unter die rührenden Lustspiele. Es hat aber auch sehr viel lächerliche Scenen, und nur in so fern, als die lächerlichen Scenen mit den rührenden abwechseln, will Voltaire diese in der Komödie geduldet wissen. Eine ganz ernsthafte Komödie, wo man niemals lacht, auch nicht einmal lächelt, wo man nur immer weinen möchte, ist ihm ein Ungeheuer. Hingegen findet er den Uebergang von dem Rührenden zum Lächerlichen, und von dem Lächerlichen zum Rührenden, sehr natürlich. Das menschliche Leben ist nichts als eine beständige Kette solcher Uebergänge, und die Komödie soll ein Spiegel des menschlichen Lebens seyn. „Was ist gewöhnlicher, sagt er, als daß in dem nehmlichen Hause der zornige Vater poltert, die verliebte Tochter seufzet, der Sohn sich über beide aufhält, und jeder Anverwandte bey der nehmlichen Scene etwas anders empfindet? Man verspottet in einer Stube sehr oft, was in der Stube neben an äußerst bewegt; und nicht selten hat eben dieselbe Person in eben derselben Viertelstunde über eben dieselbe Sache gelacht und geweinet. Eine sehr ehrwürdige Matrone saß bey einer von ihren Töchtern, die gefährlich krank lag, am Bette, und die ganze Familie stand um ihr herum. Sie wollte in Thränen zerfließen, sie rang die Hände, und rief: O Gott! laß mir, laß mir dieses Kind, nur dieses;

ses; magst du mir doch alle die andern dafür nehmen! Hier trat ein Mann, der eine von ihren übrigen Töchtern geheyrathet hatte, näher zu ihr hinzu, zupfte sie bey dem Aermel, und fragte: Madame, auch die Schwiegersöhne? Das kalte Blut, der komische Ton, mit denen er diese Worte aussprach, machten einen solchen Eindruck auf die betrübte Dame, daß sie in vollem Gelächter herauslaufen mußte; alles folgte ihr und lachte; die Kranke selbst, als sie es hörte, wäre vor Lachen fast erstickt.„

„Homer, sagt er an einem andern Orte, läßt sogar die Götter, indem sie das Schicksal der Welt entscheiden, über den poßirlichen Anstand des Vulkans lachen. Hektor lacht über die Furcht seines kleinen Sohnes, indem Andromacha die heissesten Thränen vergießt. Es trift sich wohl, daß mitten unter den Greueln einer Schlacht, mitten in den Schrecken einer Feuersbrunst, oder sonst eines traurigen Verhängnisses, ein Einfall, eine ungefehre Posse, Trotz aller Beängstigung, Trotz alles Mitleids, das unbändigste Lachen erregt. Man befahl, in der Schlacht bey Speyern, einem Regimente, daß es keinen Pardon geben sollte. Ein deutscher Officier bat darum, und der Franzose, den er darum bat, antwortete: Bitten Sie, mein Herr, was Sie wollen; nur das Leben nicht;

damit kann ich unmöglich dienen! Diese Naivetät ging sogleich von Mund zu Munde; man lachte und metzelte. Wie viel eher wird nicht in der Komödie das Lachen auf rührende Empfindungen folgen können? Bewegt uns nicht Alkmene? Macht uns nicht Sosias zu lachen? Welche elende und eitle Arbeit, wider die Erfahrung streiten zu wollen.„

Sehr wohl! Aber streitet nicht auch der Herr von Voltaire wider die Erfahrung, wenn er die ganz ernsthafte Komödie für eine eben so fehlerhafte, als langweilige Gattung erkläret? Vielleicht damals, als er es schrieb, noch nicht. Damals war noch keine Cenie, noch kein Hausvater vorhanden; und vieles muß das Genie erst wirklich machen, wenn wir es für möglich erkennen sollen.

Hamburgische Dramaturgie.

Zwey und zwanzigstes Stück.

Den 14ten Julius, 1767.

Den acht und zwanzigsten Abend (Dienstags, den 2ten Junius,) ward der Advokat Patelin wiederholt, und mit der kranken Frau des Herrn Gellert beschlossen.

Ohnstreitig ist unter allen unsern komischen Schriftstellern Herr Gellert derjenige, dessen Stücke das meiste ursprünglich Deutsche haben. Es sind wahre Familiengemälde, in denen man sogleich zu Hause ist; jeder Zuschauer glaubt, einen Vetter, einen Schwager, ein Mühmchen aus seiner eigenen Verwandtschaft darinn zu erkennen. Sie beweisen zugleich, daß es an Originalnarren bey uns gar nicht mangelt, und daß nur die Augen ein wenig selten sind, denen sie sich in ihrem wahren Lichte zeigen. Unsere Thorheiten sind bemerkbarer, als bemerkt; im gemeinen Leben sehen wir über viele aus Gutherzigkeit hinweg; und in der Nachahmung haben sich

unsere Virtuosen an eine allzuflache Manier gewöhnet. Sie machen sie ähnlich, aber nicht hervorspringend. Sie treffen; aber da sie ihren Gegenstand nicht vortheilhaft genug zu beleuchten gewußt, so mangelt dem Bilde die Rundung, das Körperliche; wir sehen nur immer Eine Seite, an der wir uns bald satt gesehen, und deren allzuschneidende Außenlinien uns gleich an die Täuschung erinnern, wenn wir in Gedanken um die übrigen Seiten herumgehen wollen. Die Narren sind in der ganzen Welt platt und frostig und eckel; wann sie belustigen sollen, muß ihnen der Dichter etwas von dem Seinigen geben. Er muß sie nicht in ihrer Alltagskleidung, in der schmutzigen Nachläßigkeit, auf das Theater bringen, in der sie innerhalb ihren vier Pfählen herumträumen. Sie müssen nichts von der engen Sphäre kümmerlicher Umstände verrathen, aus der sich ein jeder gern herausarbeiten will. Er muß sie aufputzen; er muß ihnen Witz und Verstand leihen, das Armselige ihrer Thorheiten bemänteln zu können; er muß ihnen den Ehrgeitz geben, damit glänzen zu wollen.

Ich weiß gar nicht, sagte eine von meinen Bekanntinnen, was das für ein Paar zusammen ist, dieser Herr Stephan, und diese Frau Stephan! Herr Stephan ist ein reicher Mann, und ein guter Mann. Gleichwohl muß seine

geliebte Frau Stephan um eine lumpige Adrienne so viel Umstände machen! Wir sind freylich sehr oft um ein Nichts krank; aber doch um ein so gar großes Nichts nicht. Eine neue Adrienne! Kann sie nicht hinschicken, und ausnehmen lassen, und machen lassen. Der Mann wird ja wohl bezahlen; und er muß ja wohl.

Ganz gewiß! sagte eine andere. Aber ich habe noch etwas zu erinnern. Der Dichter schrieb zu den Zeiten unserer Mütter. Eine Adrienne! Welche Schneidersfrau trägt denn noch eine Adrienne? Es ist nicht erlaubt, daß die Aktrice hier dem guten Manne nicht ein wenig nachgeholfen! Konnte sie nicht Roberonde, Benedictine, Respectueuse, — (ich habe die andern Namen vergessen, ich würde sie auch nicht zu schreiben wissen,) — dafür sagen! Mich in einer Adrienne zu denken; das allein könnte mich krank machen. Wenn es der neueste Stoff ist, wornach Madame Stephan lechzet, so muß es auch die neueste Tracht seyn. Wie können wir es sonst wahrscheinlich finden, daß sie darüber krank geworden?

Und ich, sagte eine dritte, (es war die gelehrteste,) finde es sehr unanständig, daß die Stephan ein Kleid anzieht, das nicht auf ihren Leib gemacht worden. Aber man sieht wohl, was den Verfasser zu dieser — wie soll ich es nennen? — Verkennung unserer Delicatesse gezwungen hat. Die Einheit der Zeit! Das Kleid mußte fertig

seyn; die Stephan sollte es noch anziehen; und in vier und zwanzig Stunden wird nicht immer ein Kleid fertig. Ja er durfte sich nicht einmal zu einem kleinen Nachspiele vier und zwanzig Stunden gar wohl erlauben. Denn Aristoteles sagt — Hier ward meine Kunstrichterinn unterbrochen.

Den neun und zwanzigsten Abend (Mittewochs, den 3ten Junius,) ward nach der Melanide des De la Chaussee, der Mann nach der Uhr, oder der ordentliche Mann, gespielet.

Der Verfasser dieses Stücks ist Herr Hippel, in Danzig. Es ist reich an drolligen Einfällen; nur Schade, daß ein jeder, sobald er den Titel hört, alle diese Einfälle voraussieht. National ist es auch genug; oder vielmehr provincial. Und dieses könnte leicht das andere Extremum werden, in das unsere komischen Dichter verfielen, wenn sie wahre deutsche Sitten schildern wollten. Ich fürchte, daß jeder die armseligen Gewohnheiten des Winkels, in dem er gebohren worden, für die eigentlichen Sitten des gemeinschaftlichen Vaterlandes halten dürfte. Wem aber liegt daran, zu erfahren, wie vielmal im Jahre man da oder dort grünen Kohl ißt?

Ein Lustspiel kann einen doppelten Titel haben; doch versteht sich, daß jeder etwas anders sagen muß. Hier ist das nicht; der Mann nach

der

der Uhr, oder der ordentliche Mann, sagen ziemlich das nehmliche; außer daß das erste ohngefehr die Karrikatur von dem andern ist.

Den dreyßigsten Abend (Donnerstags, den 4ten Junius,) ward der Graf von Esser, vom Thomas Corneille, aufgeführt.

Dieses Trauerspiel ist fast das einzige, welches sich aus der beträchtlichen Anzahl der Stücke des jüngern Corneille, auf dem Theater erhalten hat. Und ich glaube, es wird auf den deutschen Bühnen noch öfterer wiederholt, als auf den französischen. Es ist vom Jahre 1678, nachdem vierzig Jahre vorher bereits Calprenede die nehmliche Geschichte bearbeitet hatte.

„Es ist gewiß, schreibt Corneille, daß der Graf von Esser bey der Königinn Elisabeth in besondern Gnaden gestanden. Er war von Natur sehr stolz. Die Dienste, die er England geleistet hatte, bliesen ihn noch mehr auf. Seine Feinde beschuldigten ihn eines Verständnisses mit dem Grafen von Tyrone, den die Rebellen in Irrland zu ihrem Haupte erwählet hatten. Der Verdacht, der dieserwegen auf ihm blieb, brachte ihn um das Kommando der Armee. Er ward erbittert, kam nach London, wiegelte das Volk auf, ward in Verhaft gezogen, verurtheilt, und nachdem er durchaus nicht um Gnade bitten wollen, den 25sten Februar, 1601, ent-

hauptet. So viel hat mir die Historie an die Hand gegeben. Wenn man mir aber zur Last legt, daß ich sie in einem wichtigen Stücke verfälscht hätte, weil ich mich des Vorfalles mit dem Ringe nicht bedienet, den die Königinn dem Grafen zum Unterpfande ihrer unfehlbaren Begnadigung, falls er sich jemals eines Staatsverbrechens schuldig machen sollte, gegeben habe: so muß mich dieses sehr befremden. Ich bin versichert, daß dieser Ring eine Erfindung des Calprenede ist, wenigstens habe ich in keinem Geschichtschreiben das geringste davon gelesen.„

Allerdings stand es Corneillen frey, diesen Umstand mit dem Ringe zu nutzen, oder nicht zu nutzen; aber darinn ging er zu weit, daß er ihn für eine poetische Erfindung erklärte. Seine historische Richtigkeit ist neuerlich fast außer Zweifel gesetzt worden; und die bedächtlichsten, skeptischsten Geschichtschreiber, Hume und Robertson, haben ihn in ihre Werke aufgenommen.

Wenn Robertson in seiner Geschichte von Schottland von der Schwermuth redet, in welche Elisabeth vor ihrem Tode verfiel, so sagt er: „Die gemeinste Meinung damaliger Zeit, und vielleicht die wahrscheinlichste, war diese, daß dieses Uebel aus einer betrübten Reue wegen des Grafen von Esser entstanden sey. Sie hatte eine ganz ausserordentliche Achtung für das Andenken

denken dieses unglücklichen Herrn; und wiewohl sie oft über seine Hartnäckigkeit klagte, so nannte sie doch seinen Namen selten ohne Thränen. Kurz vorher hatte sich ein Vorfall zugetragen, der ihre Neigung mit neuer Zärtlichkeit belebte, und ihre Betrübniß noch mehr vergällte. Die Gräfinn von Notthingham, die auf ihrem Todbette lag, wünschte die Königinn zu sehen, und ihr ein Geheimniß zu offenbaren, dessen Verhehlung sie nicht ruhig würde sterben lassen. Wie die Königinn in ihr Zimmer kam, sagte ihr die Gräfinn, Essex habe, nachdem ihm das Todesurtheil gesprochen worden, gewünscht, die Königinn um Vergebung zu bitten, und zwar auf die Art, die Ihro Majestät ihm ehemals selbst vorgeschrieben. Er habe ihr nehmlich den Ring zuschicken wollen, den sie ihm, zur Zeit der Huld, mit der Versicherung geschenkt, daß, wenn er ihr denselben, bey einem etwanigen Unglücke, als ein Zeichen senden würde, er sich ihrer völligen Gnaden wiederum versichert halten sollte. Lady Scroop sey die Person, durch welche er ihn habe übersenden wollen; durch ein Versehen aber sey er, nicht in der Lady Scroop, sondern in ihre Hände gerathen. Sie habe ihrem Gemahl die Sache erzehlt, (er war einer von den unversöhnlichsten Feinden des Essex,) und der habe ihr verbothen, den Ring weder der Königinn zu geben, noch dem Grafen zurück zu

sen-

senden. Wie die Gräfinn der Königinn ihr Geheimniß entdeckt hatte, bath sie dieselbe um Vergebung; allein Elisabeth, die nunmehr sowohl die Bosheit der Feinde des Grafen, als ihre eigene Ungerechtigkeit einsahe, daß sie ihn im Verdacht eines unbändigen Eigensinnes gehabt, antwortete: Gott mag Euch vergeben; ich kann es nimmermehr! Sie verließ das Zimmer in großer Entsetzung, und von dem Augenblicke an sanken ihre Lebensgeister gänzlich. Sie nahm weder Speise noch Trank zu sich; sie verweigerte sich allen Arzeneyen; sie kam in kein Bette; sie blieb zehn Tage und zehn Nächte auf einem Polster, ohne ein Wort zu sprechen, in Gedanken sitzen; einen Finger im Munde, mit offenen, auf die Erde geschlagenen Augen; bis sie endlich, von innerlicher Angst der Seelen und von so langem Fasten ganz entkräftet, den Geist aufgab.„

Hamburgische Dramaturgie.

Drey und zwanzigstes Stück.

Den 17ten Julius, 1767.

Der Herr von Voltaire hat den Essex auf eine sonderbare Weise kritisirt. Ich möchte nicht gegen ihn behaupten, daß Essex ein vorzüglich gutes Stück sey; aber das ist leicht zu erweisen, daß die Fehler, die er daran tadelt, Theils sich nicht darinn finden, Theils unerhebliche Kleinigkeiten sind, die seiner Seits eben nicht den richtigsten und würdigsten Begriff von der Tragödie voraussetzen.

Es gehört mit unter die Schwachheiten des Herrn von Voltaire, daß er ein sehr profunder Historikus seyn will. Er schwang sich also auch bey dem Essex auf dieses sein Streitroß, und tummelte es gewaltig herum. Schade nur, daß alle die Thaten, die er darauf verrichtet, des Staubes nicht werth sind, den er erregt.

Thomas Corneille hat ihm von der englischen Geschichte nur wenig gewußt; und zum Glücke für den Dichter, war das damalige Publikum noch unwissender. Itzt, sagt er, kennen wir die Königinn Elisabeth und den Grafen Essex besser; itzt würden einem Dichter dergleichen grobe Verstoßungen wider die historische Wahrheit schärfer aufgemutzet werden.

Und welches sind denn diese Verstoßungen? Voltaire hat ausgerechnet, daß die Königinn damals, als sie dem Grafen den Proceß machen ließ, acht und sechzig Jahr alt war. Es wäre also lächerlich, sagt er, wenn man sich einbilden wollte, daß die Liebe den geringsten Antheil an dieser Begebenheit könne gehabt haben. Warum das? Geschieht nichts Lächerliches in der Welt? Sich etwas Lächerliches als geschehen denken, ist das so lächerlich? „Nachdem das Urtheil über den Essex abgegeben war, sagt Hume, fand sich die Königinn in der äußersten Unruhe und in der grausamsten Ungewißheit. Rache und Zuneigung, Stolz und Mitleiden, Sorge für ihre eigene Sicherheit und Bekümmerniß um das Leben ihres Lieblings, stritten unaufhörlich in ihr: und vielleicht, daß sie in diesem quälenden Zustande mehr zu beklagen war, als Essex selbst. Sie unterzeichnete und wiederrufte den Befehl zu seiner Hinrichtung ein-

einmal über das andere; itzt war sie fast entschlossen, ihn dem Tode zu überliefern; den Augenblick darauf erwachte ihre Zärtlichkeit aufs neue, und er sollte leben. Die Feinde des Grafen ließen sie nicht aus den Augen; sie stellten ihr vor, daß er selbst den Tod wünsche, daß er selbst erkläret habe, wie sie doch anders keine Ruhe vor ihm haben würde. Wahrscheinlicher Weise that diese Aeußerung von Reue und Achtung für die Sicherheit der Königinn, die der Graf sonach lieber durch seinen Tod befestigen wollte, eine ganz andere Wirkung, als sich seine Feinde davon versprochen hatten. Sie fachte das Feuer einer alten Leidenschaft, die sie so lange für den unglücklichen Gefangnen genähret hatte, wieder an. Was aber dennoch ihr Herz gegen ihn verhärtete, war die vermeintliche Halsstarrigkeit, durchaus nicht um Gnade zu bitten. Sie versahe sich dieses Schrittes von ihm alle Stunden, und nur aus Verdruß, daß er nicht erfolgen wollte, ließ sie den Rechte endlich seinen Lauf.„

Warum sollte Elisabeth nicht noch in ihrem acht und sechzigsten Jahre geliebt haben, sie, die sich so gern lieben ließ? Sie, der es so sehr schmeichelte, wenn man ihre Schönheit rühmte? Sie, die es so wohl aufnahm, wenn man ihre Kette zu tragen schien? Die Welt muß in diesem

Stücke keine eitlere Frau jemals gesehen haben. Ihre Höflinge stellten sich daher alle in sie verliebt, und bedienten sich gegen Ihro Majestät, mit allem Anscheine des Ernstes, des Styls der lächerlichsten Galanterie. Als Raleigh in Ungnade fiel, schrieb er an seinen Freund Cecil einen Brief, ohne Zweifel damit er ihn weisen sollte, in welchem ihm die Königinn eine Venus, eine Diane, und ich weiß nicht was, war. Gleichwohl war diese Göttinn damals schon sechzig Jahr alt. Fünf Jahr darauf führte Heinrich Unton, ihr Abgesandter in Frankreich, die nehmliche Sprache mit ihr. Kurz, Corneille ist hinlänglich berechtiget gewesen, ihr alle die verliebte Schwachheit beyzulegen, durch die er das zärtliche Weib mit der stolzen Königinn in einen so interessanten Streit bringet.

Eben so wenig hat er den Charakter des Essex verstellet, oder verfälschet. Essex, sagt Voltaire, war der Held gar nicht, zu dem ihn Corneille macht: er hat nie etwas merkwürdiges gethan. Aber, wenn er es nicht war, so glaubte er es doch zu seyn. Die Vernichtung der spanischen Flotte, die Eroberung von Cadix, an der ihn Voltaire wenig oder gar kein Theil läßt, hielt er so sehr für sein Werk, daß er es durchaus nicht leiden wollte, wenn sich jemand die geringste Ehre davon anmaßte. Er erbot sich, es

mit dem Degen in der Hand, gegen den Grafen von Notthingham, unter dem er kommandirt hatte, gegen seinen Sohn, gegen jeden von seinen Anverwandten, zu beweisen, daß sie ihm allein zugehöre.

Corneille läßt den Grafen von seinen Feinden, namentlich vom Raleigh, vom Cecil, vom Cobhan, sehr verächtlich sprechen. Auch das will Voltaire nicht gut heissen. Es ist nicht erlaubt, sagt er, eine so neue Geschichte so gröblich zu verfälschen, und Männer von so vornehmer Geburt, von so großen Verdiensten, so unwürdig zu mißhandeln. Aber hier kömmt es ja gar nicht darauf an, was diese Männer waren, sondern wofür sie Essex hielt; und Essex war auf seine eigene Verdienste stolz genug, um ihnen ganz und gar keine einzuräumen.

Wenn Corneille den Essex sagen läßt, daß es nur an seinem Willen gemangelt, den Thron selbst zu besteigen, so läßt er ihn freylich etwas sagen, was noch weit von der Wahrheit entfernt war. Aber Voltaire hätte darum doch nicht ausrufen müssen: „Wie? Essex auf dem Throne? mit was für Recht? unter was für Vorwande? wie wäre das möglich gewesen?„ Denn Voltaire hätte sich erinnern sollen, daß Essex von mütterlicher Seite aus dem Königli-

chen Hause abstammte, und daß es wirklich Anhänger von ihm gegeben, die unbesonnen genug waren, ihn mit unter diejenigen zu zählen, die Ansprüche auf die Krone machen könnten. Als er daher mit dem Könige Jakob von Schottland in geheime Unterhandlung trat, ließ er es das erste seyn, ihn zu versichern, daß er selbst dergleichen ehrgeitzige Gedanken nie gehabt habe. Was er hier von sich ablehnte, ist nicht viel weniger, als was ihn Corneille voraussetzen läßt.

Indem also Voltaire durch das ganze Stück nichts als historische Unrichtigkeiten findet, begeht er selbst nicht geringe. Ueber eine hat sich Walpole (*) schon lustig gemacht. Wenn nehmlich Voltaire die erstern Lieblinge der Königinn Elisabeth nennen will, so nennt er den Robert Dudley und den Grafen von Leicester. Er wußte nicht, daß beide nur eine Person waren, und daß man mit eben dem Rechte den Poeten Arouet und den Kammerherrn von Voltaire zu zwey verschiedenen Personen machen könnte. Eben so unverzeihlich ist das Hysteronproteron, in welches er mit der Ohrfeige verfällt, die die Königinn dem Essex gab. Es ist falsch, daß er sie nach seiner unglücklichen Expedition in Irrland bekam; er hatte sie lange vorher bekommen; und es ist so wenig wahr, daß er da:

(*) Le Chateau d'Otrante, Pref. p. XIV.

damals den Zorn der Königinn durch die geringste Erniedrigung zu besänftigen gesucht, daß er vielmehr auf die lebhafteste und edelste Art mündlich und schriftlich seine Empfindlichkeit darüber ausließ. Er that zu seiner Begnadigung auch nicht wieder den ersten Schritt; die Königinn mußte ihn thun.

Aber was geht mich hier die historische Unwissenheit des Herrn von Voltaire an? Eben so wenig als ihn die historische Unwissenheit des Corneille hätte angehen sollen. Und eigentlich will ich mich auch nur dieser gegen ihn annehmen.

Die ganze Tragödie des Corneille sey ein Roman: wenn er rührend ist, wird er dadurch weniger rührend, weil der Dichter sich wahrer Namen bedienet hat?

Weßwegen wählt der tragische Dichter wahre Namen? Nimmt er seine Charaktere aus diesen Namen; oder nimmt er diese Namen, weil die Charaktere, welche ihnen die Geschichte beylegt, mit den Charakteren, die er in Handlung zu zeigen sich vorgenommen, mehr oder weniger Gleichheit haben? Ich rede nicht von der Art, wie die meisten Trauerspiele vielleicht entstanden sind, sondern wie sie eigentlich entstehen sollten. Oder, mich mit der gewöhnlichen Praxi der

Dich-

Dichter übereinstimmender auszudrücken: sind es die bloßen Facta, die Umstände der Zeit und des Ortes, oder sind es die Charaktere der Personen, durch welche die Facta wirklich geworden, warum der Dichter lieber diese als eine andere Begebenheit wählet? Wenn es die Charaktere sind, so ist die Frage gleich entschieden, wie weit der Dichter von der historischen Wahrheit abgehen könne? In allem, was die Charaktere nicht betrift, so weit er will. Nur die Charaktere sind ihm heilig; diese zu verstärken, diese in ihrem besten Lichte zu zeigen, ist alles, was er von dem Seinigen dabey hinzuthun darf; die geringste wesentliche Veränderung würde die Ursache aufheben, warum sie diese und nicht andere Namen führen; und nichts ist anstößiger, als wovon wir uns keine Ursache geben können.

Hamburgische Dramaturgie.

Vier und zwanzigstes Stück.

Den 21sten Julius, 1767.

Wenn der Charakter der Elisabeth des Corneille das poetische Ideal von dem wahren Charakter ist, den die Geschichte der Königinn dieses Namens beylegt; wenn wir in ihr die Unentschlüßigkeit, die Widersprüche, die Beängstigung, die Reue, die Verzweiflung, in die ein stolzes und zärtliches Herz, wie das Herz der Elisabeth, ich will nicht sagen, bey diesen und jenen Umständen wirklich verfallen ist, sondern auch nur verfallen zu können vermuthen lassen, mit wahren Farben geschildert finden: so hat der Dichter alles gethan, was ihm als Dichter zu thun obliegt. Sein Werk, mit der Chronologie in der Hand, untersuchen; ihn vor den Richterstuhl der Geschichte führen, um ihn da jedes Datum, jede beyläufige Erwähnung, auch wohl solcher Personen, über welche die Geschichte selbst in Zweifel ist, mit Zeugnissen be-

legen zu lassen: heißt ihn und seinen Beruff verkennen, heißt von dem, dem man diese Verkennung nicht zutrauen kann, mit einem Worte, chicaniren.

Zwar bey dem Herrn von Voltaire könnte es leicht weder Verkennung noch Chicane seyn. Denn Voltaire ist selbst ein tragischer Dichter, und ohnstreitig ein weit größerer, als der jüngere Corneille. Es wäre denn, daß man ein Meister in einer Kunst seyn, und doch falsche Begriffe von der Kunst haben könnte. Und was die Chicane anbelangt, die ist, wie die ganze Welt weiß, sein Werk nun gar nicht. Was ihr in seinen Schriften hier und da ähnlich sieht, ist nichts als Laune; aus bloßer Laune spielt er dann und wann in der Poetik den Historikus, in der Historie den Philosophen, und in der Philosophie den witzigen Kopf.

Sollte er umsonst wissen, daß Elisabeth acht und sechzig Jahr alt war, als sie den Grafen köpfen ließ? Im acht und sechzigsten Jahre noch verliebt, noch eifersüchtig! Die große Nase der Elisabeth dazu genommen, was für lustige Einfälle muß das geben! Freylich stehen diese lustigen Einfälle in dem Commentare über eine Tragödie; also da, wo sie nicht hingehören. Der Dichter hätte Recht zu seinem Commentator zu sagen: „Mein Herr Notenmacher, diese Schwänke gehören in eure allgemeine Geschichte, nicht unter

ter meinen Text. Denn es ist falsch, daß meine Elisabeth acht und sechzig Jahr alt ist. Weiset mir doch, wo ich das sage. Was ist in meinem Stücke, das Euch hinderte, sie nicht ungefehr mit dem Essex von gleichem Alter anzunehmen? Ihr sagt: Sie war aber nicht von gleichem Alter: Welche Sie? Eure Elisabeth im Rapin de Thoyras; das kann seyn. Aber warum habt ihr den Rapin de Thoyras gelesen? Warum seyd ihr so gelehrt? Warum vermengt ihr diese Elisabeth mit meiner? Glaubt ihr im Ernst, daß die Erinnerung bey dem und jenem Zuschauer, der den Rapin de Thoyras auch einmal gelesen hat, lebhafter seyn werde, als der sinnliche Eindruck, den eine wohlgebildete Aktrice in ihren besten Jahren auf ihn macht? Er sieht ja meine Elisabeth; und seine eigene Augen überzeugen ihn, daß es nicht eure achtzigjährige Elisabeth ist. Oder wird er dem Rapin de Thoyras mehr glauben, als seinen eignen Augen?„—

So ungefehr könnte sich auch der Dichter über die Rolle des Essex erklären. „Euer Essex im Rapin de Thoyras, könnte er sagen, ist nur der Embryo von dem meinigen. Was sich jener zu seyn dünkte, ist meiner wirklich. Was jener, unter glücklichern Umständen, für die Königinn vielleicht gethan hätte, hat meiner gethan. Ihr hört ja, daß es ihm die Königinn selbst zugesteht; wollt ihr meiner Königinn nicht eben so

viel glauben, als dem Rapin de Thoyras? Mein Esser ist ein verdienter und großer, aber stolzer und unbiegsamer Mann. Eurer war in der That weder so groß, noch so unbiegsam: desto schlimmer für ihn. Genug für mich, daß er doch immer noch groß und unbiegsam genug war, um meinem von ihm abgezogenen Begriffe seinen Namen zu lassen.„

Kurz: die Tragödie ist keine dialogirte Geschichte; die Geschichte ist für die Tragödie nichts, als ein Repertorium von Namen, mit denen wir gewisse Charaktere zu verbinden gewohnt sind. Findet der Dichter in der Geschichte mehrere Umstände zur Ausschmückung und Individualisirung seines Stoffes bequem: wohl, so brauche er sie. Nur daß man ihm hieraus eben so wenig ein Verdienst, als aus dem Gegentheile ein Verbrechen mache!

Diesen Punkt von der historischen Wahrheit abgerechnet, bin ich sehr bereit, das übrige Urtheil des Herrn von Voltaire zu unterschreiben. Esser ist ein mittelmäßiges Stück, sowohl in Ansehung der Intrigue, als des Stils. Den Grafen zu einem seufzenden Liebhaber einer Irton zu machen; ihn mehr aus Verzweiflung, daß er der ihrige nicht seyn kann, als aus edelmüthigem Stolze, sich nicht zu Entschuldigungen und Bitten herab zu lassen, auf das Schafot zu führen: das war der unglücklichste Einfall,

fall, den Thomas nur haben konnte, den er aber als ein Franzose wohl haben mußte. Der Stil ist in der Grundsprache schwach; in der Uebersetzung ist er oft kriechend geworden. Aber überhaupt ist das Stück nicht ohne Interesse, und hat hier und da glückliche Verse; die aber im Französischen glücklicher sind, als im Deutschen. „Die Schauspieler, setzt der Herr von Voltaire hinzu, besonders die in der Provinz, spielen die Rolle des Essex gar zu gern, weil sie in einem gestickten Bande unter dem Knie, und mit einem großen blauen Bande über die Schulter darinn erscheinen können. Der Graf ist ein Held von der ersten Klasse, den der Neid verfolgt: das macht Eindruck. Uebrigens ist die Zahl der guten Tragödien bey allen Nationen in der Welt so klein, daß die, welche nicht ganz schlecht sind, noch immer Zuschauer an sich ziehen, wenn sie von guten Akteurs nur aufgestutzet werden.„

Er bestätiget dieses allgemeine Urtheil durch verschiedene einzelne Anmerkungen, die eben so richtig, als scharfsinnig sind, und deren man sich vielleicht, bey einer wiederholten Vorstellung, mit Vergnügen erinnern dürfte. Ich theile die vorzüglichsten also hier mit; in der festen Ueberzeugung, daß die Kritik dem Genusse nicht schadet, und daß diejenigen, welche ein Stück am schärfesten zu beurtheilen gelernt haben, immer

diejenigen sind, welche das Theater am fleißigsten besuchen.

„Die Rolle des Cecils ist eine Nebenrolle, und eine sehr frostige Nebenrolle. Solche kriechende Schmeichler zu mahlen, muß man die Farben in seiner Gewalt haben, mit welchen Racine den Narcissus geschildert hat.„

„Die vorgebliche Herzoginn von Irton ist eine vernünftige tugendhafte Frau, die sich durch ihre Liebe zu dem Grafen weder die Ungnade der Elisabeth zuziehen, noch ihren Liebhaber heyrathen wollen. Dieser Charakter würde sehr schön seyn, wenn er mehr Leben hätte, und wenn er zur Verwickelung etwas beytrüge; aber hier vertritt sie bloß die Stelle eines Freundes. Das ist für das Theater nicht hinlänglich.„

„Mich dünket, daß alles, was die Personen in dieser Tragödie sagen und thun, immer noch sehr schielend, verwirret und unbestimmet ist. Die Handlung muß deutlich, der Knoten verständlich, und jede Gesinnung plan und natürlich seyn: das sind die ersten, wesentlichsten Regeln. Aber was will Essex? Was will Elisabeth? Worinn besteht das Verbrechen des Grafen? Ist er schuldig, oder ist er fälschlich angeklagt? Wenn ihn die Königinn für unschuldig hält, so muß sie sich seiner annehmen. Ist er aber schuldig: so ist es sehr unvernünftig, die Vertraute sagen zu lassen, daß er nimmermehr

mehr um Gnade bitten werde, daß er viel zu stolz dazu sey. Dieser Stolz schickt sich sehr wohl für einen tugendhaften unschuldigen Helden, aber für keinen Mann, der des Hochverraths überwiesen ist. Er soll sich unterwerfen: sagt die Königinn. Ist das wohl die eigentliche Gesinnung, die sie haben muß, wenn sie ihn liebt? Wenn er sich nun unterworfen, wenn er nun ihre Verzeihung angenommen hat, wird Elisabeth darum von ihm mehr geliebt, als zuvor? Ich liebe ihn hundertmal mehr, als mich selbst: sagt die Königinn. Ah, Madame; wenn es so weit mit Ihnen gekommen ist, wenn Ihre Leidenschaft so heftig geworden: so untersuchen Sie doch die Beschuldigungen Ihres Geliebten selbst, und verstatten nicht, daß ihn seine Feinde unter Ihrem Namen so verfolgen und unterdrücken, wie es durch das ganze Stück, obwohl ganz ohne Grund, heißt.„

„Auch aus dem Freunde des Grafen, dem Salisbury, kann man nicht klug werden, ob er ihn für schuldig oder für unschuldig hält. Er stellt der Königinn vor, daß der Anschein öfters betriege, daß man alles von der Partheylichkeit und Ungerechtigkeit seiner Richter zu besorgen habe. Gleichwohl nimmt er seine Zuflucht zur Gnade der Königinn. Was hatte er dieses nöthig, wenn er seinen Freund nicht strafbar glaubte? Aber was soll der Zuschauer glauben?

ben? Der weiß eben so wenig, woran er mit der Verschwörung des Grafen, als woran er mit der Zärtlichkeit der Königinn gegen ihn ist.„

„Salisbury sagt der Königinn, daß man die Unterschrift des Grafen nachgemacht habe. Aber die Königinn läßt sich im geringsten nicht einfallen, einen so wichtigen Umstand näher zu untersuchen. Gleichwohl war sie als Königinn und als Geliebte dazu verbunden. Sie antwortet nicht einmal auf diese Eröffnung, die sie doch begierigst hätte ergreifen müssen. Sie erwiedert bloß mit andern Worten, daß der Graf allzu stolz seyn, und daß sie durchaus wolle, er solle um Gnade bitten.„

„Aber warum sollte er um Gnade bitten, wenn seine Unterschrift nachgemacht war?„

Hamburgische Dramaturgie.

Fünf und zwanzigstes Stück.

Den 24sten Julius, 1767.

„Essex selbst betheuert seine Unschuld; aber warum will er lieber sterben, als die Königinn davon überzeugen? Seine Feinde haben ihn verleumdet; er kann sie mit einem einzigen Worte zu Boden schlagen; und er thut es nicht. Ist das dem Charakter eines so stolzen Mannes gemäß? Soll er aus Liebe zur Irrthum so widersinnig handeln: so hätte ihn der Dichter durch das ganze Stück von seiner Leidenschaft mehr bemeistert zeigen müssen. Die Heftigkeit des Affekts kann alles entschuldigen; aber in dieser Heftigkeit sehen wir ihn nicht.„

„Der Stolz der Königinn streitet unaufhörlich mit dem Stolze des Essex; ein solcher Streit kann leicht gefallen. Aber wenn allein dieser Stolz sie handeln läßt, so ist er bey der Elisabeth sowohl, als bey dem Grafen, bloßer Eigensinn. Er soll mich um Gnade bitten; ich

will sie nicht um Gnade bitten: das ist die ewige Leyer. Der Zuschauer muß vergessen, daß Elisabeth entweder sehr abgeschmackt, oder sehr ungerecht ist, wenn sie verlangt, daß der Graf sich ein Verbrechen soll vergeben lassen, welches er nicht begangen, oder sie nicht untersucht hat. Er muß es vergessen, und er vergißt es wirklich, um sich bloß mit den Gesinnungen des Stolzes zu beschäftigen, der dem menschlichen Herze so schmeichelhaft ist.„

„Mit einem Worte: keine einzige Rolle dieses Trauerspiels ist, was sie seyn sollte; alle sind verfehlt; und gleichwohl hat es gefallen. Woher dieses Gefallen? Offenbar aus der Situation der Personen, die für sich selbst rührend ist. — Ein großer Mann, den man auf das Schaffot führet, wird immer interessiren; die Vorstellung seines Schicksals macht, auch ohne alle Hülfe der Poesie, Eindruck; ungefehr eben den Eindruck, den die Wirklichkeit selbst machen würde.„

So viel liegt für den tragischen Dichter an der Wahl des Stoffes. Durch diese allein, können die schwächsten verwirrtesten Stücke eine Art von Glück machen; und ich weiß nicht, wie es kömmt, daß es immer solche Stücke sind, in welchen sich gute Akteurs am vortheilhaftesten zeigen. Selten wird ein Meisterstück so meisterhaft vorgestellt, als es geschrieben ist; das Mittel-

telmäßige fährt mit ihnen immer besser. Vielleicht, weil sie in dem Mittelmäßigen mehr von dem Ihrigen hinzuthun können; vielleicht, weil uns das Mittelmäßige mehr Zeit und Ruhe läßt, auf ihr Spiel aufmerksam zu seyn; vielleicht, weil in dem Mittelmäßigen alles nur auf einer oder zwey hervorstechenden Personen beruhet, anstatt, daß in einem vollkommenern Stücke öfters eine jede Person ein Hauptakteur seyn müßte, und wenn sie es nicht ist, indem sie ihre Rolle verhunzt, zugleich auch die übrigen verderben hilft.

Beym Essex können alle diese und mehrere Ursachen zusammen kommen. Weder der Graf noch die Königinn sind von dem Dichter mit der Stärke geschildert, daß sie durch die Aktion nicht noch weit stärker werden könnten. Essex spricht so stolz nicht, daß ihn der Schauspieler nicht in jeder Stellung, in jeder Gebehrde, in jeder Mine, noch stolzer zeigen könnte. Es ist sogar dem Stolze wesentlich, daß er sich weniger durch Worte, als durch das übrige Betragen, äußert. Seine Worte sind öfters bescheiden, und es läßt sich nur sehen, nicht hören, daß es eine stolze Bescheidenheit ist. Diese Rolle muß also nothwendig in der Vorstellung gewinnen. Auch die Nebenrollen können keinen übeln Einfluß auf ihn haben; je subalterner Cecil und Salisbury gespielt werden, desto mehr ragt Essex hervor.

Ich darf es also nicht erst lange sagen, wie vortrefflich ein Eckhof das machen muß, was auch der gleichgültigste Akteur nicht ganz verderben kann.

Mit der Rolle der Elisabeth ist es nicht völlig so; aber doch kann sie auch schwerlich ganz verunglücken. Elisabeth ist so zärtlich, als stolz; ich glaube ganz gern, daß ein weibliches Herz beides zugleich seyn kann; aber wie eine Aktrice beides gleich gut vorstellen könne, das begreife ich nicht recht. In der Natur selbst trauen wir einer stolzen Frau nicht viel Zärtlichkeit, und einer zärtlichen nicht viel Stolz zu. Wir trauen es ihr nicht zu, sage ich: denn die Kennzeichen des einen widersprechen den Kennzeichen des andern. Es ist ein Wunder, wenn ihr beide gleich geläufig sind; hat sie aber nur die einen vorzüglich in ihrer Gewalt, so kann sie die Leidenschaft, die sich durch die andern ausdrückt, zwar empfinden, aber schwerlich werden wir ihr glauben, daß sie dieselbe so lebhaft empfindet, als sie sagt. Wie kann eine Aktrice nun weiter gehen, als die Natur? Ist sie von einem majestätischen Wuchse, tönt ihre Stimme voller und männlicher, ist ihr Blick dreist, ist ihre Bewegung schnell und herzhaft: so werden ihr die stolzen Stellen vortrefflich gelingen; aber wie steht es mit den zärtlichen? Ist ihre Figur hingegen weniger imponirend; herrscht in ihren Minen

Sanft=

Sanfmuth, in ihren Augen ein bescheidnes Feuer, in ihrer Stimme mehr Wohlkang, als Nachdruck; ist in ihrer Bewegung mehr Anstand und Würde, als Kraft und Geist: so wird sie den zärtlichen Stellen die völligste Genüge leisten; aber auch den stolzen? Sie wird sie nicht verderben, ganz gewiß nicht; sie wird sie noch genug absetzen; wir werden eine beleidigte zürnende Liebhaberinn in ihr erblicken; nur keine Elisabeth nicht, die Manns genug war, ihren General und Geliebten mit einer Ohrfeige nach Hause zu schicken. Ich meyne also, die Aktricen, welche die ganze doppelte Elisabeth uns gleich täuschend zu zeigen vermögend wären, dürften noch seltner seyn, als die Elisabeths selber; und wir können und müssen uns begnügen, wenn eine Hälfte nur recht gut gespielt, und die andere nicht ganz verwahrloset wird.

Madame Löwen hat in der Rolle der Elisabeth sehr gefallen; aber, jene allgemeine Anmerkung nunmehr auf sie anzuwenden, uns mehr die zärtliche Frau, als die stolze Monarchinn, sehen und hören lassen. Ihre Bildung, ihre Stimme, ihre bescheidene Aktion, ließen es nicht anders erwarten; und mich dünkt, unser Vergnügen hat dabey nichts verloren. Denn wenn nothwendig eine die andere verfinstert, wenn es kaum anders seyn kann, als daß nicht die Königinn unter der Liebhaberinn, oder

diese unter jener leiden sollte: so, glaube ich, ist es zuträglicher, wenn eher etwas von dem Stolze und der Königinn, als von der Liebhaberinn und der Zärtlichkeit, verloren geht.

Es ist nicht bloß eigensinniger Geschmack, wenn ich so urtheile; noch weniger ist es meine Absicht, einem Frauenzimmer ein Kompliment damit zu machen, die noch immer eine Meisterinn in ihrer Kunst seyn würde, wenn ihr diese Rolle auch gar nicht gelungen wäre. Ich weiß einem Künstler, er sey von meinem oder dem andern Geschlechte, nur eine einzige Schmeicheley zu machen; und diese besteht darinn, daß ich annehme, er sey von aller eiteln Empfindlichkeit entfernt, die Kunst gehe bey ihm über alles, er höre gern frey und laut über sich urtheilen, und wolle sich lieber auch dann und wann falsch, als seltner beurtheilet wissen. Wer diese Schmeicheley nicht versteht, bey dem erkenne ich mich gar bald irre, und er ist es nicht werth, daß wir ihn studieren. Der wahre Virtuose glaubt es nicht einmal, daß wir seine Vollkommenheit einsehen und empfinden, wenn wir auch noch so viel Geschrey davon machen, ehe er nicht merkt, daß wir auch Augen und Gefühl für seine Schwäche haben. Er spottet bey sich über jede uneingeschränkte Bewunderung, und nur das Lob desjenigen kitzelt ihn, von dem er weiß, daß er auch das Herz hat, ihn zu tadeln.

Ich

Ich wollte sagen, daß sich Gründe anführen lassen, warum es besser ist, wenn die Aktrice mehr die zärtliche, als die stolze Elisabeth ausdrückt. Stolz muß sie seyn, das ist ausgemacht: und daß sie es ist, das hören wir. Die Frage ist nur, ob sie zärtlicher als stolz, oder stolzer als zärtlich scheinen soll; ob man, wenn man unter zwey Aktricen zu wählen hätte, lieber die zur Elisabeth nehmen sollte, welche die beleidigte Königinn, mit allem drohenden Ernste, mit allen Schrecken der rächerischen Majestät, auszudrücken vermöchte, oder die, welcher die eifersüchtige Liebhaberinn, mit allen kränkenden Empfindungen der verschmähten Liebe, mit aller Bereitwilligkeit, dem theuern Frevler zu vergeben, mit aller Beängstigung über seine Hartnäckigkeit, mit allem Jammer über seinen Verlust, angemessener wäre? Und ich sage: diese.

Denn erstlich wird dadurch die Verdopplung des nehmlichen Charakters vermieden. Essex ist stolz; und wenn Elisabeth auch stolz seyn soll, so muß sie es wenigstens auf eine andere Art seyn. Wenn bey dem Grafen die Zärtlichkeit nicht anders, als dem Stolze untergeordnet seyn kann, so muß bey der Königinn die Zärtlichkeit den Stolz überwiegen. Wenn der Graf sich eine höhere Mine giebt, als ihm zukömmt; so muß die Königinn etwas weniger zu seyn scheinen, als sie ist. Beide auf Stelzen, mit der

Nase

Nase nur immer in der Luft einhertreten, beide mit Verachtung auf alles, was um sie ist, herabblicken lassen, würde die eckelste Einförmigkeit seyn. Man muß nicht glauben können, daß Elisabeth, wenn sie an des Essex Stelle wäre, eben so, wie Essex, handeln würde. Der Ausgang weiset es, daß sie nachgebender ist, als er; sie muß also auch gleich von Anfange nicht so hoch daherfahren, als er. Wer sich durch äußere Macht empor zu halten vermag, braucht weniger Anstrengung, als der es durch eigene innere Kraft thun muß. Wir wissen darum doch, daß Elisabeth die Königinn ist, wenn sich gleich Esser das königlichere Ansehen giebt.

Zweytens ist es in dem Trauerspiele schicklicher, daß die Personen in ihren Gesinnungen steigen, als daß sie fallen. Es ist schicklicher, daß ein zärtlicher Charakter Augenblicke des Stolzes hat, als daß ein stolzer von der Zärtlichkeit sich fortreissen läßt. Jener scheint, sich zu erheben; dieser, zu sinken. Eine ernsthafte Königinn, mit gerunzelter Stirne, mit einem Blicke, der alles scheu und zitternd macht, mit einem Tone der Stimme, der allein ihr Gehorsam verschaffen könnte, wenn die zu verliebten Klagen gebracht wird, und nach den kleinen Bedürfnissen ihrer Leidenschaft seufzet, ist fast, fast lächerlich. Eine Geliebte hingegen, die ihre Eifersucht erinnert, daß sie Königinn ist, erhebt sich über sich selbst, und ihre Schwachheit wird fürchterlich.

Hamburgische Dramaturgie.

Sechs und zwanzigstes Stück.

Den 28sten Julius, 1767.

Den ein und dreyßigsten Abend (Mittewochs, den 10ten Junius,) ward das Lustspiel der Madame Gottsched, die Hausfranzösinn, oder die Mammsell, aufgeführet.

Dieses Stück ist eines von den sechs Originalen, mit welchen 1744, unter Gottschedischer Geburthshülfe, Deutschland im fünften Bande der Schaubühne beschenkt ward. Man sagt, es sey, zur Zeit seiner Neuheit, hier und da mit Beyfall gespielt worden. Man wollte versuchen, welchen Beyfall es noch erhalten würde, und es erhielt den, den es verdienet; gar keinen. Das Testament, von eben derselben Verfasserinn, ist noch so etwas; aber die Hausfranzösinn ist ganz und gar nichts. Noch weniger, als nichts: denn sie ist nicht allein niedrig, und platt, und kalt, sondern noch oben darein schmutzig, eckel, und im höchsten Grade beleidigend. Es ist mir

unbegreiflich, wie eine Dame solches Zeug schreiben können. Ich will hoffen, daß man mir den Beweis von diesem allen schenken wird. ——

Den zwey und dreyßigsten Abend (Donnerstags, den 11ten Junius,) ward die Semiramis des Herrn von Voltaire wiederhohlt.

Da das Orchester bey unsern Schauspielen gewissermaßen die Stelle der alten Chöre vertritt, so haben Kenner schon längst gewünscht, daß die Musik, welche vor und zwischen und nach dem Stücke gespielt wird, mit dem Inhalte desselben mehr übereinstimmen möchte. Herr Scheibe ist unter den Musicis derjenige, welcher zuerst hier ein ganz neues Feld für die Kunst bemerkte. Da er einsahe, daß, wenn die Rührung des Zuschauers nicht auf eine unangenehme Art geschwächt und unterbrochen werden sollte, ein jedes Schauspiel seine eigene musikalische Begleitung erfordere: so machte er nicht allein bereits 1738 mit dem Polyeukt und Mithridat den Versuch, besondere diesen Stücken entsprechende Symphonien zu verfertigen, welche bey der Gesellschaft der Neuberinn, hier in Hamburg, in Leipzig, und anderwärts aufgeführet wurden; sondern ließ sich auch in einem besondern Blatte seines kritischen Musikus (*) umständlich darüber aus, was überhaupt der Komponist

(*) Stück 67.

ponist zu beobachten habe, der in dieser neuen Gattung mit Ruhm arbeiten wolle.

„Alle Symphonien, sagt er, die zu einem Schauspiele verfertiget werden, sollen sich auf den Inhalt und die Beschaffenheit desselben beziehen. Es gehören also zu den Trauerspielen eine andere Art von Symphonien, als zu den Lustspielen. So verschieden die Tragödien und Komödien unter sich selbst sind, so verschieden muß auch die dazu gehörige Musik seyn. Insbesondere aber hat man auch wegen der verschiedenen Abtheilungen der Musik in den Schauspielen auf die Beschaffenheit der Stellen, zu welchen eine jede Abtheilung gehört, zu sehen. Daher muß die Anfangssymphonie sich auf den ersten Aufzug des Stückes beziehen; die Symphonien aber, die zwischen den Aufzügen vorkommen, müssen Theils mit dem Schlusse des vorhergehenden Aufzuges, Theils aber mit dem Anfange des folgenden Aufzuges übereinkommen; so wie die letzte Symphonie dem Schlusse des letzten Aufzuges gemäß seyn muß.„

„Alle Symphonien zu Trauerspielen müssen prächtig, feurig und geistreich gesetzt seyn. Insonderheit aber hat man den Charakter der Hauptpersonen, und den Hauptinhalt zu bemerken, und darnach seine Erfindung einzurichten. Dieses ist von keiner gemeinen Folge. Wir finden Tragödien, da bald diese, bald jene Tu-

gend eines Helden, oder einer Heldinn, der Stoff gewesen ist. Man halte einmal den Polyeukt gegen den Brutus, oder auch die Alzire gegen den Mithridat: so wird man gleich sehen, daß sich keinesweges einerley Musik dazu schicket. Ein Trauerspiel, in welchem die Religion und Gottesfurcht den Helden, oder die Heldinn, in allen Zufällen begleiten, erfordert auch solche Symphonien, die gewissermaßen das Prächtige und Ernsthafte der Kirchenmusik beweisen. Wenn aber die Großmuth, die Tapferkeit, oder die Standhaftigkeit in allerley Unglücksfällen im Trauerspiele herrschen: so muß auch die Musik weit feuriger und lebhafter seyn. Von dieser letztern Art sind die Trauerspiele Cato, Brutus, Mithridat. Alzire aber und Zaire erfordern hingegen schon eine etwas veränderte Musik, weil die Begebenheiten und die Charaktere in diesen Stücken von einer andern Beschaffenheit sind, und mehr Veränderung der Affekten zeigen.„

„Eben so müssen die Komödiensymphonien überhaupt frey, fließend, und zuweilen auch scherzhaft seyn; insbesondere aber sich nach dem eigenthümlichen Inhalte einer jeden Komödie richten. So wie die Komödie bald ernsthafter, bald verliebter, bald scherzhafter ist, so muß auch die Symphonie beschaffen seyn. Z. E. die Komödien, der Falke und die beyderseitige Unbe-

beständigkeit, würden ganz andere Symphonien erfordern, als der verlohrne Sohn. So würden sich auch nicht die Symphonien, die sich zum Geitzigen, oder zum Kranken in der Einbildung, sehr wohl schicken möchten, zum Unentschlüßigen, oder zum Zerstreuten, schicken. Jene müssen schon lustiger und scherzhafter seyn, diese aber verdrießlicher und ernsthafter.„

„Die Anfangssymphonie muß sich auf das ganze Stück beziehen; zugleich aber muß sie auch den Anfang desselben vorbereiten, und folglich mit dem ersten Auftritte übereinkommen. Sie kann aus zwey oder drey Sätzen bestehen, so wie es der Komponist für gut findet. — Die Symphonien zwischen den Aufzügen aber, weil sie sich nach dem Schlusse des vorhergehenden Aufzuges und nach dem Anfange des folgenden richten sollen, werden am natürlichsten zwey Sätze haben können. Im ersten kann man mehr auf das Vorhergegangene, im zweyten aber mehr auf das Folgende sehen. Doch ist solches nur allein nöthig, wenn die Affekten einander allzu sehr entgegen sind; sonst kann man auch wohl nur einen Satz machen, wenn er nur die gehörige Länge erhält, damit die Bedürfnisse der Vorstellung, als Lichtputzen, Umkleiden u. s. w. indeß besorget werden können. — Die Schlußsymphonie endlich muß mit dem Schlusse des Schauspiels auf das genaueste

übereinstimmen, um die Begebenheit den Zuschauern desto nachdrücklicher zu machen. Was ist lächerlicher, als wenn der Held auf eine unglückliche Weise sein Leben verlohren hat, und es folgt eine lustige und lebhafte Symphonie darauf? Und was ist abgeschmackter, als wenn sich die Komödie auf eine fröhliche Art endiget, und es folgt eine traurige und bewegliche Symphonie darauf?„ ——

„Da übrigens die Musik zu den Schauspielen bloß allein aus Instrumenten bestehet, so ist eine Veränderung derselben sehr nöthig, damit die Zuhörer desto gewisser in der Aufmerksamkeit erhalten werden, die sie vielleicht verlieren möchten, wenn sie immer einerley Instrumente hören sollten. Es ist aber beynahe eine Nothwendigkeit, daß die Anfangssymphonie sehr stark und vollständig ist, und also desto nachdrücklicher ins Gehör falle. Die Veränderung der Instrumenten muß also vornehmlich in den Zwischensymphonien erscheinen. Man muß aber wohl urtheilen, welche Instrumente sich am besten zur Sache schicken, und womit man dasjenige am gewissesten ausdrücken kann, was man ausdrücken soll. Es muß also auch hier eine vernünftige Wahl getroffen werden, wenn man seine Absicht geschickt uud sicher erreichen will. Sonderlich aber ist es nicht allzu gut, wenn man in zwey auf einander folgenden Zwischensympho-

nien

nien einerley Veränderung der Instrumente anwendet. Es ist allemal besser und angenehmer, wenn man diesen Uebelstand vermeidet.„

Dieses sind die wichtigsten Regeln, um auch hier die Tonkunst und Poesie in eine genauere Verbindung zu bringen. Ich habe sie lieber mit den Worten eines Tonkünstlers, und zwar desjenigen vortragen wollen, der sich die Ehre der Erfindung anmaßen kann, als mit meinen. Denn die Dichter und Kunstrichter bekommen nicht selten von den Musicis den Vorwurf, daß sie weit mehr von ihnen erwarten und verlangen, als die Kunst zu leisten im Stande sey. Die mehresten müssen es von ihren Kunstverwandten erst hören, daß die Sache zu bewerkstelligen ist, ehe sie die geringste Aufmerksamkeit darauf wenden.

Zwar die Regeln selbst waren leicht zu machen; sie lehren nur was geschehen soll, ohne zu sagen, wie es geschehen kann. Der Ausdruck der Leidenschaften, auf welchen alles dabey ankömmt, ist noch einzig das Werk des Genies. Denn ob es schon Tonkünstler giebt und gegeben, die bis zur Bewunderung darinn glücklich sind, so mangelt es doch unstreitig noch an einem Philosophen, der ihnen die Wege abgelernt, und allgemeine Grundsätze aus ihren Beyspielen hergeleitet hätte. Aber je häufiger diese Beyspiele werden, je mehr sich die Materialien zu dieser Herleitung

sam-

sammeln, desto eher können wir sie uns verspre-
chen; und ich müßte mich sehr irren, wenn nicht ein großer Schritt dazu durch die Beeiferung der Tonkünstler in dergleichen dramatischen Symphonien geschehen könnte. In der Vokalmusik hilft der Text dem Ausdrucke allzusehr nach; der schwächste und schwankendste wird durch die Worte bestimmt und verstärkt: in der Instrumentalmusik hingegen fällt diese Hülfe weg, und sie sagt gar nichts, wenn sie das, was sie sagen will, nicht rechtschaffen sagt. Der Künstler wird also hier seine äußerste Stärke anwenden müssen; er wird unter den verschiedenen Folgen von Tönen, die eine Empfindung ausdrücken können, nur immer diejenigen wählen, die sie am deutlichsten ausdrücken; wir werden diese öfterer hören, wir werden sie mit einander öfterer vergleichen, und durch die Bemerkung dessen, was sie beständig gemein haben, hinter das Geheimniß des Ausdrucks komen.

Welchen Zuwachs unser Vergnügen im Theater dadurch erhalten würde, begreift jeder von selbst. Gleich vom Anfange der neuen Verwaltung unsers Theaters, hat man sich daher nicht nur überhaupt bemüht, das Orchester in einen bessern Stand zu setzen, sondern es haben sich auch würdige Männer bereit finden lassen, die Hand an das Werk zu legen, und Muster in dieser Art von Komposition zu machen, die über alle Erwartung ausgefallen sind. Schon zu Cronegks Olint und Sophronia hatte Herr Hertel eigne Symphonien verfertiget; und bey der zweyten Aufführung der Semiramis wurden dergleichen, von dem Herrn Agricola in Berlin, aufgeführt.

Ham-

Hamburgische Dramaturgie.

Sieben und zwanzigstes Stück.

Den 31sten Julius, 1767.

Ich will es versuchen, einen Begriff von der Musik des Herrn Agricola zu machen. Nicht zwar nach ihren Wirkungen; — denn je lebhafter und feiner ein sinnliches Vergnügen ist, desto weniger läßt es sich mit Worten beschreiben; man kann nicht wohl anders, als in allgemeine Lobsprüche, in unbestimmte Ausrufungen, in kreischende Bewunderung damit verfallen, und diese sind eben so ununterrichtend für den Liebhaber, als eckelhaft für den Virtuosen, den man zu ehren vermeinet; — sondern bloß nach den Absichten, die ihr Meister dabey gehabt, und nach den Mitteln überhaupt, deren er sich, zu Erreichung derselben, bedienen wollen.

Die Anfangssymphonie bestehet aus drey Sätzen. Der erste Satz ist ein Largo, nebst den Violinen, mit Hoboen und Flöten; der

Grundbaß ist durch Fagotte verstärkt. Sein Ausdruck ist ernsthaft; manchmal gar wild und stürmisch; der Zuhörer soll vermuthen, daß er ein Schauspiel ungefehr dieses Inhalts zu erwarten habe. Doch nicht dieses Inhalts allein; Zärtlichkeit, Reue, Gewissensangst, Unterwerfung, nehmen ihr Theil daran; und der zweyte Satz, ein Andante mit gedämpften Violinen und concertirenden Fagotten, beschäftiget sich also mit dunkeln und mitleidigen Klagen. In dem dritten Satze vermischen sich die beweglichen Tonwendungen mit stolzen; denn die Bühne eröfnet sich mit mehr als gewöhnlicher Pracht; Semiramis nahet sich dem Ende ihrer Herrlichkeit; wie diese Herrlichkeit das Auge spüren muß, soll sie auch das Ohr vernehmen. Der Charakter ist Allegretto, und die Instrumente sind wie in dem ersten, außer daß die Hoboen, Flöten und Fagotte mit einander einige besondere kleinere Sätze haben.

Die Musik zwischen den Akten hat durchgängig nur einen einzigen Satz; dessen Ausdruck sich auf das Vorhergehende beziehet. Einen zweyten, der sich auf das Folgende bezöge, scheinet Herr Agricola also nicht zu billigen. Ich würde hierinn sehr seines Geschmacks seyn. Denn die Musik soll dem Dichter nichts verderben; der tragische Dichter liebt das Unerwartete, das Ueberraschende, mehr als ein anderer;

er läßt seinen Gang nicht gern voraus verrathen; und die Musik würde ihn verrathen, wenn sie die folgende Leidenschaft angeben wollte. Mit der Anfangssymphonie ist es ein anders; sie kann auf nichts Vorhergehendes gehen; und doch muß auch sie nur den allgemeinen Ton des Stücks angeben, und nicht stärker, nicht bestimmter, als ihn ungefehr der Titel angiebt. Man darf dem Zuhörer wohl das Ziel zeigen, wohin man ihn führen will, aber die verschiedenen Wege, auf welchen er dahin gelangen soll, müssen ihm gänzlich verborgen bleiben. Dieser Grund wider einen zweyten Satz zwischen den Akten, ist aus dem Vortheile des Dichters hergenommen; und er wird durch einen andern, der sich aus den Schranken der Musik ergiebt, bestärkt. Denn gesetzt, daß die Leidenschaften, welche in zwey auf einander folgenden Akten herrschen, einander ganz entgegen wären, so würden nothwendig auch die beiden Sätze von eben so widriger Beschaffenheit seyn müssen. Nun begreife ich sehr wohl, wie uns der Dichter aus einer jeden Leidenschaft zu der ihr entgegenstehenden, zu ihrem völligen Widerspiele, ohne unangenehme Gewaltsamkeit, bringen kann; er thut es nach und nach, gemach und gemach; er steiget die ganze Leiter von Sprosse zu Sprosse, entweder hinauf oder hinab, ohne irgendwo den geringsten Sprung zu thun. Aber kann dieses

auch der Musikus? Es sey, daß er es in Einem Stücke, von der erforderlichen Länge, eben so wohl thun könne; aber in zwey besondern, von einander gänzlich abgesetzten Stücken, muß der Sprung, z. E. aus dem Ruhigen in das Stürmische, aus dem Zärtlichen in das Grausame, nothwendig sehr merklich seyn, und alle das Beleidigende haben, was in der Natur jeder plötzliche Uebergang aus einem Aeußersten in das andere, aus der Finsterniß in das Licht, aus der Kälte in die Hitze, zu haben pflegt. Itzt zerschmelzen wir in Wehmuth, und auf einmal sollen wir rasen. Wie? warum? wider wen? wider eben den, für den unsere Seele ganz mitleidiges Gefühl war? oder wider einen andern? Alles das kann die Musik nicht bestimmen; sie läßt uns in Ungewißheit und Verwirrung; wir empfinden, ohne eine richtige Folge unserer Empfindungen wahrzunehmen; wir empfinden, wie im Traume; und alle diese unordentliche Empfindungen sind mehr abmattend, als ergötzend. Die Poesie hingegen läßt uns den Faden unserer Empfindungen nie verlieren; hier wissen wir nicht allein, was wir empfinden sollen, sondern auch, warum wir es empfinden sollen; und nur dieses Warum macht die plötzlichsten Uebergänge nicht allein erträglich, sondern auch angenehm. In der That ist diese Motivirung der plötzlichen Uebergänge einer der größten Vortheile,

den

den die Musik aus der Vereinigung mit der Poesie ziehet; ja vielleicht der allergrößte. Denn es ist bey weitem nicht so nothwendig, die allgemeinen unbestimmten Empfindungen der Musik, z. E. der Freude, durch Worte auf einen gewissen einzeln Gegenstand der Freude einzuschränken, weil auch jene dunkeln schwanken Empfindungen noch immer sehr angenehm sind; als nothwendig es ist, abstechende widersprechende Empfindungen durch deutliche Begriffe, die nur Worte gewähren können, zu verbinden, um sie durch diese Verbindung in ein Ganzes zu verweben, in welchem man nicht allein Mannichfaltiges, sondern auch Uebereinstimmung des Mannichfaltigen bemerke. Nun aber würde, bey dem doppelten Satze zwischen den Akten eines Schauspiels, diese Verbindung ersten hinten nach kommen; wir würden es erst hinten nach erfahren, warum wir aus einer Leidenschaft in eine ganz entgegen gesetzte überspringen müssen: und das ist für die Musik so gut, als erführen wir es gar nicht. Der Sprung hat einmal seine üble Wirkung gethan, und er hat uns darum nicht weniger beleidiget, weil wir nun einsehen, daß er uns nicht hätte beleidigen sollen. Man glaube aber nicht, daß so nach überhaupt alle Symphonien verwerflich seyn müßten, weil alle aus mehrern Sätzen bestehen, die von einander unterschieden sind, und deren jeder etwas anders

ausdrückt, als der andere. Sie drücken etwas anders aus, aber nicht etwas verschiednes; oder vielmehr, sie drücken das nehmliche, und nur auf eine andere Art aus. Eine Symphonie, die in ihren verschiednen Sätzen verschiedne, sich widersprechende Leidenschaften ausdrückt, ist ein musikalisches Ungeheuer; in Einer Symphonie muß nur Eine Leidenschaft herrschen, und jeder besondere Satz muß eben dieselbe Leidenschaft, bloß mit verschiednen Abänderungen, es sey nun nach den Graden ihrer Stärke und Lebhaftigkeit, oder nach den mancherley Vermischungen mit andern verwandten Leidenschaften, ertönen lassen, und in uns zu erwecken suchen. Die Anfangssymphonie war vollkommen von dieser Beschaffenheit; das Ungestüme des ersten Satzes zerfließt in das Klagende des zweyten, welches sich in dem dritten zu einer Art von feyerlichen Würde erhebet. Ein Tonkünstler, der sich in seinen Symphonien mehr erlaubt, der mit jedem Satze den Affekt abbricht, um mit dem folgenden einen neuen ganz verschiednen Affekt anzuheben, und auch diesen fahren läßt, um sich in einen dritten eben so verschiednen zu werfen; kann viel Kunst, ohne Nutzen, verschwendet haben, kann überraschen, kann betäuben, kann kitzeln, nur rühren kann er nicht. Wer mit unserm Herzen sprechen, und sympathetische Regungen in ihm erwecken will, muß eben sowohl Zusammenhang

beobachten, als wer unsern Verstand zu unterhalten und zu belehren denkt. Ohne Zusammenhang, ohne die innigste Verbindung aller und jeder Theile, ist die beste Musik ein eitler Sandhaufen, der keines dauerhaften Eindruckes fähig ist; nur der Zusammenhang macht sie zu einem festen Marmor, an dem sich die Hand des Künstlers verewigen kann.

Der Satz nach dem ersten Akte sucht also lediglich die Besorgnisse der Semiramis zu unterhalten, denen der Dichter diesen Akt gewidmet hat; Besorgnisse, die noch mit einiger Hofnung vermischt sind; ein Andante mesto, bloß mit gedämpften Violinen und Bratsche.

In dem zweyten Akte spielt Assur eine zu wichtige Rolle, als daß er nicht den Ausdruck der darauf folgenden Musik bestimmen sollte. Eine Allegro assai aus dem G dur, mit Waldhörnern, durch Flöten und Hoboen, auch den Grundbaß mitspielende Fagotte verstärkt, druckt den durch Zweifel und Furcht unterbrochenen, aber immer noch sich wieder erhohlenden Stolz dieses treulosen und herrschsüchtigen Ministers aus.

In dem dritten Akte erscheint das Gespenst. Ich habe, bey Gelegenheit der ersten Vorstellung, bereits angemerkt, wie wenig Eindruck Voltaire diese Erscheinung auf die Anwesenden machen läßt. Aber der Tonkünstler hat sich, wie billig, daran nicht gekehrt; er hohlt es nach,

was der Dichter unterlassen hat, und ein Allegro aus dem E moll, mit der nehmlichen Instrumentenbesetzung des vorhergehenden, nur daß E-Hörner mit G-Hörnern verschiedentlich abwechseln, schildert kein stummes und träges Erstaunen, sondern die wahre wilde Bestürzung, welche eine dergleichen Erscheinung unter dem Volke verursachen muß.

Die Beängstigung der Semiramis im vierten Aufzuge erweckt unser Mitleid; wir betauern die Reuende, so schuldig wir auch die Verbrecherinn wissen. Betauern und Mitleid läßt also auch die Musik ertönen; in einem Larghetto aus dem A moll, mit gedämpften Violinen und Bratsche, und einer concertirenden Hoboe.

Endlich folget auch auf den fünften Akt nur ein einziger Satz, ein Adagio, aus dem E dur, nächst den Violinen und der Bratsche, mit Hörnern, mit verstärkenden Hoboen und Flöten, und mit Fagotten, die mit dem Grundbasse gehen. Der Ausdruck ist den Personen des Trauerspiels angemessene, und ins Erhabene gezogene Betrübniß, mit einiger Rücksicht, wie mich deucht, auf die vier letzten Zeilen, in welchen die Wahrheit ihre warnende Stimme gegen die Großen der Erde eben so würdig als mächtig erhebt.

Die Absichten eines Tonkünstlers merken, heißt ihm zugestehen, daß er sie erreicht hat. Sein Werk soll kein Räthsel seyn, dessen Deutung eben so mühsam als schwankend ist. Was ein gesundes Ohr am geschwindesten in ihm vernimt, das und nichts anders hat er sagen wollen; sein Lob wächst mit seiner Verständlichkeit; je leichter, je allgemeiner diese, desto verdienter jenes. — Es ist kein Ruhm für mich, daß ich recht gehört habe; aber für den Hrn. Agricola ist es ein so viel grösserer, daß in dieser seine Composition niemand etwas anders gehört hat, als ich.

Ham-

Hamburgische Dramaturgie.

Acht und zwanzigstes Stück.

Den 4ten August, 1767.

Den drey und dreyßigsten Abend (Freytags, den 12ten Junius,) ward die Nanine wiederhohlt, und den Beschluß machte, der Bauer mit der Erbschaft, aus dem Französischen des Marivaux.

Dieses kleine Stück ist hier Waare für den Platz, und macht daher allezeit viel Vergnügen. Jürge kömmt aus der Stadt zurück, wo er einen reichen Bruder begraben lassen, von dem er hundert tausend Mark geerbt. Glück ändert Stand und Sitten; nun will er leben wie vornehme Leute leben, erhebt seine Lise zur Madame, findet geschwind für seinen Hanns und für seine Grete eine ansehnliche Partie, alles ist richtig, aber der hinkende Bothe kömmt nach. Der Makler, bey dem die hundert tausend Mark gestanden, hat Banquerot gemacht, Jürge ist wieder nichts wie Jürge, Hanns bekömmt den

Korb, Grete bleibt sitzen, und der Schluß würde traurig genug seyn, wenn das Glück mehr nehmen könnte, als es gegeben hat; gesund und vergnügt waren sie, gesund und vergnügt bleiben sie.

Diese Fabel hätte jeder erfinden können; aber wenige würden sie so unterhaltend zu machen gewußt haben, als Marivaux. Die drolligste Laune, der schnurrigste Witz, die schalkischste Satire, lassen uns vor Lachen kaum zu uns selbst kommen; und die naive Bauernsprache giebt allem eine ganz eigene Würze. Die Uebersetzung ist von Kriegern, der das französische Patois in den hiesigen platten Dialekt meisterhaft zu übertragen gewußt hat. Es ist nur Schade, daß verschiedene Stellen höchst fehlerhaft und verstümmelt abgedruckt werden. Einige müßten nothwendig in der Vorstellung berichtiget und ergänzt werden. Z. E. folgende, gleich in der ersten Scene.

Jürge. He, he, he! Giv mie doch fief Schillink kleen Geld, ik hev niks, as Gullen un Dahlers.

Lise. He, he, he! Segge doch, hest du Schrullen med dienen fief Schillink kleen Geld? wat wist du damed maaken?

Jürge. He, he, he, he! Giv mie fief Schillink kleen Geld, seg ik die.

Lise. Woto denn, Hans Narr?

Jürge.

Jürge. För düssen Jungen, de mie mienen Bündel op dee Reise bed in unse Dörp dragen hed, un ik bün ganß licht un sacht hergahn.

Lise. Büst du to Foote hergahn?

Jürge. Ja. Wielt't veel cummoder is.

Lise. Da hest du een Maark.

Jürge. Dat is doch noch resnabel. Wo veel maakt't? So veel is dat. Een Maark hed se mie dahn: da, da is't. Nehmt't hen; so is't richdig.

Lise. Un du verdeihst fief Schillink an een Jungen, de die dat Pak dragen hed?

Jürge. Ja! ik met ehm doch een Drankgeld geven.

Valentin. Sollen die fünf Schilling für mich, Herr Jürge?

Jürge. Ja, mien Fründ!

Valentin. Fünf Schilling? ein reicher Erbe! fünf Schillinge? ein Mann von ihrem Stande! Und wo bleibt die Hoheit der Seele?

Jürge. O! et kumt mie even darop nich an, jy dörft't man seggen. Maake Fro, smiet ehm noch een Schillink hen; by uns regnet man so.

Wie ist das? Jürge ist zu Fuße gegangen, weil es kommoder ist? Er fodert fünf Schillinge, und seine Frau giebt ihm ein Mark, die ihm fünf Schillinge nicht geben wollte? Die Frau soll dem Jungen noch einen Schilling hinschmeissen? warum thut er es nicht selbst? Von dem Marke blieb ihm ja noch übrig. Ohne das

Französische wird man sich schwerlich aus dem Hanse finden. Jürge war nicht zu Fuße gekommen, sondern mit der Kutsche: und darauf geht sein „Wielt't veel cummoder is.„ Aber die Kutsche gieng vielleicht bey seinem Dorfe nur vorbey, und von da, wo er abstieg, ließ er sich bis zu seinem Hause das Bündel nachtragen. Dafür giebt er dem Jungen die fünf Schillinge; das Mark giebt ihm nicht die Frau, sondern das hat er für die Kutsche bezahlen müssen, und er erzehlt ihr nur, wie geschwind er mit dem Kutscher darüber fertig geworden. (*)

Den

(*) Blaise. Eh! eh! eh! baille-moi cinq sols de monnoye, je n'ons que de grosses piéces.

Claudine. (le contrefaisant) Eh! eh! eh! di donc, Nicaise, avec tes cinq sols de monnoye, qu'est-ce que t'en veux faire?

Blaise. Eh! eh! eh! baille moi cinq sols de monnoye, te dis-je.

Claudine. Pourquoi donc, Nicodeme?

Blaise. Pour ce garçon qui apporte mon paquet depis la voiture jusqu'à cheux nous, pendant que je marchois tout bellement et à mon aise.

Claudine. T'es venu dans la voiture?

Blaise. Oui, parce que cela est plus commode.

Claudine. T'a baillé un écu?

Blaise. Oh bian noblement. Combien faut-il? ai-je fait. Un écu, ce m'a-t-on

fait

Den vier und dreyßigsten Abend (Montags, den 29sten Junius,) ward der Zerstreute des Regnard aufgeführt.

Ich glaube schwerlich, daß unsere Großväter den deutschen Titel dieses Stücks verstanden hätten. Noch Schlegel übersetzte Distrait durch Träumer. Zerstreut seyn, ein Zerstreuter, ist lediglich nach der Analogie des Französischen gemacht. Wir wollen nicht untersuchen, wer das Recht hatte, diese Worte zu machen; sondern wir wollen sie brauchen, nachdem sie einmal gemacht sind. Man versteht sie nunmehr, und das ist genug.

Regnard brachte seinen Zerstreuten im Jahre 1697 aufs Theater; und er fand nicht den geringsten Beyfall. Aber vier und dreyßig Jahr darauf, als ihn die Komödianten wieder versuchten, fand er einen so viel größern. Welches Publikum hatte nun Recht? Vielleicht hatten sie beyde nicht Unrecht. Jenes strenge Publikum verwarf das Stück als eine gute förmliche Komödie, wofür es der Dichter ohne Zweifel

fait. Tenez, le vela, prennez. Tout comme ça.

Claudine. Et tu dépenses cinq sols en porteurs de paquets?

Blaise. Oui, par maniere de recreation.

Arlequis. Est-ce pour moi les cinq sols, Monsieur Blaise?

Blaise. Oui, mon ami. &c.

ausgab. Dieses geneigtere nahm es für nichts mehr auf, als es ist; für eine Farce, für ein Possenspiel, das zu lachen machen soll; man lachte, und war dankbar. Jenes Publikum dachte:

—— non satis est risu diducere rictum
Auditoris —— —— ——.

und dieses:

—— & est quædam tamen hic quoque virtus.

Ausser der Versification, die noch dazu sehr fehlerhaft und nachläßig ist, kann dem Regnard dieses Lustspiel nicht viel Mühe gemacht haben. Den Charakter seiner Hauptperson fand er bey dem La Bruyere völlig entworfen. Er hatte nichts zu thun, als die vornehmsten Züge Theils in Handlung zu bringen, Theils erzehlen zu lassen. Was er von dem Seinigen hinzufügte, will nicht viel sagen.

Wider dieses Urtheil ist nichts einzuwenden; aber wider eine andere Kritik, die den Dichter auf der Seite der Moralität fassen will, desto mehr. Ein Zerstreuter soll kein Vorwurf für die Komödie seyn. Warum nicht? Zerstreut seyn, sagt man, sey eine Krankheit, ein Unglück; und kein Laster. Ein Zerstreuter verdiene eben so wenig ausgelacht zu werden, als einer der Kopfschmerzen hat. Die Komödie müsse sich nur mit Fehlern abgeben, die sich verbessern lassen.

sen. Wer aber von Natur zerstreut sey, der lasse sich durch Spöttereyen eben so wenig bessern, als ein Hinkender.

Aber ist es denn wahr, daß die Zerstreuung ein Gebrechen der Seele ist, dem unsere besten Bemühungen nicht abhelfen können? Sollte sie wirklich mehr natürliche Verwahrlosung, als üble Angewohnheit seyn? Ich kann es nicht glauben. Sind wir nicht Meister unserer Aufmerksamkeit? Haben wir es nicht in unserer Gewalt, sie anzustrengen, sie abzuziehen, wie wir wollen? Und was ist die Zerstreuung anders, als ein unrechter Gebrauch unserer Aufmerksamkeit? Der Zerstreute denkt, und denkt nur das nicht, was er, seinen itzigen sinnlichen Eindrücken zu Folge, denken sollte. Seine Seele ist nicht entschlummert, nicht betäubt, nicht ausser Thätigkeit gesetzt; sie ist nur abwesend, sie ist nur anderwärts thätig. Aber so gut sie dort seyn kann, so gut kann sie auch hier seyn; es ist ihr natürlicher Beruff, bey den sinnlichen Veränderungen ihres Körpers gegenwärtig zu seyn; es kostet Mühe, sie dieses Beruffs zu entwöhnen, und es sollte unmöglich seyn, ihr ihn wieder geläufig zu machen?

Doch es sey; die Zerstreuung sey unheilbar: wo steht es denn geschrieben, daß wir in der Komödie nur über moralische Fehler, nur über verbesserliche Untugenden lachen sollen? Jede Un-

gereimtheit, jeder Kontrast von Mangel und Realität, ist lächerlich. Aber lachen und verlachen ist sehr weit auseinander. Wir können über einen Menschen lachen, bey Gelegenheit seiner lachen, ohne ihn im geringsten zu verlachen. So unstreitig, so bekannt dieser Unterschied ist, so sind doch alle Chicanen, welche noch neuerlich Rousseau gegen den Nutzen der Komödie gemacht hat, nur daher entstanden, weil er ihn nicht gehörig in Erwägung gezogen. Moliere, sagt er z. E., macht uns über den Misanthropen zu lachen, und doch ist der Misanthrop der ehrliche Mann des Stücks; Moliere beweiset sich also als einen Feind der Tugend, indem er den Tugendhaften verächtlich macht. Nicht doch; der Misanthrop wird nicht verächtlich, er bleibt wer er ist, und das Lachen, welches aus den Situationen entspringt, in die ihn der Dichter setzt, benimmt ihm von unserer Hochachtung nicht das geringste. Der Zerstreute gleichfalls; wir lachen über ihn, aber verachten wir ihn darum? Wir schätzen seine übrige guten Eigenschaften, wie wir sie schätzen sollen; ja ohne sie würden wir nicht einmal über seine Zerstreuung lachen können. Man gebe diese Zerstreuung einem boshaften, nichtswürdigen Manne, und sehe, ob sie noch lächerlich seyn wird? Widrig, eckel, häßlich wird sie seyn; nicht lächerlich.

Hamburgische Dramaturgie.

Neun und zwanzigstes Stück.

Den 7ten August, 1767.

Die Komödie will durch Lachen bessern; aber nicht eben durch Verlachen; nicht gerade diejenigen Unarten, über die sie zu lachen macht, noch weniger bloß und allein die, an welchen sich diese lächerliche Unarten finden. Ihr wahrer allgemeiner Nutzen liegt in dem Lachen selbst; in der Uebung unserer Fähigkeit das Lächerliche zu bemerken; es unter allen Bemäntelungen der Leidenschaft und der Mode, es in allen Vermischungen mit noch schlimmern oder mit guten Eigenschaften, sogar in den Runzeln des feyerlichen Ernstes, leicht und geschwind zu bemerken. Zugegeben, daß der Geitzige des Moliere nie einen Geitzigen, der Spieler des Regnard nie einen Spieler gebessert habe; eingeräumet, daß das Lachen diese Thoren gar nicht bessern könne: desto schlimmer für sie, aber nicht für die Komödie. Ihr ist genug, wenn sie

keine verzweifelte Krankheiten heilen kann, die Gesunden in ihrer Gesundheit zu befestigen. Auch dem Freygebigen ist der Geitzige lehrreich; auch dem, der gar nicht spielt, ist der Spieler unterrichtend; die Thorheiten, die sie nicht haben, haben andere, mit welchen sie leben müssen; es ist ersprießlich, diejenigen zu kennen, mit welchen man in Collision kommen kann; ersprießlich, sich wieder alle Eindrücke des Beyspiels zu verwahren. Ein Preservatif ist auch eine schätzbare Arzeney; und die ganze Moral hat kein kräftigers, wirksamers, als das Lächerliche. ——

Das Räthsel, oder, Was den Damen am meisten gefällt, ein Lustspiel in einem Aufzuge von Herr Löwen, machte diesen Abend den Beschluß.

Wenn Marmontel und Voltaire nicht Erzehlungen und Mährchen geschrieben hätten, so würde das französische Theater eine Menge Neuigkeiten haben entbehren müssen. Am meisten hat sich die komische Oper aus diesen Quellen bereichert. Des letztern Ce qui plait aux Dames gab den Stoff zu einem mit Arien untermengten Lustspiele von vier Aufzügen, welches, unter dem Titel La Feé Urgele, von den italienischen Komödianten zu Paris, im December

1765

1765 aufgeführet ward. Herr Löwen scheinet nicht sowohl dieses Stück, als die Erzehlung des Voltaire selbst, vor Augen gehabt zu haben. Wenn man bey Beurtheilung einer Bildsäule mit auf den Marmorblock zu sehen hat, aus welchem sie gemacht worden; wenn die primitive Form dieses Blockes es zu entschuldigen vermag, daß dieses oder jenes Glied zu kurz, diese oder jene Stellung zu gezwungen gerathen: so ist die Kritik auf einmal abgewiesen, die den Herrn Löwen wegen der Einrichtung seines Stücks in Anspruch nehmen wollte. Mache aus einem Hexenmährchen etwas Wahrscheinlichers, wer da kann! Herr Löwen selbst giebt sein Räthsel für nichts anders, als für eine kleine Plaisanterie, die auf dem Theater gefallen kann, wenn sie gut gespielt wird. Verwandlung und Tanz und Gesang concurriren zu dieser Absicht; und es wäre bloßer Eigensinn, an keinem Belieben zu finden. Die Laune des Pedrillo ist zwar nicht original, aber doch gut getroffen. Nur dünkt mich, daß ein Waffenträger oder Stallmeister, der das Abgeschmackte und Wahnsinnige der irrenden Ritterschaft einsieht, sich nicht so recht in eine Fabel passen will, die sich auf die Wirklichkeit der Zauberey gründet, und rittterliche Abentheuer als rühmliche Handlungen eines vernünftigen und tapfern Mannes annimmt. Doch, wie gesagt, es ist

eine Plaisanterie; und Plaisanteriern muß man nicht zergliedern wollen.

Den fünf und dreyßigsten Abend (Mittewochs, den 1sten Julius,) ward, in Gegenwart Sr. Königl. Majestät von Dänemark, die Rodogune des Peter Corneille aufgeführt.

Corneille bekannte, daß er sich auf dieses Trauerspiel das meiste einbilde, daß er es weit über seinen Cinna und Cid setze, daß seine übrige Stücke wenig Vorzüge hätten, die in diesem nicht vereint anzutreffen wären; ein glücklicher Stoff, ganz neue Erdichtungen, starke Verse, ein gründliches Raisonnement, heftige Leidenschaften, ein von Akt zu Akt immer wachsendes Interesse. —

Es ist billig, daß wir uns bey dem Meisterstücke dieses großen Mannes verweilen.

Die Geschichte, auf die es gebauet ist, erzehlt Appianus Alexandrinus, gegen das Ende seines Buchs von den syrischen Kriegen. „Demetrius, mit dem Zunamen Nicanor, unternahm einen Feldzug gegen die Parther, und lebte als Kriegsgefangner einige Zeit an dem Hofe ihres Königes Phraates, mit dessen Schwester Rodogune er sich vermählte. Inzwi-

zwischen bemächtigte sich Diodotus, der den vorigen Königen gedienet hatte, des syrischen Thrones, und erhob ein Kind, den Sohn des Alexander Nothus, darauf, unter dessen Namen er als Vormund anfangs die Regierung führte. Bald aber schafte er den jungen König aus dem Wege, setzte sich selbst die Krone auf, und gab sich den Namen Tryphon. Als Antiochus, der Bruder des gefangenen Königs, das Schicksal desselben, und die darauf erfolgten Unruhen des Reichs, zu Rhodus, wo er sich aufhielt, hörte, kam er nach Syrien zurück, überwand mit vieler Mühe den Tryphon, und ließ ihn hinrichten. Hierauf wandte er seine Waffen gegen den Phraates, und foderte die Befreyung seines Bruders. Phraates, der sich des Schlimmsten besorgte, gab den Demetrius auch wirklich los; aber nichts desto weniger kam es zwischen ihm und den Antiochus zum Treffen, in welchem dieser den kürzern zog, und sich aus Verzweiflung selbst entleibte. Demetrius, nachdem er wieder in sein Reich gekehret war, ward von seiner Gemahlinn, Cleopatra, aus Haß gegen die Rhodogune, umgebracht; obschon Cleopatra selbst, aus Verdruß über diese Heyrath, sich mit dem nehmlichen Antiochus, seinem Bruder, vermählet hatte. Sie hatte von dem Demetrius zwey Söhne, wovon sie den ältesten, mit Namen Seleucus, der nach

dem Tode seines Vaters den Thron bestieg, eigenhändig mit einem Pfeile erschoß; es sey nun, weil sie besorgte, er möchte den Tod seines Vaters an ihr rächen, oder weil sie sonst ihre grausame Gemüthsart dazu veranlaßte. Der jüngste Sohn hieß Antiochus; er folgte seinem Bruder in der Regierung, und zwang seine abscheuliche Mutter, daß sie den Giftbecher, dem sie ihm zugedacht hatte, selbst trinken mußte.„

In dieser Erzehlung lag Stoff zu mehr als einem Trauerspiele. Es würde Corneillen eben nicht viel mehr Erfindung gekostet haben, einen Tryphon, einen Antiochus, einen Demetrius, einen Seleucus, daraus zu machen, als es ihm, eine Rodogune daraus zu erschaffen, kostete. Was ihn aber vorzüglich darinn reitzte, war die beleidigte Ehefrau, welche die usurpirten Rechte ihres Ranges und Bettes nicht grausam genug rächen zu können glaubet. Diese also nahm er heraus; und es ist unstreitig, daß so nach sein Stück nicht Rodogune, sondern Cleopatra heissen sollte. Er gestand es selbst, und nur weil er besorgte, daß die Zuhörer diese Königinn von Syrien mit jener berühmten letzten Königinn von Aegypten gleiches Namens verwechseln dürften, wollte er lieber von der zweyten, als von der ersten Person den Titel hernehmen. „Ich glaubte mich, sagt er, dieser Freyheit um

so

so eher bedienen zu können, da ich angemerkt hatte, daß die Alten selbst es nicht für nothwendig gehalten, ein Stück eben nach seinem Helden zu benennen, sondern es ohne Bedenken auch wohl nach dem Chore benannt haben, der an der Handlung doch weit weniger Theil hat, und weit episodischer ist, als Rodogune; so hat z. E. Sophokles eines seiner Trauerspiele die Trachinerinnen genannt, welches man itziger Zeit schwerlich anders, als den sterbenden Herkules nennen würde.„ Diese Bemerkung ist an und für sich sehr richtig; die Alten hielten den Titel für ganz unerheblich; sie glaubten im geringsten nicht, daß er den Inhalt angeben müsse; genug, wenn dadurch ein Stück von dem andern unterschieden ward, und hiezu ist der kleinste Umstand hinlänglich. Allein, gleichwohl glaube ich schwerlich, daß Sophokles das Stück, welches er die Trachinerinnen überschrieb, würde haben Deianira nennen wollen. Er stand nicht an, ihm einen nichtsbedeutenden Titel zu geben, aber ihm einen verführerischen Titel zu geben, einen Titel, der unsere Aufmerksamkeit auf einen falschen Punkt richtet, dessen möchte er sich ohne Zweifel mehr bedacht haben. Die Besorgniß des Corneille gieng hiernächst zu weit; wer die ägyptische Cleopatra kennet, weiß auch, daß Syrien nicht Aegypten ist, weiß, daß mehr Könige und Königinnen

einer

einerley Namen geführt haben; wer aber jene nicht kennt, kann sie auch mit dieser nicht verwechseln. Wenigstens hätte Corneille in dem Stück selbst, den Namen Cleopatra nicht so sorgfältig vermeiden sollen; die Deutlichkeit hat in dem ersten Akte darunter gelitten; und der deutsche Uebersetzer that daher sehr wohl, daß er sich über diese kleine Bedenklichkeit wegsetzte. Kein Scribent, am wenigsten ein Dichter, muß seine Leser oder Zuhörer so gar unwissend annehmen; er darf auch gar wohl manchmal denken: was sie nicht wissen, das mögen sie fragen!

Hamburgische Dramaturgie.

Dreyßigstes Stück.

Den 11ten August, 1767.

Cleopatra, in der Geschichte, ermordet ihren Gemahl, erschießt den einen von ihren Söhnen, und will den andern mit Gift vergeben. Ohne Zweifel folgte ein Verbrechen aus dem andern, und sie hatten alle im Grunde nur eine und eben dieselbe Quelle. Wenigstens läßt es sich mit Wahrscheinlichkeit annehmen, daß die einzige Eifersucht ein wüthendes Eheweib zu einer eben so wüthenden Mutter machte. Sich eine zweyte Gemahlinn an die Seite gestellet zu sehen, mit dieser die Liebe ihres Gatten und die Hoheit ihres Ranges zu theilen, brachte ein empfindliches und stolzes Herz leicht zu dem Entschlusse, das gar nicht zu besitzen, was es nicht allein besitzen konnte. Demetrius muß nicht leben, weil er für Cleopatra nicht allein leben will. Der schuldige Gemahl fällt; aber in ihm fällt auch ein Vater, der rächende Söhne

hinterläßt. An diese hatte die Mutter in der Hitze ihrer Leidenschaft nicht gedacht, oder nur als an Ihre Söhne gedacht, von deren Ergebenheit sie versichert sey, oder deren kindlicher Eifer doch, wenn er unter Aeltern wählen müßte, ohnfehlbar sich für den zuerst beleidigten Theil erklären würde. Sie fand es aber so nicht; der Sohn ward König, und der König sahe in der Cleopatra nicht die Mutter, sondern die Königsmörderinn. Sie hatte alles von ihm zu fürchten; und von dem Augenblicke an, er alles von ihr. Noch kochte die Eifersucht in ihrem Herzen; noch war der treulose Gemahl in seinen Söhnen übrig; sie fieng an alles zu hassen, was sie erinnern mußte, ihn einmal geliebt zu haben; die Selbsterhaltung stärkte diesen Haß; die Mutter war fertiger als der Sohn, die Beleidigerinn fertiger, als der Beleidigte; sie begieng den zweyten Mord, um den ersten ungestraft begangen zu haben; sie begieng ihn an ihrem Sohne, und beruhigte sich mit der Vorstellung, daß sie ihn nur an dem begehe, der ihr eignes Verderben beschlossen habe, daß sie eigentlich nicht morde, daß sie ihrer Ermordung nur zuvorkomme. Das Schicksal des ältern Sohnes wäre auch das Schicksal des jüngern geworden; aber dieser war rascher, oder war glücklicher. Er zwingt die Mutter, das Gift zu trinken, das sie ihm bereitet hat; ein unmenschliches Verbre-

chen

chen rächet das andere; und es kömmt bloß auf die Umstände an, auf welcher Seite wir mehr Verabscheuung, oder mehr Mitleid empfinden sollen.

Dieser dreyfache Mord würde nur eine Handlung ausmachen, die ihren Anfang, ihr Mittel und ihr Ende in der nehmlichen Leidenschaft der nehmlichen Person hätte. Was fehlt ihr also noch zum Stoffe einer Tragödie? Für das Genie fehlt ihr nichts: für den Stümper, alles. Da ist keine Liebe, da ist keine Verwicklung, keine Erkennung, kein unerwarteter wunderbarer Zwischenfall; alles geht seinen natürlichen Gang. Dieser natürliche Gang reitzet das Genie; und den Stümper schrecket er ab. Das Genie können nur Begebenheiten beschäftigen, die in einander gegründet sind, nur Ketten von Ursachen und Wirkungen. Diese auf jene zurück zu führen, jene gegen diese abzuwägen, überall das Ungefehr auszuschliessen, alles, was geschieht, so geschehen zu lassen, daß es nicht anders geschehen können: das, das ist seine Sache, wenn es in dem Felde der Geschichte arbeitet, um die unnützen Schätze des Gedächtnisses in Nahrungen des Geistes zu verwandeln. Der Witz hingegen, als der nicht auf das in einander Gegründete, sondern nur auf das Aehnliche oder Unähnliche gehet, wenn er sich an Werke waget,

die dem Genie allein vorgesparet bleiben sollten, hält sich bey Begebenheiten auf, die weiter nichts mit einander gemein haben, als daß sie zugleich geschehen. Diese mit einander zu verbinden, ihre Faden so durch einander zu flechten und zu verwirren, daß wir jeden Augenblick den einen unter dem andern verlieren, aus einer Befremdung in die andere gestürzt werden: das kann er, der Witz; und nur das. Aus der beständigen Durchkreutzung solcher Fäden von ganz verschiednen Farben, entstehet denn eine Contextur, die in der Kunst eben das ist, was die Weberey Changeant nennet: ein Stoff, von dem man nicht sagen kann, ob er blau oder roth, grün oder gelb ist; der beydes ist, der von dieser Seite so, von der andern anders erscheinet; ein Spielwerk der Mode, ein Gaackelputz für Kinder.

Nun urtheile man, ob der große Corneille seinen Stoff mehr als ein Genie, oder als ein witziger Kopf bearbeitet habe. Es bedarf zu dieser Beurtheilung weiter nichts, als die Anwendung eines Satzes, den niemand in Zweifel zieht: das Genie liebt Einfalt; der Witz, Verwicklung.

Cleopatra bringt, in der Geschichte, ihren Gemahl aus Eifersucht um. Aus Eifersucht? dachte

dachte Corneille: das wäre ja eine ganz gemeine Frau; nein, meine Cleopatra muß eine Heldinn seyn, die noch wohl ihren Mann gern verlohren hätte, aber durchaus nicht den Thron; daß ihr Mann Rodogunen liebt, muß sie nicht so sehr schmerzen, als daß Rodogune Königinn seyn soll, wie sie; das ist weit erhabner. —

Ganz recht; weit erhabner und — weit unnatürlicher. Denn einmal ist der Stolz überhaupt ein unnatürlicheres, ein gekünstelteres Laster, als die Eifersucht. Zweytens ist der Stolz eines Weibes noch unnatürlicher, als der Stolz eines Mannes. Die Natur rüstete das weibliche Geschlecht zur Liebe, nicht zu Gewaltseligkeiten aus; es soll Zärtlichkeit, nicht Furcht erwecken; nur seine Reitze sollen es mächtig machen; nur durch Liebkosungen soll es herrschen, und soll nicht mehr beherrschen wollen, als es geniessen kann. Eine Frau, der das Herrschen, bloß des Herrschens wegen, gefällt, bey der alle Neigungen dem Ehrgeitze untergeordnet sind, die keine andere Glückseligkeit kennet, als zu gebiethen, zu tyranniſiren, und ihren Fuß ganzen Völkern auf den Nacken zu setzen; so eine Frau kann wohl einmal, auch mehr als einmal, wirklich gewesen seyn, aber sie ist dem ohngeachtet eine Ausnahme, und wer eine Ausnahme schildert, schildert ohnstreitig

das minder Natürliche. Die Cleopatra des Corneille, die so eine Frau ist, die, ihren Ehrgeitz, ihren beleidigten Stolz zu befriedigen, sich alle Verbrechen erlaubet, die mit nichts als mit machiavellischen Maximen um sich wirft, ist ein Ungeheuer ihres Geschlechts, und Medea ist gegen ihr tugendhaft und liebenswürdig. Denn alle die Grausamkeiten, welche Medea begeht, begeht sie aus Eifersucht. Einer zärtlichen, eifersüchtigen Frau, will ich noch alles vergeben; sie ist das, was sie seyn soll, nur zu heftig. Aber gegen eine Frau, die aus kaltem Stolze, aus überlegtem Ehrgeitze, Frevelthaten verübet, empört sich das ganze Herz; und alle Kunst des Dichters kann sie uns nicht interessant machen. Wir staunen sie an, wie wir ein Monstrum anstaunen; und wenn wir unsere Neugierde gesättiget haben, so danken wir dem Himmel, daß sich die Natur nur alle tausend Jahre einmal so verirret, und ärgern uns über den Dichter, der uns dergleichen Mißgeschöpfe für Menschen verkaufen will, deren Kenntniß uns ersprießlich seyn könnte. Man gehe die ganze Geschichte durch; unter funfzig Frauen, die ihre Männer vom Throne gestürzet und ermordet haben, ist kaum eine, von der man nicht beweisen könnte, daß nur beleidigte Liebe sie zu diesem Schritte bewogen. Aus bloßem Regierungsneide, aus bloßem Stolze das Scepter selbst zu führen,

welches ein liebreicher Ehemann führte, hat sich schwerlich eine so weit vergangen. Viele, nachdem sie als beleidigte Gattinnen die Regierung an sich gerissen, haben diese Regierung hernach mit allem männlichen Stolze verwaltet: das ist wahr. Sie hatten bey ihren kalten, mürrischen, treulosen Gatten alles, was die Unterwürfigkeit kränkendes hat, zu sehr erfahren, als daß ihnen nachher ihre mit der äußersten Gefahr erlangte Unabhängigkeit nicht um so viel schätzbarer hätte seyn sollen. Aber sicherlich hat keine das bey sich gedacht und empfunden, was Corneille seine Cleopatra selbst von sich sagen läßt; die unsinnigsten Bravaden des Lasters. Der größte Bösewicht weiß sich vor sich selbst zu entschuldigen, sucht sich selbst zu überreden, daß das Laster, welches er begeht, kein so großes Laster sey, oder daß ihn die unvermeidliche Nothwendigkeit es zu begehen zwinge. Es ist wider alle Natur, daß er sich des Lasters, als Lasters rühmet; und der Dichter ist äußerst zu tadeln, der aus Begierde etwas Glänzendes und Starkes zu sagen, uns das menschliche Herz so verkennen läßt, als ob seine Grundneigungen auf das Böse, als auf das Böse, gehen könnten.

Dergleichen mißgeschilderte Charaktere, dergleichen schaudernde Tiraden, sind indeß bey kei:

keinem Dichter häufiger, als bey Corneillen, und es könnte leicht seyn, daß sich zum Theil sein Beyname des Großen mit darauf gründe. Es ist wahr, alles athmet bey ihm Heroismns; aber auch das, was keines fähig seyn sollte, und wirklich auch keines fähig ist: das Laster. Den Ungeheuern, den Gigantischen hätte man ihn nennen sollen; aber nicht den Großen. Denn nichts ist groß, was nicht wahr ist.

Ham-

Hamburgische Dramaturgie.

Ein und dreyßigstes Stück.

Den 14ten August, 1767.

In der Geschichte rächet sich Cleopatra blos an ihrem Gemahle; an Rodogunen konnte, oder wollte sie sich nicht rächen. Bey dem Dichter ist jene Rache längst vorbey; die Ermordung des Demetrius wird blos erzehlt, und alle Handlung des Stücks geht auf Rodogunen. Corneille will seine Cleopatra nicht auf halbem Wege stehen lassen; sie muß sich noch gar nicht gerächet zu haben glauben, wenn sie sich nicht auch an Rodogunen rächet. Einer Eifersüchtigen ist es allerdings natürlich, daß sie gegen ihre Nebenbuhlerinn noch unversöhnlicher ist, als gegen ihren treulosen Gemahl. Aber die Cleopatra des Corneille, wie gesagt, ist wenig oder gar nicht eifersüchtig; sie ist bloß ehrgeitzig; und die Rache einer Ehrgeitzigen sollte nie der Rache einer Eifersüchtigen ähnlich seyn. Beide Leidenschaften sind zu sehr unterschieden, als daß

ihre Wirkungen die nehmlichen seyn könnten. Der Ehrgeitz ist nie ohne eine Art von Edelmuth, und die Rache streitet mit dem Edelmuthe zu sehr, als daß die Rache des Ehrgeitzigen ohne Maaß und Ziel seyn sollte. So lange er seinen Zweck verfolgt, kennet sie keine Grenzen; aber kaum hat er diesen erreicht, kaum ist seine Leidenschaft befriediget, als auch seine Rache kälter und überlegender zu werden anfängt. Er proportioniert sie nicht sowohl nach dem erlittenen Nachtheile, als vielmehr nach dem noch zu besorgenden. Wer ihm nicht weiter schaden kann, von dem vergißt er es auch wohl, daß er ihm geschadet hat. Wen er nicht zu fürchten hat, den verachtet er; und wen er verachtet, der ist weit unter seiner Rache. Die Eifersucht hingegen ist eine Art von Neid; und Neid ist ein kleines, kriechendes Laster, das keine andere Befriedigung kennet, als das gänzliche Verderben seines Gegenstandes. Sie tobet in einem Feuer fort; nichts kann sie versöhnen; da die Beleidigung, die sie erwecket hat, nie aufhöret, die nehmliche Beleidigung zu seyn, und immer wächset, je länger sie dauert: so kann auch ihr Durst nach Rache nie erlöschen, die sie spat oder früh, immer mit gleichem Grimme, vollziehen wird. Gerade so ist die Rache der Cleopatra beym Corneille; und die Mißhelligkeit, in der diese Rache also mit ihrem Charakter stehet, kann nicht anders

als

als äußerst beleidigend seyn. Ihre stolzen Gesinnungen, ihr unbändiger Trieb nach Ehre und Unabhängigkeit, lassen sie uns als eine große, erhabne Seele betrachten, die alle unsere Bewunderung verdienet. Aber ihr tückischer Groll; ihre hämische Rachsucht gegen eine Person, von der ihr weiter nichts zu befürchten stehet, die sie in ihrer Gewalt hat, der sie, bey dem geringsten Funken von Edelmuthe, vergeben müßte; ihr Leichtsinn, mit dem sie nicht allein selbst Verbrechen begeht, mit dem sie auch andern die unsinnigsten so plump und geradehin zumuthet: machen sie uns wiederum so klein, daß wir sie nicht genug verachten zu können glauben. Endlich muß diese Verachtung nothwendig jene Bewunderung aufzehren, und es bleibt in der ganzen Cleopatra nichts übrig, als ein häßliches abscheuliches Weib, das immer sprudelt und raset, und die erste Stelle im Tollhause verdienet.

Aber nicht genug, daß Cleopatra sich an Rodogunen rächet: der Dichter will, daß sie es auf eine ganz ausnehmende Weise thun soll. Wie fängt er dieses an? Wenn Cleopatra selbst Rodogunen aus dem Wege schaft, so ist das Ding viel zu natürlich: denn was ist natürlicher, als seine Feindinn hinzurichten? Gienge es nicht an, daß zugleich eine Liebhaberinn in ihr hingerichtet würde? Und daß sie von ihrem Liebhaber

hingerichtet würde? Warum nicht? Laßt uns erdichten, daß Rodogune mit dem Demetrius noch nicht völlig vermählet gewesen; laßt uns erdichten, daß nach seinem Tode sich die beiden Söhne in die Braut des Vaters verliebt haben; laßt uns erdichten, daß die beiden Söhne Zwillinge sind, daß dem ältesten der Thron gehöret, daß die Mutter es aber beständig verborgen gehalten, welcher von ihnen der älteste sey; laßt uns erdichten, daß sich endlich die Mutter entschlossen, dieses Geheimniß zu entdecken, oder vielmehr nicht zu entdecken, sondern an dessen Statt denjenigen für den ältesten zu erklären, und ihn dadurch auf den Thron zu setzen, welcher eine gewisse Bedingung eingehen wolle; laßt uns erdichten, daß diese Bedingung der Tod der Rodogune sey. Nun hätten wir ja, was wir haben wollten: beide Prinzen sind in Rodogunen sterblich verliebt; wer von beiden seine Geliebte umbringen will, der soll regieren.

Schön; aber könnten wir den Handel nicht noch mehr verwickeln? Könnten wir die guten Prinzen nicht noch in größere Verlegenheit setzen? Wir wollen versuchen. Laßt uns also weiter erdichten, daß Rodogune den Anschlag der Cleopatra erfährt; laßt uns weiter erdichten, daß sie zwar einen von den Prinzen vorzüglich liebt, aber es ihm nicht bekannt hat, auch sonst keinem

Men-

Menschen es bekannt hat, noch bekennen will, daß sie fest entschlossen ist, unter den Prinzen weder diesen geliebtern, noch den, welchem der Thron heimfallen dürfte, zu ihrem Gemahle zu wählen, daß sie allein den wählen wolle, welcher sich ihr am würdigsten erzeigen werde; Rodogune muß gerächet seyn wollen, muß an der Mutter der Prinzen gerächet seyn wollen; Rodogune muß ihnen erklären: wer mich von euch haben will, der ermorde seine Mutter!

Bravo! Das nenne ich doch noch eine Intrigue! Diese Prinzen sind gut angekommen! Die sollen zu thun haben, wenn sie sich herauswickeln wollen! Die Mutter sagt zu ihnen: wer von euch regieren will, der ermorde seine Geliebte! Und die Geliebte sagt: wer mich haben will, ermorde seine Mutter! Es versteht sich, daß es sehr tugendhafte Prinzen seyn müssen, die einander von Grund der Seele lieben, die viel Respekt für den Teufel von Mamma, und eben so viel Zärtlichkeit für eine liebäugelnde Furie von Gebietherinn haben. Denn wenn sie nicht beide sehr tugendhaft sind, so ist die Verwicklung so arg nicht, als es scheinet; oder sie ist zu arg, daß es gar nicht möglich ist, sie wieder aufzuwickeln. Der eine geht hin und schlägt die Prinzeßinn todt, um den Thron zu haben: damit ist es aus. Oder der andere geht hin und

schlägt die Mutter todt, um die Prinzeßinn zu haben: damit ist es wieder aus. Oder sie gehen beide hin, und schlagen die Geliebte todt, und wollen beide den Thron haben: so kann es gar nicht auswerden. Oder sie schlagen beide die Mutter todt, und wollen beide das Mädchen haben: und so kann es wiederum nicht auswerden. Aber wenn sie beide fein tugendhaft sind, so will keiner weder die eine noch die andere todt schlagen; so stehen sie beide hübsch und sperren das Maul auf, und wissen nicht, was sie thun sollen: und das ist eben die Schönheit davon. Freylich wird das Stück dadurch ein sehr sonderbares Ansehen bekommen, daß die Weiber darinn ärger als rasende Männer, und die Männer weibischer als die armseligsten Weiber handeln: aber was schadet das? Vielmehr ist dieses ein Vorzug des Stückes mehr; denn das Gegentheil ist so gewöhnlich, so abgedroschen! —

Doch im Ernste: ich weiß nicht, ob es viel Mühe kostet, dergleichen Erdichtungen zu machen; ich habe es nie versucht, ich möchte es auch schwerlich jemals versuchen. Aber das weiß ich, daß es einem sehr sauer wird, dergleichen Erdichtungen zu verdauen.

Nicht zwar, weil es bloße Erdichtungen sind; weil nicht die mindeste Spur in der Geschichte

davon

davon zu finden. Diese Bedenklichkeit hätte sich Corneille immer ersparen können. „Vielleicht, sagt er, dürfte man zweifeln, ob sich die Freyheit der Poesie so weit erstrecket, daß sie unter bekannten Namen eine ganze Geschichte erdenken darf; so wie ich es hier gemacht habe, wo nach der Erzehlung im ersten Akte, welche die Grundlage des Folgenden ist, bis zu den Wirkungen im fünften, nicht das geringste vorkömmt, welches einigen historischen Grund hätte. Doch, fährt er fort, mich dünkt, wenn wir nur das Resultat einer Geschichte beybehalten, so sind alle vorläufige Umstände, alle Einleitungen zu diesem Resultate in unserer Gewalt. Wenigstens wüßte ich mich keiner Regel dawider zu erinnern, und die Ausübung der Alten ist völlig auf meiner Seite. Denn man vergleiche nur einmal die Elektra des Sophokles mit der Elektra des Euripides, und sehe, ob sie mehr mit einander gemein haben, als das bloße Resultat, die letzten Wirkungen in den Begegnissen ihrer Heldinn, zu welchen jeder auf einem besondern Wege, durch ihm eigenthümliche Mittel gelanget, so daß wenigstens eine davon nothwendig ganz und gar die Erfindung ihres Verfassers seyn muß. Oder man werfe nur die Augen auf die Iphigenia in Taurika, die uns Aristoteles zum Muster einer vollkommenen Tragödie giebt, und die doch sehr darnach aussieht,

daß

daß sie weiter nichts als eine Erdichtung ist, indem sie sich bloß auf das Vorgeben gründet, daß Diana die Iphigenia in einer Wolke von dem Altare, auf welchem sie geopfert werden sollte, entrückt, und ein Reh an ihrer Stelle untergeschoben habe. Vornehmlich aber verdient die Helena des Euripides bemerkt zu werden, wo sowohl die Haupthandlung, als die Episoden, sowohl der Knoten, als die Auflösung, gänzlich erdichtet sind, und aus der Historie nichts als die Namen haben.„

Allerdings durfte Corneille mit den historischen Umständen nach Gutdünken verfahren. Er durfte, z. E. Rodogunen so jung annehmen, als er wollte; und Voltaire hat sehr Unrecht, wenn er auch hier wiederum aus der Geschichte nachrechnet, daß Rodogune so jung nicht könne gewesen seyn; sie habe den Demetrius geheyrathet, als die beiden Prinzen, die itzt doch wenigstens zwanzig Jahre haben müßten, noch in ihrer Kindheit gewesen wären. Was geht das dem Dichter an? Seine Rodogune hat den Demetrius gar nicht geheyrathet; sie war sehr jung, als sie der Vater heyrathen wollte, und nicht viel älter, als sich die Söhne in sie verliebten. Voltaire ist mit seiner historischen Controlle ganz unleidlich. Wenn er doch lieber die Data in seiner allgemeinen Weltgeschichte dafür verificiren wollte!

Ham=

Hamburgische Dramaturgie.

Zwey und dreyßigstes Stück.

Den 18ten August, 1767.

Mit den Beyspielen der Alten hätte Corneille noch weiter zurück gehen können. Viele stellen sich vor, daß die Tragödie in Griechenland wirklich zur Erneuerung des Andenkens großer und sonderbarer Begebenheiten erfunden worden; daß ihre erste Bestimmung also gewesen, genau in die Fußtapfen der Geschichte zu treten, und weder zur Rechten noch zur Linken auszuweichen. Aber sie irren sich. Denn schon Thespis ließ sich um die historische Richtigkeit ganz unbekümmert. (*) Es ist wahr, er zog sich darüber einen harten Verweis von dem Solon zu. Doch ohne zu sagen, daß Solon sich besser auf die Gesetze des Staats, als der Dichtkunst verstanden: so läßt sich den Folgerungen, die man aus seiner Mißbilligung ziehen

(*) Diogenes Laertius Libr. I. §. 59.

hen könnte, auf eine andere Art ausweichen. Die Kunst bediente sich unter dem Thespis schon aller Vorrechte, als sie sich, von Seiten des Nutzens, ihrer noch nicht würdig erzeigen konnte. Thespis ersann, erdichtete, ließ die bekanntesten Personen sagen und thun, was er wollte: aber er wußte seine Erdichtungen vielleicht weder wahrscheinlich, noch lehrreich zu machen. Solon bemerkte in ihnen also nur das Unwahre, ohne die geringste Vermuthung von dem Nützlichen zu haben. Er eiferte wider ein Gift, welches, ohne sein Gegengift mit sich zu führen, leicht von übeln Folgen seyn könnte.

Ich fürchte sehr, Solon dürfte auch die Erdichtungen des großen Corneille nichts als leidige Lügen genannt haben. Denn wozu alle diese Erdichtungen? Machen sie in der Geschichte, die er damit überladet, das geringste wahrscheinlicher? Sie sind nicht einmal für sich selbst wahrscheinlich. Corneille prahlte damit, als mit sehr wunderbaren Anstrengungen der Erdichtungskraft; und er hätte doch wohl wissen sollen, daß nicht das bloße Erdichten, sondern das zweckmäßige Erdichten, einen schöpfrischen Geist beweise.

Der Poet findet in der Geschichte eine Frau, die Mann und Söhne mordet; eine solche That kann Schrecken und Mitleid erwecken, und er nimmt sich vor, sie in einer Tragödie zu behandeln.

deln. Aber die Geschichte sagt ihm weiter nichts, als das bloße Factum, und dieses ist eben so gräßlich als ausserordentlich. Es giebt höchstens drey Scenen, und da es von allen nähern Umständen entblößt ist, drey unwahrscheinliche Scenen. — Was thut also der Poet?

So wie er diesen Namen mehr oder weniger verdient, wird ihm entweder die Unwahrscheinlichkeit oder die magere Kürze der größere Mangel seines Stückes scheinen.

Ist er in dem erstern Falle, so wird er vor allen Dingen bedacht seyn, eine Reihe von Ursachen und Wirkungen zu erfinden, nach welcher jene unwahrscheinliche Verbrechen nicht wohl anders, als geschehen müssen. Unzufrieden, ihre Möglichkeit blos auf die historische Glaubwürdigkeit zu gründen, wird er suchen, die Charaktere seiner Personen so anzulegen; wird er suchen, die Vorfälle, welche diese Charaktere in Handlung setzen, so nothwendig einen aus dem andern entspringen zu lassen; wird er suchen, die Leidenschaften nach eines jedem Charakter so genau abzumessen; wird er suchen, diese Leidenschaften durch so allmäliche Stuffen durchzuführen: daß wir überall nichts als den natürlichsten, ordentlichsten Verlauf wahrnehmen; daß wir bey jedem Schritte, den er seine Personen thun läßt, bekennen müssen, wir würden ihn, in dem nehmlichen Grade der Leidenschaft,

bey der nehmlichen Lage der Sachen, selbst gethan haben; daß uns nichts dabey befremdet, als die unmerkliche Annäherung eines Zieles, von dem unsere Vorstellungen zurückbeben, und an dem wir uns endlich, voll des innigsten Mitleids gegen die, welche ein so fataler Strom dahin reißt, und voll Schrecken über das Bewußtseyn befinden, auch uns könne ein ähnlicher Strom dahin reissen, Dinge zu begehen, die wir bey kaltem Geblüte noch so weit von uns entfernt zu seyn glauben. — Und schlägt der Dichter diesen Weg ein, sagt ihm sein Genie, daß er darauf nicht schimpflich ermatten werde: so ist mit eins auch jene magere Kürze seiner Fabel verschwunden; es bekümmert ihn nun nicht mehr, wie er mit so wenigen Vorfällen fünf Akte füllen wolle; ihm ist nur bange, daß fünf Akte alle den Stoff nicht fassen werden, der sich unter seiner Bearbeitung aus sich selbst immer mehr und mehr vergrößert, wenn er einmal der verborgnen Organisation desselben auf die Spur gekommen, und sie zu entwickeln verstehet.

Hingegen dem Dichter, der diesen Namen weniger verdienet, der weiter nichts als ein witziger Kopf, als ein guter Versifikateur ist, dem, sage ich, wird die Unwahrscheinlichkeit seines Vorwurfs so wenig anstößig seyn, daß er vielmehr eben hierinn das Wunderbare desselben

zu finden vermeinet, welches er auf keine Weise vermindern dürfe, wenn er sich nicht selbst des sichersten Mittels berauben wolle, Schrecken und Mitleid zu erregen. Denn er weiß so wenig, worinn eigentlich dieses Schrecken und dieses Mitleid bestehet, daß er, um jenes hervor zu bringen, nicht sonderbare, unerwartete, unglaubliche, ungeheure Dinge genug häufen zu können glaubt, und um dieses zu erwecken, nur immer seine Zuflucht zu den ausserordentlichsten, gräßlichsten Unglücksfällen und Frevelthaten, nehmen zu müssen vermeinet. Kaum hat er also in der Geschichte eine Cleopatra, eine Mörderinn ihres Gemahls und ihrer Söhne, aufgejagt, so sieht er, um eine Tragödie daraus zu machen, weiter nichts dabey zu thun, als die Lücken zwischen beiden Verbrechen auszufüllen, und sie mit Dingen auszufüllen, die wenigstens eben so befremdend sind, als diese Verbrechen selbst. Alles dieses, seine Erfindungen und die historischen Materialien, knätet er denn in einen fein langen, fein schwer zu fassenden Roman zusammen; und wenn er es so gut zusammen geknätet hat, als sich nur immer Hecksel und Mehl zusammen knäten lassen: so bringt er seinen Teig auf das Dratgerippe von Akten und Scenen, läßt erzehlen und erzehlen, läßt rasen und reimen, — und in vier, sechs Wochen, nachdem ihm das Reimen leichter oder saurer ankömmt, ist das

Wunder fertig; es heißt ein Trauerspiel, — wird gedruckt und aufgeführt, — gelesen und angesehen, — bewundert oder ausgepfiffen, — beybehalten oder vergessen, — so wie es das liebe Glück will. Denn & habent sua fata libelli.

Darf ich es wagen, die Anwendung hiervon auf den großen Corneille zu machen? Oder brauche ich sie noch lange zu machen? — Nach dem geheimnißvollen Schicksale, welches die Schriften so gut als die Menschen haben, ist seine Rodogune, nun länger als hundert Jahr, als das größte Meisterstück des größten tragischen Dichters, von ganz Frankreich, und gelegentlich mit von ganz Europa, bewundert worden. Kann eine hundertjährige Bewunderung wohl ohne Grund seyn? Wo haben die Menschen so lange ihre Augen, ihre Empfindung gehabt? War es von 1644 bis 1767 allein dem hamburgischen Dramaturgisten aufbehalten, Flecken in der Sonne zu sehen, und ein Gestirn auf ein Meteor herabzusetzen?

O nein! Schon im vorigen Jahrhunderte saß einmal ein ehrlicher Hurone in der Bastille zu Paris; dem ward die Zeit lang, ob er schon in Paris war; und vor langer Weile studierte er die französischen Poeten; diesem Huronen wollte die Rodogune gar nicht gefallen. Hernach lebte, zu Anfange des itzigen Jahrhunderts, irgendwo in Italien, ein Pedant, der hatte den

Kopf

Kopf von den Trauerspielen der Griechen und seiner Landesleute des sechszehnten Seculi voll, und der fand an der Rodogune gleichfals vieles auszusetzen. Endlich kam vor einigen Jahren sogar auch ein Franzose, sonst ein gewaltiger Verehrer des Corneilleschen Namens, (denn, weil er reich war, und ein sehr gutes Herz hatte, so nahm er sich einer armen verlaßnen Enkelinn dieses großen Dichters an, ließ sie unter seinen Augen erziehen, lehrte sie hübsche Verse machen, sammelte Allmosen für sie, schrieb zu ihrer Aussteuer einen großen einträglichen Commentar über die Werke ihres Großvaters u. s. w.) aber gleichwohl erklärte er die Rodogune für ein sehr ungereimtes Gedicht, und wollte sich des Todes verwundern, wie ein so großer Mann, als der große Corneille, solch widersinniges Zeug habe schreiben können. — Bey einem von diesen ist der Dramaturgist ohnstreitig in die Schule gegangen; und aller Wahrscheinlichkeit nach bey dem letztern; denn es ist doch gemeiniglich ein Franzose, der den Ausländern über die Fehler eines Franzosen die Augen eröffnet. Diesem ganz gewiß betet er nach; — oder ist es nicht diesem, wenigstens dem Welschen, — wo nicht gar dem Huronen. Von einem muß er es doch haben. Denn daß ein Deutscher selbst dächte, von selbst die Kühnheit hätte, an der Vortrefflichkeit eines Franzosen zu zweifeln, wer kann sich das einbilden?

Ich

Ich rede von diesen meinen Vorgängern mehr, bey der nächsten Wiederholung der Rodogune. Meine Leser wünschen aus der Stelle zu kommen; und ich mit ihnen. Itzt nur noch ein Wort von der Uebersetzung, nach welcher dieses Stück aufgeführet worden. Es war nicht die alte Wolfenbüttelsche vom Bressand, sondern eine ganz neue, hier verfertigte, die noch ungedruckt lieget; in gereimten Alexandrinern. Sie darf sich gegen die beste von dieser Art nicht schämen, und ist voller starken, glücklichen Stellen. Der Verfasser aber, weiß ich, hat zu viel Einsicht und Geschmack, als daß er sich einer so undankbaren Arbeit noch einmal unterziehen wollte. Corneillen gut zu übersetzen, muß man bessere Verse machen können, als er selbst.

Hamburgische Dramaturgie.

Drey und dreyßigstes Stück.

Den 21sten August, 1767.

Den sechs und dreyßigsten Abend (Freytags, den 3ten Julius,) ward das Lustspiel des Herrn Favart, Solimann der Zweyte, ebenfals in Gegenwart Sr. Königl. Majestät von Dänemark, aufgeführet.

Ich mag nicht untersuchen, wie weit es die Geschichte bestätiget, daß Solimann II. sich in eine europäischen Sklavinn verliebt habe, die ihn so zu fesseln, so nach ihrem Willen zu lenken gewußt, daß er, wider alle Gewohnheit seines Reichs, sich förmlich mit ihr verbinden und sie zur Kaiserinn erklären müssen. Genug, daß Marmontel hierauf eine von seinen moralischen Erzehlungen gegründet, in der er aber jene Sklavinn, die eine Italienerinn soll gewesen seyn, zu einer Französinn macht; ohne Zweifel, weil er es ganz unwahrscheinlich gefunden, daß irgend eine andere Schöne, als eine Französische, einen so

seltnen Sieg über einen Großtürken erhalten können.

Ich weiß nicht, was ich eigentlich zu der Erzehlung des Marmontel sagen soll; nicht, daß sie nicht mit vielem Witze angelegt, mit allen den feinen Kenntnissen der großen Welt, ihrer Eitelkeit und ihres Lächerlichen, ausgeführet, und mit der Eleganz und Anmuth geschrieben wäre, welche diesem Verfasser so eigen sind; von dieser Seite ist sie vortrefflich, allerliebst. Aber es soll eine moralische Erzehlung seyn, und ich kann nur nicht finden, wo ihr das Moralische sitzt. Allerdings ist sie nicht so schlüpfrig, so anstößig, als eine Erzehlung des La Fontaine oder Grecourt: aber ist sie darum moralisch, weil sie nicht ganz unmoralisch ist?

Ein Sultan, der in dem Schooße der Wollüste gähnet, dem sie der alltägliche und durch nichts erschwerte Genuß unschmackhaft und eckel gemacht hat, der seine schlaffen Nerven durch etwas ganz Neues, ganz Besonderes, wieder gespannet und gereitzet wissen will, um den sich die feinste Sinnlichkeit, die raffinirteste Zärtlichkeit umsonst bewirbt, vergebens erschöpft: dieser kranke Wollüstling ist der leidende Held in der Erzehlung. Ich sage, der leidende: der Lecker hat sich mit zu viel Süßigkeiten den Magen verdorben; nichts will ihm mehr schmecken; bis er endlich auf etwas verfällt, was jedem gesun-

sunden Magen Abscheu erwecken würde, auf faule Eyer, auf Rattenschwänze und Raupenpasteten; die schmecken ihm. Die edelste, bescheidenste Schönheit, mit dem schmachtendsten Auge, groß und blau, mit der unschuldigsten empfindlichsten Seele, beherrscht den Sultan, — bis sie gewonnen ist. Eine andere, majestätischer in ihrer Form, blendender von Colorit, blühende Svada auf ihren Lippen, und in ihrer Stimme das ganze liebliche Spiel bezaubernder Töne, eine wahre Muse, nur verführerischer, wird — genossen, und vergessen. Endlich erscheinet ein weibliches Ding, flüchtig, unbedachtsam, wild, witzig bis zur Unverschämtheit, lustig bis zum Tollen, viel Physiognomie wenig Schönheit, niedlicher als wohlgestaltet, Taille aber keine Figur; dieses Ding, als es den Sultan erblickt, fällt mit der plumpesten Schmeicheley, wie mit der Thüre ins Haus: Graces au ciel, voici une figure humaine! — (Eine Schmeicheley, die nicht blos dieser Sultan, auch mancher deutscher Fürst, dann und wann etwas feiner, dann und wann aber auch wohl noch plumper, zu hören bekommen, und mit der unter zehnen neune, so gut wie der Sultan, vorlieb genommen, ohne die Beschimpfung, die sie wirklich enthält, zu fühlen.) Und so wie dieses Eingangscompliment, so das Uebrige — Vous êtes beaucoup mieux, qu'il n'appartient

à un Turc: vous avez même quelque chose d'un François — En vérité ces Turcs sont plaisans — Je me charge d'apprendre à vivre à ce Turc — Je ne désespére pas d'en faire quelque jour un François. — Dennoch gelingt es dem Dinge! Es lacht und schilt, es droht und spottet, es liebäugelt und mault, bis der Sultan, nicht genug, ihm zu gefallen, dem Serraglio eine neue Gestalt gegeben zu haben, auch Reichsgesetze abändern, und Geistlichkeit und Pöbel wieder sich aufzubringen Gefahr laufen muß, wenn er anders mit ihr eben so glücklich seyn will, als schon der und jener, wie sie ihm selbst bekennet, in ihrem Vaterlande mit ihr gewesen. Das verlohnte sich wohl der Mühe!

Marmontel fängt seine Erzehlung mit der Betrachtung an, daß große Staatsveränderungen oft durch sehr geringfügige Kleinigkeiten veranlaßt worden, und läßt den Sultan mit der heimlichen Frage an sich selbst schliessen: wie ist es möglich, daß eine kleine aufgestülpte Nase die Gesetze eines Reiches umstossen können? Man sollte also fast glauben, daß er blos diese Bemerkung, dieses anscheinende Mißverhältniß zwischen Ursache und Wirkung, durch ein Exempel erläutern wolken. Doch diese Lehre wäre unstreitig zu allgemein, und er entdeckt uns in der Vorrede selbst, daß er eine ganz andere und

weit

weit speciellere dabey zur Absicht gehabt. „Ich nahm mir vor, sagt er, die Thorheit derjenigen zu zeigen, welche ein Frauenzimmer durch Ansehen und Gewalt zur Gefälligkeit bringen wollen; ich wählte also zum Beyspiele einen Sultan und eine Sklavinn, als die zwey Extrema der Herrschaft und Abhängigkeit.„ Allein Marmontel muß sicherlich auch diesen seinen Vorsatz während der Ausarbeitung vergessen haben; fast nichts zielet dahin ab; man sieht nicht den geringsten Versuch einiger Gewaltsamkeit von Seiten des Sultans; er ist gleich bey den ersten Insolenzen, die ihm die galante Französinn sagt, der zurückhaltendste, nachgebendste, gefälligste, folgsamste, unterthänigste Mann, la meilleure pâte de mari, als kaum in Frankreich zu finden seyn würde. Also nur gerade heraus; entweder es liegt gar keine Moral in dieser Erzehlung des Marmontel, oder es ist die, auf welche ich, oben bey dem Charakter des Sultans, gewiesen: der Käfer, wenn er alle Blumen durchschwärmt hat, bleibt endlich auf dem Miste liegen.

Doch Moral oder keine Moral; dem dramatischen Dichter ist es gleich viel, ob sich aus seiner Fabel eine allgemeine Wahrheit folgern läßt oder nicht; und also war die Erzehlung des Marmontel darum nichts mehr und nichts weniger geschickt, auf das Theater gebracht zu werden. Das that Favart, und sehr glücklich. Ich

rathe allen, die unter uns das Theater aus ähnlichen Erzehlungen bereichern wollen, die Favartsche Ausführung mit dem Marmontelschen Urstoffe zusammen zu halten. Wenn sie die Gabe zu abstrahiren haben, so werden ihnen die geringsten Veränderungen, die dieser gelitten, und zum Theil leiden müssen, lehrreich seyn, und ihre Empfindung wird sie auf manchen Handgriff leiten, der ihrer bloßen Spekulation wohl unentdeckt geblieben wäre, den noch kein Kritikus zur Regel generalisiret hat, ob er es schon verdiente, und der öfters mehr Wahrheit, mehr Leben in ihr Stück bringen wird, als alle die mechanischen Gesetze, mit denen sich kahle Kunstrichter herumschlagen, und deren Beobachtung sie lieber, dem Genie zum Trotze, zur einzigen Quelle der Vollkommenheit eines Drama machen möchten.

Ich will nur bey einer von diesen Veränderungen stehen bleiben. Aber ich muß vorher das Urtheil anführen, welches Franzosen selbst über das Stück gefällt haben. (*) Anfangs äußern sie ihre Zweifel gegen die Grundlage des Marmontels. „Solimann der Zweyte, sagen sie, war einer von den größten Fürsten seines Jahrhunderts; die Türken haben keinen Kaiser, dessen Andenken ihnen theurer wäre, als dieses Solimanns; seine Siege, seine Talente und Tu-

(*) Journal Encyclop. Janvier 1762.

Tugenden, machten ihn selbst bey den Feinden verehrungswürdig, über die er siegte: aber welche kleine, jämmerliche Rolle läßt ihn Marmontel spielen? Roxelane war, nach der Geschichte, eine verschlagene, ehrgeitzige Frau, die, ihren Stolz zu befriedigen, der kühnsten, schwärzesten Streiche fähig war, die den Sultan durch ihre Ränke und falsche Zärtlichkeit so weit zu bringen wußte, daß er wider sein eigenes Blut wüthete, daß er seinen Ruhm durch die Hinrichtung eines unschuldigen Sohnes befleckte: und diese Roxelane ist bey dem Marmontel eine kleine närrische Coquette, wie nur immer eine in Paris herumflattert, den Kopf voller Wind, doch das Herz mehr gut als böse. Sind dergleichen Verkleidungen, fragen sie, wohl erlaubt? Darf ein Poet, oder ein Erzehler, wenn man ihn auch noch so viel Freyheit verstattet, diese Freyheit wohl bis auf die allerbekanntesten Charaktere erstrecken? Wenn er Facta nach seinem Gutdünken verändern darf, darf er auch eine Lucretia verbuhlt, und einen Sokrates galant schildern?„

Das heißt einem mit aller Bescheidenheit zu Leibe gehen. Ich möchte die Rechtfertigung des Hrn. Marmontel nicht übernehmen; ich habe mich vielmehr schon dahin geäußert, (*) daß die Charaktere dem Dichter weit heiliger seyn müssen, als die Facta. Einmal, weil, wenn jene genau beobachtet werden, diese, insofern sie eine Folge von jenen sind, von selbst nicht viel anders ausfallen können; da hingegen einerley Factum sich aus ganz verschiednen Charakteren herleiten läßt.

(*) Oben S. 184.

Zwey-

Zweytens, weil das Lehrreiche nicht in den bloßen Factis, sondern in der Erkenntniß bestehet, daß diese Charaktere unter diesen Umständen solche Facta hervor zu bringen pflegen, und hervor bringen müssen. Gleichwohl hat es Marmontel gerade umgekehrt. Daß es einmal in dem Serraglio eine europäische Sklavinn gegeben, die sich zur gesetzmäßigen Gemahlinn des Kaisers zu machen gewußt: das ist das Factum. Die Charaktere dieser Sklavinn und dieses Kaisers bestimmen die Art und Weise, wie dieses Factum wirklich geworden; und da es durch mehr als eine Art von Charakteren wirklich werden können; so steht es freylich bey dem Dichter, als Dichter, welche von diesen Arten er wählen will; ob die, welche die Historie bestätiget, oder eine andere, so wie der moralischen Absicht, die er mit seiner Erzehlung verbindet, das eine oder das andere gemäßer ist. Nur sollte er sich, im Fall daß er andere Charaktere, als die historischen, oder wohl gar diesen völlig entgegen gesetzte wählet, auch der historischen Namen enthalten, und lieber ganz unbekannten Personen das bekannte Factum beylegen, als bekannten Personen nicht zukommende Charaktere andichten. Jenes vermehret unsere Kenntniß, oder scheinet sie wenigstens zu vermehren, und ist dadurch angenehm. Dieses widerspricht der Kenntniß, die wir bereits haben, und ist dadurch unangenehm. Die Facta betrachten wir als etwas zufälliges, als etwas, das mehrern Personen gemein seyn kann; die Charaktere hingegen als etwas wesentliches u. eigenthümliches. Mit jenen lassen wir den Dichter umspringen, wie er will, so lange er sie nur nicht mit den Charakteren in Widerspruch setzet; diese hingegen darf er wohl ins Licht stellen, aber nicht verändern; die geringste Veränderung scheinet uns die Individulität aufzuheben, und andere Personen unterzuschieben, betrügerische Personen, die fremde Namen usurpiren, und sich für etwas ausgeben, was sie nicht sind.

Ham-

Hamburgische Dramaturgie.

Vier und dreyßigstes Stück.

Den 25sten August, 1767.

Aber dennoch dünkt es mich immer ein weit verzeihlicherer Fehler, seinen Personen nicht die Charaktere zu geben, die ihnen die Geschichte giebt, als in diesen freywillig gewählten Charakteren selbst, es sey von Seiten der innern Wahrscheinlichkeit, oder von Seiten des Unterrichtenden, zu verstoßen. Denn jener Fehler kann vollkommen mit dem Genie bestehen; nicht aber dieser. Dem Genie ist es vergönnt, tausend Dinge nicht zu wissen, die jeder Schulknabe weiß; nicht der erworbene Vorrath seines Gedächtnisses, sondern das, was es aus sich selbst, aus seinem eigenen Gefühl, hervor zu bringen vermag, macht seinen Reichthum aus; (*) was es gehört oder gelesen, hat es entweder wieder vergessen, oder mag es weiter nicht wissen,

(*) Pindarus Olymp. II. str. 5. v. 10.

wissen, als insofern es in seinen Kram taugt; es verstößt also, bald aus Sicherheit bald aus Stolz, bald mit bald ohne Vorsatz, so oft, so gröblich, daß wir andern guten Leute uns nicht genug darüber verwundern können; wir stehen und staunen und schlagen die Hände zusammen und rufen: „Aber, wie hat ein so großer Mann nicht wissen können! — wie ist es möglich, daß ihm nicht beyfiel! — überlegte er denn nicht?„ O, laßt uns ja schweigen; wir glauben ihn zu demüthigen, und wir machen uns in seinen Augen lächerlich; alles, was wir besser wissen, als er, beweiset blos, daß wir fleißiger zur Schule gegangen, als er; und das hatten wir leider nöthig, wenn wir nicht vollkommne Dummköpfe bleiben wollten.

Marmontels Solimann hätte daher meinetwegen immer ein ganz anderer Solimann, und seine Roxelane eine ganz andere Roxelane seyn mögen, als mich die Geschichte kennen lehret: wenn ich nur gefunden hätte, daß, ob sie schon nicht aus dieser wirklichen Welt sind, sie dennoch zu einer andern Welt gehören könnten; zu einer Welt, deren Zufälligkeiten in einer andern Ordnung verbunden, aber doch eben so genau verbunden sind, als in dieser; zu einer Welt, in welcher Ursachen und Wirkungen zwar in einer andern Reihe folgen, aber doch zu eben der allgemeinen Wirkung des Guten abzwecken; kurz,

zu der Welt eines Genies, das — (es sey mir erlaubt, den Schöpfer ohne Namen durch sein edelstes Geschöpf zu bezeichnen!) das, sage ich, um das höchste Genie im Kleinen nachzuahmen, die Theile der gegenwärtigen Welt versetzet, vertauscht, verringert, vermehret, um sich ein eigenes Ganze daraus zu machen, mit dem es seine eigene Absichten verbindet. Doch da ich dieses in dem Werke des Marmontels nicht finde, so kann ich es zufrieden seyn, daß man ihm auch jenes nicht für genossen ausgehen läßt. Wer uns nicht schadlos halten kann, oder will, muß uns nicht vorsetzlich beleidigen. Und hier hat es wirklich Marmontel, es sey nun nicht gekonnt, oder nicht gewollt.

Denn nach dem angedeuteten Begriffe, den wir uns von dem Genie zu machen haben, sind wir berechtiget, in allen Charakteren, die der Dichter ausbildet, oder sich schaffet, Uebereinstimmung und Absicht zu verlangen, wenn er von uns verlangt, in dem Lichte eines Genies betrachtet zu werden.

Uebereinstimmung: — Nichts muß sich in den Charakteren widersprechen; sie müssen immer einförmig, immer sich selbst ähnlich bleiben; sie dürfen sich itzt stärker, itzt schwächer äußern, nach dem die Umstände auf sie wirken; aber keine von diesen Umständen müssen mächtig genug seyn können, sie von schwarz auf weiß zu ändern.

Ein Türk und Despot muß, auch wenn er verliebt ist, noch Türk und Despot seyn. Dem Türken, der nur die sinnliche Liebe kennt, müssen keine von den Raffinements beyfallen, die eine verwöhnte Europäische Einbildungskraft damit verbindet. „Ich bin dieser liebkosenden „Maschinen satt; ihre weiche Gelehrigkeit hat „nichts anzügliches, nichts schmeichelhaftes; ich „will Schwierigkeiten zu überwinden haben, „und wenn ich sie überwunden habe, durch neue „Schwierigkeiten in Athem erhalten seyn:„ so kann ein König von Frankreich denken, aber kein Sultan. Es ist wahr, wenn man einem Sultan diese Denkungsart einmal giebt, so kömmt der Despot nicht mehr in Betrachtung; er entäußert sich seines Despotismus selbst, um einer freyern Liebe zu geniessen; aber wird er deßwegen auf einmal der zahme Affe seyn, den eine dreiste Gaucklerinn kann tanzen lassen, wie sie will? Marmontel sagt: Solimann war ein zu großer Mann, als daß er die kleinen Angelegenheiten seines Serraglio auf den Fuß wichtiger Staatsgeschäfte hätte treiben sollen. Sehr wohl; aber so hätte er auch am Ende wichtige Staatsgeschäfte nicht auf den Fuß der kleinen Angelegenheiten seines Serraglio treiben müssen. Denn zu einem großen Manne gehört beides: Kleinigkeiten als Kleinigkeiten, und wichtige Dinge als wichtige Dinge zu behandeln.

Er

Er suchte, wie ihn Marmontel selbst sagen läßt, freye Herzen, die sich aus blosser Liebe zu seiner Person die Sklaverey gefallen liessen; er hätte ein solches Herz an der Elmire gefunden; aber weiß er, was er will? Die zärtliche Elmire wird von einer wollüstigen Delia verdrengt, bis ihm eine Unbesonnene den Strick über die Hörner wirft, der er sich selbst zum Sklaven machen muß, ehe er die zweydeutige Gunst geniesset, die bisher immer der Tod seiner Begierden gewesen. Wird sie es nicht auch hier seyn? Ich muß lachen über den guten Sultan, und er verdiente doch mein herzliches Mitleid. Wenn Elmire und Delia, nach dem Genusse auf einmal alles verlieren, was ihn vorher entzückte: was wird denn Roxelane, nach diesem kritischen Augenblicke, für ihn noch behalten? Wird er es, acht Tage nach ihrer Krönung, noch der Mühe werth halten, ihr dieses Opfer gebracht zu haben? Ich fürchte sehr, daß er schon den ersten Morgen, sobald er sich den Schlaf aus den Augen gewischt, in seiner verehelichten Sultane weiter nichts sieht, als ihre zuversichtliche Frechheit und ihre aufgestülpte Nase. Mich dünkt, ich höre ihn ausrufen: Beym Mahomet, wo habe ich meine Augen gehabt!

Ich leugne nicht, daß bey alle den Widersprüchen, die uns diesen Solimann so armselig und verächtlich machen, er nicht wirklich seyn könnte?

Es giebt Menschen genug, die noch kläglichere Widersprüche in sich vereinigen. Aber diese können auch, eben darum, keine Gegenstände der poetischen Nachahmung seyn. Sie sind unter ihr; denn ihnen fehlet das Unterrichtende; es wäre denn, daß man ihre Widersprüche selbst, das Lächerliche oder die unglücklichen Folgen derselben, zum Unterrichtenden machte, welches jedoch Marmontel bey seinem Solimann zu thun offenbar weit entfernt gewesen. Einem Charakter aber, dem das Unterrichtende fehlet, dem fehlet die

Absicht. — Mit Absicht handeln ist das, was den Menschen über geringere Geschöpfe erhebt; mit Absicht dichten, mit Absicht nachahmen, ist das, was das Genie von den kleinen Künstlern unterscheidet, die nur dichten um zu dichten, die nur nachahmen um nachzuahmen, die sich mit dem geringen Vergnügen befriedigen, das mit dem Gebrauche ihrer Mittel verbunden ist, die diese Mittel zu ihrer ganzen Absicht machen, und verlangen, daß auch wir uns mit dem eben so geringen Vergnügen befriedigen sollen, welches aus dem Anschauen ihres kunstreichen aber absichtlosen Gebrauches ihrer Mittel entspringet. Es ist wahr, mit dergleichen leidigen Nachahmungen fängt das Genie an, zu lernen; es sind seine Vorübungen; auch braucht es sie in größern Werken zu Füllungen, zu Ruhepunkten unserer

wär:

wärmern Theilnehmung: allein mit der Anlage und Ausbildung seiner Hauptcharaktere verbindet es weitere und größere Absichten; die Absicht uns zu unterrichten, was wir zu thun oder zu lassen haben; die Absicht uns mit den eigentlichen Merkmahlen des Guten und Bösen, des Anständigen und Lächerlichen bekannt zu machen; die Absicht uns jenes in allen seinen Verbindungen und Folgen als schön und als glücklich selbst im Unglücke, dieses hingegen als häßlich und unglücklich selbst im Glücke, zu zeigen; die Absicht, bey Vorwürfen, wo keine unmittelbare Nacheiferung, keine unmittelbare Abschreckung für uns Statt hat, wenigstens unsere Begehrungs- und Verabscheuungskräfte mit solchen Gegenständen zu beschäftigen, die es zu seyn verdienen, und diese Gegenstände jederzeit in ihr wahres Licht zu stellen, damit uns kein falscher Tag verführt, was wir begehren sollten zu verabscheuen, und was wir verabscheuen sollten zu begehren.

Was ist nun von diesen allen in dem Charakter des Solimanns, in dem Charakter der Roxelane? Wie ich schon gesagt habe: Nichts. Aber von manchem ist gerade das Gegentheil darinn; ein Paar Leute, die wir verachten sollten, wovon uns das eine Eckel und das andere Unwille eigentlich erregen müßte, ein stumpfer Wollüstling, eine abgefäumte Buhlerinn, werden uns mit so verführerischen Zügen, mit so lachenden Farben geschildert, daß es mich nicht wundern sollte, wenn mancher Ehemann sich daraus berechtiget zu seyn

glaubte,

glaubte, seiner rechtschaffen und so schönen als gefälligen Gattinn überdrüßig zu seyn, weil sie eine Elmire und keine Roxelane ist.

Wenn Fehler, die wir adoptiren, unsere eigene Fehler sind, so haben die angeführten französischen Kunstrichter Recht, daß sie alle das Tadelhafte des Marmontelschen Stoffes dem Favart mit zur Last legen. Dieser scheinet ihnen sogar dabey noch mehr gesündiget zu haben, als jener. „Die Wahrscheinlichkeit, sagen sie, auf die es vielleicht in einer Erzehlung so sehr nicht ankömmt, ist in einem dramatischen Stücke unumgänglich nöthig; und diese ist in dem gegenwärtigen auf das äußerste verletzet. Der große Solimann spielet eine sehr kleine Rolle, u. es ist unangenehm, so einen Helden nur immer aus so einem Gesichtspunkte zu betrachten. Der Charakter eines Sultans ist noch mehr verunstaltet; da ist auch nicht ein Schatten von der unumschränkten Gewalt, vor der alles sich schmiegen muß. Man hätte diese Gewalt wohl lindern können; nur ganz vertilgen hätte man sie nicht müssen. Der Charakter der Roxelane hat wegen seines Spiels gefallen; aber wenn die Ueberlegung darüber kömmt, wie sieht es dann mit ihm aus? Ist ihre Rolle im geringsten wahrscheinlich? Sie spricht mit dem Sultan, wie mit einem Pariser Bürger; sie tadelt alle seine Gebräuche; sie widerspricht in allen seinem Geschmacke, und sagt ihm sehr harte, nicht selten sehr beleidigende Dinge. Vielleicht zwar hätte sie das alles sagen können; wenn sie es nur mit gemessenern Ausdrücken gesagt hätte. Aber wer kann es aushalten, den großen Solimann von einer jungen Landstreicherinn so hofmeistern zu hören? Er soll sogar die Kunst zu regieren von ihr lernen. Der Zug mit dem verschmähten Schnupftuche ist hart; und der mit der weggeworfenen Tabackspfeife ganz unerträglich.“

Ham=

Hamburgische Dramaturgie.

Fünf und dreyßigstes Stück.

Den 28sten August, 1767.

Der letztere Zug, muß man wissen, gehört dem Favart ganz allein; Marmontel hat sich ihn nicht erlaubt. Auch ist der erstere bey diesem feiner, als bey jenem. Denn beym Favart giebt Roxelane das Tuch, welches der Sultan ihr gegeben, weg; sie scheinet es der Delia lieber zu gönnen, als sich selbst; sie scheinet es zu verschmähen: das ist Beleidigung. Beym Marmontel hingegen läßt sich Roxelane das Tuch von dem Sultan geben, und giebt es der Delia in seinem Namen; sie beuget damit einer Gunstbezeigung nur vor, die sie selbst noch nicht anzunehmen Willens ist, und das mit der uneigennützigsten, gutherzigsten Mine: der Sultan kann sich über nichts beschweren, als daß sie seine Gesinnungen so schlecht erräth, oder nicht besser errathen will.

Ohne Zweifel glaubte Favart durch dergleichen Ueberladungen das Spiel der Roxelane noch lebhafter zu machen; die Anlage zu Impertinenzen sahe er einmal gemacht, und eine mehr oder weniger konnte ihm nichts verschlagen, besonders wenn er die Wendung in Gedanken hatte, die er am Ende mit dieser Person nehmen wollte. Denn ohngeachtet, daß seine Roxelane noch unbedachtsamere Streiche macht, noch plumpern Muthwillen treibet, so hat er sie dennoch zu einem bessern und edlern Charaktere zu machen gewußt, als wir in Marmontels Roxelane erkennen. Und wie das? warum das?

Eben auf diese Veränderung wollte ich oben (*) kommen; und mich dünkt, sie ist so glücklich und vortheilhaft, daß sie von den Franzosen bemerkt und ihrem Urheber angerechnet zu werden verdient hätte.

Marmontels Roxelane ist wirklich, was sie scheinet, ein kleines närrisches, vermessenes Ding, dessen Glück es ist, daß der Sultan Geschmack an ihm gefunden, und das die Kunst versteht, diesen Geschmack durch Hunger immer gieriger zu machen, und ihn nicht eher zu befriedigen, als bis sie ihren Zwecke erreicht hat. Hinter Favarts Roxelane hingegen steckt mehr, sie scheinet die kecke Buhlerinn mehr gespielt zu haben, als zu seyn, durch ihre Dreistigkeiten den Sul-

(*) S. 262.

Sultan mehr auf die Probe gestellt, als seine Schwäche gemißbraucht zu haben. Denn kaum hat sie den Sultan dahin gebracht, wo sie ihn haben will, kaum erkennt sie, daß seine Liebe ohne Grenzen ist, als sie gleichsam die Larve abnimmt, und ihm eine Erklärung thut, die zwar ein wenig unvorbereitet kömmt, aber ein Licht auf ihre vorige Aufführung wirft, durch welches wir ganz mit ihr ausgesöhnet werden. „Nun kenn ich dich, Sultan; ich habe deine Seele, bis in ihre geheimste Triebfedern, erforscht; es ist eine edle, große Seele, ganz den Empfindungen der Ehre offen. So viel Tugend entzückt mich! Aber lerne nun auch, mich kennen. Ich liebe dich, Solimann; ich muß dich wohl lieben! Nimm alle deine Rechte, nimm meine Freyheit zurück; sey mein Sultan, mein Held, mein Gebiether! Ich würde dir sonst sehr eitel, sehr ungerecht scheinen müssen. Nein, thue nichts, als was dich dein Gesetz zu thun berechtiget. Es giebt Vorurtheile, denen man Achtung schuldig ist. Ich verlange einen Liebhaber, der meinetwegen nicht erröthen darf; sieh hier in Roxelanen — nichts, als deine unterthänige Sklavinn. (*)„ So sagt sie, und

(*) Sultan, j'ai pénetré ton ame;
J'en ai demêlé les reſſorts.
Elle eſt grande, elle eſt fiere, & la gloire
l'enflame,
Tant

uns wird auf einmal ganz anders; die Coquette verschwindet, und ein liebes, eben so vernünftiges als drolligtes Mädchen steht vor uns; Solimann höret auf, uns verächtlich zu scheinen, denn diese bessere Roxelane ist seiner Liebe würdig; wir fangen sogar in dem Augenblicke an zu fürchten, er möchte die nicht genug lieben, die er uns zuvor viel zu sehr zu lieben schien, er möchte sie bey ihrem Worte fassen, der Liebhaber möchte den Despoten wieder annehmen, sobald sich die Liebhaberinn in die Sklavinn schickt, eine kalte Danksagung, daß sie ihn noch zu rechter Zeit von einem so bedenklichen Schritte zurück halten wollen, möchte anstatt einer feurigen Bestätigung seines Entschlusses erfolgen, das gute Kind möchte durch ihre Großmuth wieder auf einmal verlieren, was sie durch muthwillige Vermessenheiten so mühsam gewonnen: doch diese Furcht ist vergebens, und das Stück schließt sich zu unserer völligen Zufriedenheit.

Und

Tant de vertus excitent mes transports.
A ton tour, tu vas me connoitre:
Je t'aime, Soliman; mes tu l'as mérité.
Reprends tes droits, reprends ma liberté;
Sois mon Sultan, mon Heros & mon Maitre.
Tu me soupçonnerois d'injuste vanité.
Va, ne fais rien, que ta loi n'autorise;
Il est des préjugés qu'on ne doit point trahir,
Et je veux un Amant, qui n'ai point à rougir:
Tu vois dans Roxelane une Esclave soumise.

Und nun, was bewog den Favart zu dieser Veränderung? Ist sie blos willkührlich, oder fand er sich durch die besondern Regeln der Gattung, in welcher er arbeitete, dazu verbunden? Warum gab nicht auch Marmontel seiner Erzehlung diesen vergnügendern Ausgang? Ist das Gegentheil von dem, was dort eine Schönheit ist, hier ein Fehler?

Ich erinnere mich, bereits an einem andern Orte angemerkt zu haben, welcher Unterschied sich zwischen der Handlung der aesopischen Fabel und des Drama findet. Was von jener gilt, gilt von jeder moralischen Erzehlung, welche die Absicht hat, einen allgemeinen moralischen Satz zur Intuition zu bringen. Wir sind zufrieden, wenn diese Absicht erreicht wird, und es ist uns gleichviel, ob es durch eine vollständige Handlung, die für sich ein wohlgegründetes Ganze ausmacht, geschiehet oder nicht; der Dichter kann sie abbrechen, wo er will, sobald er sich an seinem Ziele sieht; wegen des Antheils, den wir an dem Schicksale der Personen nehmen, durch welche er sie ausführen läßt, ist er unbekümmert, er hat uns nicht interessiren, er hat uns unterrichten wollen; er hat es lediglich mit unserm Verstande, nicht mit unserm Herzen zu thun, dieses mag befriediget werden, oder nicht, wenn jener nur erleuchtet wird. Das Drama hingegen macht auf eine einzige, bestimmte, aus

seiner Fabel fließende Lehre, keinen Anspruch; es gehet entweder auf die Leidenschaften, welche der Verlauf und die Glücksveränderungen seiner Fabel anzufachen, und zu unterhalten vermögend sind, oder auf das Vergnügen, welches eine wahre und lebhafte Schilderung der Sitten und Charaktere gewähret; und beides erfordert eine gewisse Vollständigkeit der Handlung, ein gewisses befriedigendes Ende, welches wir bey der moralischen Erzehlung nicht vermissen, weil alle unsere Aufmerksamkeit auf den allgemeinen Satz gelenkt wird, von welchem der einzelne Fall derselben ein so einleuchtendes Beyspiel giebt.

Wenn es also wahr ist, daß Marmontel durch seine Erzehlung lehren wollte, die Liebe lasse sich nicht erzwingen, sie müsse durch Nachsicht und Gefälligkeit, nicht durch Ansehen und Gewalt erhalten werden: so hatte er Recht so aufzuhören, wie er aufhört. Die unbändige Roxelane wird durch nichts als Nachgeben gewonnen; was wir dabey von ihrem und des Sultans Charakter denken, ist ihm ganz gleichgültig, mögen wir sie doch immer für eine Närrinn und ihn für nichts bessers halten. Auch hat er gar nicht Ursache, uns wegen der Folge zu beruhigen; es mag uns immer noch so wahrscheinlich seyn, daß den Sultan seine blinde Gefälligkeit bald gereuen werde: was geht das ihn an? Er wollte uns zeigen, was die Gefälligkeit über das

Frauen-

Frauenzimmer überhaupt vermag; er nahm also eines der wildesten; unbekümmert, ob es eine solche Gefälligkeit werth sey, oder nicht.

Allein, als Favart diese Erzehlung auf das Theater bringen wollte, so empfand er bald, daß durch die dramatische Form die Intuition des moralischen Satzes größten Theils verlohren gehe, und daß, wenn sie auch vollkommen erhalten werden könne, das daraus erwachsende Vergnügen doch nicht so groß und lebhaft sey, daß man dabey ein anderes, welches dem Drama wesentlicher ist, entbehren könne. Ich meine das Vergnügen, welches uns eben so rein gedachte als richtig gezeichnete Charaktere gewähren. Nichts beleidiget uns aber, von Seiten dieser, mehr, als der Widerspruch, in welchem wir ihren moralischen Werth oder Unwerth mit der Behandlung des Dichters finden; wenn wir finden, daß sich dieser entweder selbst damit betrogen hat, oder uns wenigstens damit betriegen will, indem er das Kleine auf Stelzen hebet, muthwilligen Thorheiten den Anstrich heiterer Weisheit giebt, und Laster und Ungereimtheiten mit allen betriegerischen Reitzen der Mode, des guten Tons, der feinen Lebensart, der großen Welt ausstaffiret. Je mehr unsere ersten Blicke dadurch geblendet werden, desto strenger verfährt unsere Ueberlegung; das häßliche Gesicht, das wir so schön geschminkt sehen, wird für noch ein-

mal so häßlich erklärt, als es wirklich ist; und der Dichter hat nur zu wählen, ob er von uns lieber für ein Giftmischer oder für einen Blödsinnigen will gehalten seyn. So wäre es dem Favart, so wäre es seinen Charakteren des Solimanns und der Roxelane ergangen; und das empfand Favart. Aber da er diese Charaktere nicht von Anfang ändern konnte, ohne sich eine Menge Theaterspiele zu verderben, die er so vollkommen nach dem Geschmacke seines Parterrs zu seyn urtheilte, so blieb ihn nichts zu thun übrig, als was er that. Nun freuen wir uns, uns an nichts vergnügt zu haben, was wir nicht auch hochachten könnten; und zugleich befriediget diese Hochachtung unsere Neugierde und Besorgniß wegen der Zukunft. Denn da die Illusion des Drama weit stärker ist, als einer bloßen Erzehlung, so interessiren uns auch die Personen in jenem weit mehr, als in dieser, und wir begnügen uns nicht, ihr Schicksal bloß für den gegenwärtigen Augenblick entschieden zu sehen, sondern wir wollen uns auf immer desfalls zufrieden gestellet wissen.

Hamburgische Dramaturgie.

Sechs und dreyßigstes Stück.

Den 1sten September, 1767.

So unstreitig wir aber, ohne die glückliche Wendung, welche Favart am Ende dem Charakter der Roxelane giebt, ihre darauf folgende Krönung nicht anders als mit Spott und Verachtung, nicht anders als den lächerlichen Triumph einer Serva Padrona, würden betrachtet haben; so gewiß, ohne sie, der Kaiser in unsern Augen nichts als ein kläglicher Pimpinello, und die neue Kaiserinn nichts als eine häßliche, verschmitzte Serbinette gewesen wäre, von der wir voraus gesehen hätten, daß sie nun bald dem armen Sultan, Pimpinello dem Zweyten, noch ganz anders mitspielen werde: so leicht und natürlich dünkt uns doch auch diese Wendung selbst; und wir müssen uns wundern, daß sie, dem ohngeachtet, so manchem Dichter nicht beygefallen, und so manche drollige und dem Ansehen nach wirklich komische Erzehlung, in der

dramatischen Form darüber verunglücken müssen.

Zuuu Exempel, die Matrone von Ephesus. Man kennt dieses beissende Mährchen, und es ist unstreitig die bitterste Satyre, die jemals gegen den weiblichen Leichtsinn gemacht worden. Man hat es dem Petron tausendmal nach erzehlt; und da es selbst in der schlechtesten Copie noch immer gefiel, so glaubte man, daß es ein eben so glücklicher Stoff auch für das Theater seyn müsse. Houdar de la Motte, und andere, machten den Versuch; aber ich berufe mich auf jedes feinere Gefühl, wie dieser Versuch ausgefallen. Der Charakter der Matrone, der in der Erzehlung ein nicht unangenehmes höhnisches Lächeln über die Vermessenheit der ehelichen Liebe erweckt, wird in dem Drama eckel und gräßlich. Wir finden hier die Ueberredungen, deren sich der Soldat gegen sie bedienet, bey weitem nicht so fein und dringend und siegend, als wir sie uns dort vorstellen. Dort bilden wir uns ein empfindliches Weibchen ein, dem es mit seinem Schmerze wirklich Ernst ist, das aber den Versuchungen und ihrem Temperamente unterliegt; ihre Schwäche dünkt uns die Schwäche des ganzen Geschlechts zu seyn; wir fassen also keinen besondern Haß gegen sie; was sie thut, glauben wir, würde ungefehr jede Frau gethan haben; selbst ihren Einfall, den lebendigen Liebhaber ver-

vermittelst des todten Mannes zu retten, glauben wir ihr, des Sinnreichen und der Besonnenheit wegen, verzeihen zu müssen; oder vielmehr eben das Sinnreiche dieses Einfalls bringt uns auf die Vermuthung, daß er wohl auch nur ein bloßer Zusatz des hämischen Erzehlers sey, der sein Mährchen gern mit einer recht giftigen Spitze schliessen wollen. Aber in dem Drama findet diese Vermuthung nicht Statt; was wir dort nur hören, daß es geschehen sey, sehen wir hier wirklich geschehen; woran wir dort noch zweifeln können, davon überzeugt uns unser eigener Sinn hier zu unwidersprechlich; bey der bloßen Möglichkeit ergötzte uns das Sinnreiche der That, bey ihrer Wirklichkeit sehen wir bloß ihre Schwärze; der Einfall vergnügte unsern Witz, aber die Ausführung des Einfalls empört unsere ganze Empfindlichkeit; wir wenden der Bühne den Rücken, und sagen mit dem Lykas beym Petron, auch ohne uns in dem besondern Falle des Lykas zu befinden: Si justus Imperator fuisset, debuit patrisfamiliæ corpus in monimentum referre, mulierem affigere cruci. Und diese Strafe scheinet sie uns um so viel mehr zu verdienen, je weniger Kunst der Dichter bey ihrer Verführung angewendet; denn wir verdammen sodann in ihr nicht das schwache Weib überhaupt, sondern ein vorzüglich leichtsinniges, lüderliches Weibs-

stück insbesondere. — Kurz, die petronische Fabel glücklich auf das Theater zu bringen, müßte sie den nehmlichen Ausgang behalten, und auch nicht behalten; müßte die Matrone so weit gehen, und auch nicht so weit gehen. — Die Erklärung hierüber anderwärts!

Den sieben und dreyßigsten Abend (Sonnabends, den 4ten Julius,) wurden Nanine und der Advokat Patelin wiederholt.

Den acht und dreyßigsten Abend (Dienstags, den 7ten Julius,) ward die Merope des Herrn von Voltaire aufgeführt.

Voltaire verfertigte dieses Trauerspiel auf Veranlassung der Merope des Maffei; vermuthlich im Jahr 1737, und vermuthlich zu Cirey, bey seine Uranía, der Marquise du Chatelet. Denn schon im Jenner 1738 lag die Handschrift davon zu Paris bey dem Pater Brumoy, der als Jesuit, und als Verfasser des Theatre des Grecs, am geschicktesten war, die besten Vorurtheile dafür einzuflössen, und die Erwartung der Hauptstadt diesen Vorurtheilen gemäß zu stimmen. Brumoy zeigte sie den Freunden des Verfassers, und unter andern mußte er sie auch dem alten Vater Tournemine schicken, der, sehr geschmeichelt, von seinem lieben Sohne Voltaire über ein Trauerspiel, über eine Sache, wovon er eben nicht viel verstand,

um

um Rath gefragt zu werden, ein Briefchen voller Lobeserhebungen an jenen darüber zurückschrieb, welches nachher, allen unberufenen Kunstrichtern zur Lehre nnd zur Warnung, jederzeit dem Stücke selbst vorgedruckt worden. Es wird darinn für eines von den vollkommensten Trauerspielen, für ein wahres Muster erklärt, und wir können uns nunmehr ganz zufrieden geben, daß das Stück des Euripides gleichen Inhalts verlohren gegangen; oder vielmehr, dieses ist nun nicht länger verlohren, Voltaire hat es uns wieder hergestellt.

So sehr hierdurch nun auch Voltaire beruhiget seyn mußte, so schien er sich doch mit der Vorstellung nicht übereilen zu wollen; welche erst im Jahre 1743 erfolgte. Er genoß von seiner staatsklugen Verzögerung auch alle die Früchte, die er sich nur immer davon versprechen konnte. Merope fand den ausserordentlichsten Beyfall, und das Parterr erzeigte dem Dichter eine Ehre, von der man noch zur Zeit kein Exempel gehabt hatte. Zwar begegnete ehedem das Publikum auch dem großen Corneille sehr vorzüglich; sein Stuhl auf dem Theater ward beständig frey gelassen, wenn der Zulauf auch noch so groß war, und wenn er kam, so stand jedermann auf; eine Distinction, deren in Frankreich nur die Prinzen vom Geblüte gewürdiget werden. Corneille ward im Theater wie in sei-

nem Hause angesehen; und wenn der Hausherr erscheinet, was ist billiger, als daß ihm die Gäste ihre Höflichkeit bezeigen? Aber Voltairen wiederfuhr noch ganz etwas anders: das Parterr ward begierig den Mann von Angesicht zu kennen, den es so sehr bewundert hatte; wie die Vorstellung also zu Ende war, verlangte es ihn zu sehen, und rufte, und schrie und lermte, bis der Herr von Voltaire heraustreten, und sich begaffen und beklatschen lassen mußte. Ich weiß nicht, welches von beiden mich hier mehr befremdet hätte, ob die kindische Neugierde des Publikums, oder die eitele Gefälligkeit des Dichters. Wie denkt man denn, daß ein Dichter aussieht? Nicht wie andere Menschen? Und wie schwach muß der Eindruck seyn, den das Werk gemacht hat, wenn man in eben dem Augenblicke auf nichts begieriger ist, als die Figur des Meisters dagegen zu halten? Das wahre Meisterstück, dünkt mich, erfüllet uns so ganz mit sich selbst, daß wir des Urhebers darüber vergessen; daß wir es nicht als das Produkt eines einzeln Wesens, sondern der allgemeinen Natur betrachten. Young sagt von der Sonne, es wäre Sünde in den Heiden gewesen, sie nicht anzubeten. Wenn Sinn in dieser Hyperbel liegt, so ist es dieser: der Glanz, die Herrlichkeit der Sonne ist so groß, so überschwenglich, daß es dem rohern Menschen zu

verzeihen, daß es sehr natürlich war, wenn er sich keine größere Herrlichkeit, keinen Glanz denken konnte, von dem jener nur ein Abglanz sey, wenn er sich also in der Bewunderung der Sonne so sehr verlohr, daß er an den Schöpfer der Sonne nicht dachte. Ich vermuthe, die wahre Ursache, warum wir so wenig Zuverläßiges von der Person und den Lebensumständen des Homers wissen, ist die Vortrefflichkeit seiner Gedichte selbst. Wir stehen voller Erstaunen an dem breiten rauschenden Flusse, ohne an seine Quelle im Gebirge zu denken. Wir wollen es nicht wissen, wir finden unsere Rechnung dabey, es zu vergessen, daß Homer, der Schulmeister in Smyrna, Homer, der blinde Bettler, eben der Homer ist, welcher uns in seinen Werken so entzücket. Er bringt uns unter Götter und Helden; wir müßten in dieser Gesellschaft viel Langeweile haben, um uns nach dem Thürsteher so genau zu erkundigen, der uns hereingelassen. Die Täuschung muß sehr schwach seyn, man muß wenig Natur, aber desto mehr Künsteley empfinden, wenn man so neugierig nach dem Künstler ist. So wenig schmeichelhaft also im Grunde für einen Mann von Genie das Verlangen des Publikums, ihn von Person zu kennen, seyn müßte: (und was hat er dabey auch wirklich vor dem ersten dem besten Murmelthiere voraus, welches der Pöbel

gese-

gesehen zu haben, eben so begierig ist?) so wohl scheinet sich doch die Eitelkeit der französischen Dichter dabey befunden zu haben. Denn da das Pariser Parterr sahe, wie leicht ein Voltaire in diese Falle zu locken sey, wie zahm und geschmeidig so ein Mann durch zweydeutige Caressen werden könne: so machte es sich dieses Vergnügen öftrer, und selten ward nachher ein neues Stück aufgeführt, dessen Verfasser nicht gleichfalls hervor mußte, und auch ganz gern hervor kam. Von Voltairen bis zum Marmontel, und vom Marmontel bis tief herab zum Cordier, haben fast alle an diesem Pranger gestanden. Wie manches Armesündergesichte muß darunter gewesen seyn! Der Posse gieng endlich so weit, daß sich die Ernsthaftern von der Nation selbst darüber ärgerten. Der sinnreiche Einfall des weisen Polichinell ist bekannt. Und nur erst ganz neulich war ein junger Dichter kühn genug, das Parterr vergebens nach sich rufen zu lassen. Er erschien durchaus nicht; sein Stück war mittelmäßig, aber dieses sein Betragen desto braver und rühmlicher. Ich wollte durch mein Beyspiel einen solchen Uebelstand lieber abgeschaft, als durch zehn Meropen ihn veranlaßt haben.

Ham:

Hamburgische Dramaturgie.

Sieben und dreyßigstes Stück.

Den 4ten September, 1767.

Ich habe gesagt, daß Voltairens Merope durch die Merope des Maffei veranlasset worden. Aber veranlasset, sagt wohl zu wenig: denn jene ist ganz aus dieser entstanden; Fabel und Plan und Sitten gehören dem Maffei; Voltaire würde ohne ihn gar keine, oder doch sicherlich eine ganz andere Merope geschrieben haben.

Also, um die Copie des Franzosen richtig zu beurtheilen, müssen wir zuvörderst das Original des Italieners kennen lernen; und um das poetische Verdienst des letztern gehörig zu schätzen, müssen wir vor allen Dingen einen Blick auf die historischen Facta werfen, auf die er seine Fabel gegründet hat.

Maffei selbst fasset diese Facta, in der Zueignungsschrift seines Stückes, folgender Gestalt zusammen. „Daß, einige Zeit nach der Erobe-

rung von Troja, als die Herakliden, d. i. die Nachkommen des Herkules, sich in Peloponnesus wieder festgesetzet, dem Kresphont das Messenische Gebiete durch das Loos zugefallen; daß die Gemahlinn dieses Kresphonts Merope geheissen; daß Kresphont, weil er dem Volke sich allzu günstig erwiesen, von den Mächtigern des Staats, mit sammt seinen Söhnen umgebracht worden, den jüngsten ausgenommen, welcher auswärts bey einem Anverwandten seiner Mutter erzogen ward; daß dieser jüngste Sohn, Namens Aepytus, als er erwachsen, durch Hülfe der Arkader und Dorier, sich des väterlichen Reiches wieder bemächtiget, und den Tod seines Vaters an dessen Mördern gerächet habe: dieses erzehlet Pausanias. Daß, nachdem Kresphont mit seinen zwey Söhnen umgebracht worden, Polyphont, welcher gleichfalls aus dem Geschlechte der Herakliden war, die Regierung an sich gerissen; daß dieser die Merope gezwungen, seine Gemahlinn zu werden; daß der dritte Sohn, den die Mutter in Sicherheit bringen lassen, den Tyrannen nachher umgebracht und das Reich wieder erobert habe: dieses berichtet Apollodorus. Daß Merope selbst den geflüchteten Sohn unbekannter Weise tödten wollen; daß sie aber noch in dem Augenblicke von einem alten Diener daran verhindert worden, welcher ihr entdeckt, daß der, den sie für den Mörder

ihres

ihres Sohnes halte, ihr Sohn selbst sey; daß der nun erkannte Sohn bey einem Opfer Gelegenheit gefunden, den Polyphont hinzurichten: dieses meldet Hyginus, bey dem Aepytus aber den Namen Telephontes führet.„

Es wäre zu verwundern, wenn eine solche Geschichte, die so besondere Glückswechsel und Erkennungen hat, nicht schon von den alten Tragicis wäre genutzt worden. Und was sollte sie nicht? Aristoteles, in seiner Dichtkunst, gedenkt eines Kresphontes, in welchem Merope ihren Sohn erkenne, eben da sie im Begriffe sey, ihn als den vermeinten Mörder ihres Sohnes umzubringen; und Plutarch, in seiner zweyten Abhandlung vom Fleischessen, zielet ohne Zweifel auf eben dieses Stück, (*) wenn er sich auf die Bewegung beruft, in welcher das ganze Theater gerathe, indem Merope die Art gegen ihren Sohn erhebet, und auf die Furcht, die jeden Zuschauer befalle, daß der Streich geschehen werde, ehe der alte Diener dazu kommen könne.

(*) Dieses vorausgesetzt, (wie man es denn wohl sicher voraussetzen kann, weil es bey den alten Dichtern nicht gebräuchlich, und auch nicht erlaubt war, einander solche eigene Situationen abzustehlen,) würde sich an der angezogenen Stelle des Plutarchs ein Fragment des Euripides finden, welches Josua Barnes nicht mitgenommen hätte, und ein neuer Herausgeber des Dichters nutzen könnte.

Aristoteles erwähnet dieses Kresphonts zwar ohne Namen des Verfassers; da wir aber, bey dem Cicero und mehrern Alten, einen Kresphont des Euripides angezogen finden, so wird er wohl kein anderes, als das Werk dieses Dichters gemeinet haben.

Der Pater Tournemine sagt in dem obgedachten Briefe: „Aristoteles, dieser weise Gesetzgeber des Theaters, hat die Fabel der Merope in die erste Klasse der tragischen Fabeln „gesetzt (a mis ce sujet au premier rang „des sujets tragiques.) Euripides hatte sie „behandelt, und Aristoteles meldet, daß, so oft „der Kresphont des Euripides auf dem Theater „des witzigen Athens vorgestellet worden, dieses an tragische Meisterstücke so gewöhnte „Volk ganz ausserordentlich sey betroffen, gerührt und entzückt worden.„ — Hübsche Phrases, aber nicht viel Wahrheit! Der Pater irret sich in beiden Punkten. Bey dem letztern hat er den Aristoteles mit dem Plutarch vermengt, und bey dem erstern den Aristoteles nicht recht verstanden. Jenes ist eine Kleinigkeit, aber über dieses verlohnet es der Mühe, ein Paar Worte zu sagen, weil mehrere den Aristoteles eben so unrecht verstanden haben.

Die Sache verhält sich, wie folget. Aristoteles untersucht, in dem vierzehnten Kapitel seiner Dichtkunst, durch was eigentlich für Begeben-

gebenheiten Schrecken und Mitleid erreget wer-
de. Alle Begebenheiten, sagt er, müssen ent-
weder unter Freunden, oder unter Feinden,
oder unter gleichgültigen Personen vorgehen.
Wenn ein Feind seinen Feind tödtet, so erweckt
weder der Anschlag noch die Ausführung der
That sonst weiter einiges Mitleid, als das all-
gemeine, welches mit dem Anblicke des Schmerz-
lichen und Verderblichen überhaupt, verbunden
ist. Und so ist es auch bey gleichgültigen Per-
sonen. Folglich müssen die tragischen Begeben-
heiten sich unter Freunden eräugnen; ein Bru-
der muß den Bruder, ein Sohn den Vater,
eine Mutter den Sohn, ein Sohn die Mutter
tödten, oder tödten wollen, oder sonst auf eine
empfindliche Weise mißhandeln, oder mißhan-
deln wollen. Dieses aber kann entweder mit,
oder ohne Wissen und Vorbedacht geschehen;
und da die That entweder vollführt oder nicht
vollführt werden muß: so entstehen daraus vier
Klassen von Begebenheiten, welche den Absich-
ten des Trauerspiels mehr oder weniger entspre-
chen. Die erste: wenn die That wissentlich,
mit völliger Kenntniß der Person, gegen welche
sie vollzogen werden soll, unternommen, aber
nicht vollzogen wird. Die zweyte: wenn sie
wissentlich unternommen, und wirklich vollzogen
wird. Die dritte: wenn die That unwissend,
ohne Kenntniß des Gegenstandes, unternom-

men und vollzogen wird, und der Thäter die Person, an der er sie vollzogen, zu spät kennen lernet. Die vierte: wenn die unwissend unternommene That nicht zur Vollziehung gelangt, indem die darein verwickelten Personen einander noch zur rechten Zeit erkennen. Von diesen vier Klassen giebt Aristoteles der letztern den Vorzug; und da er die Handlung der Merope, in dem Kresphont, davon zum Beyspiele anführet: so haben Tournemine, und andere, dieses so angenommen, als ob er dadurch die Fabel dieses Trauerspiels überhaupt von der vollkommensten Gattung tragischer Fabeln zu seyn erkläre.

Indeß sagt doch Aristoteles kurz zuvor, daß eine gute tragische Fabel sich nicht glücklich, sondern unglücklich enden müsse. Wie kann dieses beides bey einander bestehen? Sie soll sich unglücklich enden, und gleichwohl läuft die Begebenheit, welche er nach jener Klassification allen andern tragischen Begebenheiten vorziehet, glücklich ab. Widerspricht sich nicht also der große Kunstrichter offenbar?

Victorius, sagt Dacier, sey der einzige, welcher diese Schwierigkeit gesehen; aber da er nicht verstanden, was Aristoteles eigentlich in dem ganzen vierzehnten Kapitel gewollt; so habe er auch nicht einmal den geringsten Versuch gewagt, sie zu heben. Aristoteles, meinet Dacier, rede dort gar nicht von der Fabel überhaupt, sondern wolle nur lehren, auf wie mancherley Art der Dichter tragische Begeben-

heiten

heiten behandeln könne, ohne das Wesentliche, was die Geschichte davon meldet, zu verändern, und welche von diesen Arten die beste sey. Wenn z. E. die Ermordung der Klytemnestra durch den Orest, der Inhalt des Stückes seyn sollte, so zeige sich, nach dem Aristoteles, ein vierfacher Plan, diesen Stoff zu bearbeiten, nehmlich entweder als eine Begebenheit der erstern, oder der zweyten, oder der dritten, oder der vierten Klasse; der Dichter müsse nun überlegen, welcher hier der schicklichste und beste sey. Diese Ermordung als eine Begebenheit der erstern Klasse zu behandeln, finde darum nicht Statt: weil sie nach der Historie wirklich geschehen müsse, und durch den Orest geschehen müsse. Nach der zweyten, darum nicht: weil sie zu gräßlich sey. Nach der vierten, darum nicht: weil Klytemnestra dadurch abermals gerettet würde, die doch durchaus nicht gerettet werden solle. Folglich bleibe ihm nichts, als die dritte Klasse übrig.

Die dritte! Aber Aristoteles giebt ja der vierten den Vorzug; und nicht blos in einzeln Fällen, nach Maasgebung der Umstände, sondern überhaupt. Der ehrliche Dacier macht es öftrer so: Aristoteles behält bey ihm Recht, nicht weil er Recht hat, sondern weil er Aristoteles ist. Indem er auf der einen Seite eine Blöße von ihm zu decken glaubt, macht er ihm auf einer andern eine eben so schlimme. Wenn nun der Gegner die Besonnenheit hat, anstatt nach jener, in diese zu stossen: so ist es ja doch um die Untrüglichkeit seines Alten geschehen, an der ihm, im Grunde, noch mehr als an der Wahrheit selbst zu liegen scheinet. Wenn so viel auf die Uebereinstimmung der Geschichte ankömmt, wenn der Dichter allgemein bekannte Dinge aus ihr, zwar lindern, aber nie gänzlich verändern darf: wird es unter die-

sen nicht auch solche geben, die durchaus nach dem ersten oder zweyten Plane behandelt werden müssen? Die Ermordung der Klytemnestra müßte eigentlich nach dem zweyten vorgestellet werden; denn Orestes hat sie wissentlich und vorsetzlich vollzogen: der Dichter aber kann den dritten wählen, weil dieser tragischer ist, und der Geschichte doch nicht geradezu widerspricht. Gut, es sey so: aber z. E. Medea, die ihre Kinder ermordet? Welchen Plan kann hier der Dichter anders einschlagen, als den zweyten? Denn sie muß sie umbringen, und sie muß sie wissentlich umbringen; beides ist aus der Geschichte gleich allgemein bekannt. Was für eine Rangordnung kann also unter diesen Planen Statt finden? Der in einem Falle der vorzüglichste ist, kömmt in einem andern gar nicht in Betrachtung. Oder um den Dacier noch mehr einzutreiben: so mache man die Anwendung, nicht auf historische, sondern auf blos erdichtete Begebenheiten. Gesetzt, die Ermordung der Klytemnestra wäre von dieser letztern Art, und es hätte den Dichter frey gestanden, sie vollziehen oder nicht vollziehen zu lassen, sie mit oder ohne völlige Kenntniß vollziehen zu lassen. Welchen Plan hätte er dann wählen müssen, um eine so viel als möglich vollkommene Tragödie daraus zu machen? Dacier sagt selbst: den vierten; denn wenn er ihm den dritten vorziehe, so geschähe es blos aus Achtung gegen die Geschichte. Den vierten also? Den also, welcher sich glücklich schließt? Aber die besten Tragödien, sagt eben der Aristoteles, der diesem vierten Plane den Vorzug vor allen ertheilet, sind ja die, welche sich unglücklich schliessen? Und das ist ja eben der Widerspruch, den Dacier heben wollte. Hat er ihn denn also gehoben? Bestätiget hat er ihn vielmehr.

Ham:

Hamburgische Dramaturgie.

Acht und dreyßigstes Stück.

Den 8ten September, 1767.

Ich bin es auch nicht allein, dem die Auslegung des Dacier keine Genüge leistet. Unsern deutschen Uebersetzer der Aristotelischen Dichtkunst, (*) hat sie eben so wenig befriediget. Er trägt seine Gründe dagegen vor, die zwar nicht eigentlich die Ausflucht des Dacier bestreiten, aber ihn doch sonst erheblich genug dünken, um seinen Autor lieber gänzlich im Stiche zu lassen, als einen neuen Versuch zu wagen, etwas zu retten, was nicht zu retten sey. „Ich überlasse, schließt er, einer tiefern „Einsicht, diese Schwierigkeiten zu heben; ich „kann kein Licht zu ihrer Erklärung finden, und „scheinet mir wahrscheinlich, daß unser Philo„soph dieses Kapitel nicht mit seiner gewöhnli„chen Vorsicht durchgedacht habe.„

Ich

(*) Herrn Curtius. S. 214.

Ich bekenne, daß mir dieses nicht sehr wahrscheinlich scheinet. Eines offenbaren Widerspruchs macht sich ein Aristoteles nicht leicht schuldig. Wo ich dergleichen bey so einem Manne zu finden glaube, setze ich das größere Mißtrauen lieber in meinen, als in seinen Verstand. Ich verdoppele meine Aufmerksamkeit, ich überlese die Stelle zehnmal, und glaube nicht eher, daß er sich widersprochen, als bis ich aus dem ganzen Zusammenhange seines Systems ersehe, wie und wodurch er zu diesem Widerspruche verleitet worden. Finde ich nichts, was ihn dazu verleiten können, was ihm diesen Widerspruch gewissermaaßen unvermeidlich machen müssen, so bin ich überzeugt, daß er nur anscheinend ist. Denn sonst würde er dem Verfasser, der seine Materie so oft überdenken müssen, gewiß am ersten aufgefallen seyn, und nicht mir ungeübterm Leser, der ich ihn zu meinem Unterrichte in die Hand nehme. Ich bleibe also stehen, verfolge den Faden seiner Gedanken zurück, ponderire ein jedes Wort, und sage mir immer: Aristoteles kann irren, und hat oft geirret; aber daß er hier etwas behaupten sollte, wovon er auf der nächsten Seite gerade das Gegentheil behauptet, das kann Aristoteles nicht. Endlich findet sichs auch.

Doch ohne weitere Umstände; hier ist die Erklärung, an welcher Herr Curtius verzweifelt. —

Auf

Auf die Ehrr einer tiefern Einsicht mache ich desfalls keinen Anspruch. Ich will mich mit der Ehre einer größern Bescheidenheit gegen einen Philosophen, wie Aristoteles, begnügen.

Nichts empfiehlt Aristoteles dem tragischen Dichter mehr, als die gute Abfassung der Fabel; und nichts hat er ihm durch mehrere und feinere Bemerkungen zu erleichtern gesucht, als eben diese. Denn die Fabel ist es, die den Dichter vornehmlich zum Dichter macht: Sitten, Gesinnungen und Ausdruck werden zehnen gerathen, gegen einen, der in jener untadelhaft und vortrefflich ist. Er erklärt aber die Fabel durch die Nachahmung einer Handlung, πραξεως; und eine Handlung ist ihm eine Verknüpfung von Begebenheiten, συνθεσις πραγματων. Die Handlung ist das Ganze, die Begebenheiten sind die Theile dieses Ganzen: und so wie die Güte eines jeden Ganzen, auf der Güte seiner einzeln Theile und deren Verbindung beruhet, so ist auch die tragische Handlung mehr oder weniger vollkommen, nach dem die Begebenheiten, aus welchen sie bestehet, jede für sich und alle zusammen, den Absichten der Tragödie mehr oder weniger entsprechen. Nun bringt Aristoteles alle Begebenheiten, welche in der tragischen Handlung Statt haben können, unter drey Hauptstücke: des Glückswechsels, περιπετειας; der Erkennung, ἀναγνωρισμα; und des Lei-

dens, πάθος. Was er unter den beiden erstern versteht, zeigen die Worte genugsam; unter dem dritten aber faßt er alles zusammen, was den handelnden Personen verderbliches und schmerzliches wiederfahren kann; Tod, Wunden, Martern und dergleichen. Jene, der Glückswechsel und die Erkennung, sind das, wodurch sich die verwickelte Fabel, μυθος πεπλεγμενος, von der einfachen, ἁπλῶ, unterscheidet; sie sind also keine wesentliche Stücke der Fabel; sie machen die Handlung nur mannichfaltiger, und dadurch schöner und interessanter; aber eine Handlung kann auch ohne sie ihre völlige Einheit und Rundung und Größe haben. Ohne das dritte hingegen läßt sich gar keine tragische Handlung denken; Arten des Leidens, πάθη, muß jedes Trauerspiel haben, die Fabel desselben mag einfach oder verwickelt seyn; denn sie gehen geradezu auf die Absicht des Trauerspiels, auf die Erregung des Schreckens und Mitleids; dahingegen nicht jeder Glückswechsel, nicht jede Erkennung, sondern nur gewisse Arten derselben diese Absicht erreichen, sie in einem höhern Grade erreichen helfen, andere aber ihr mehr nachtheilig als vortheilhaft sind. Indem nun Aristoteles, aus diesem Gesichtspunkte, die verschiednen unter drey Hauptstücke gebrachten Theile der tragischen Handlung, jeden insbesondere betrachtet, und untersuchet, welches

ches der beste Glückswechsel, welches die beste Erkennung, welches die beste Behandlung des Leidens sey: so findet sich in Ansehung des erstern, daß derjenige Glückswechsel der beste, das ist, der fähigste, Schrecken und Mitleid zu erwecken und zu befördern, sey, welcher aus dem Bessern in das Schlimmere geschieht; und in Ansehung der letztern, daß diejenige Behandlung des Leidens die beste in dem nehmlichen Verstande sey, wenn die Personen, unter welchen das Leiden bevorstehet, einander nicht kennen, aber in eben dem Augenblicke, da dieses Leiden zur Wirklichkeit gelangen soll, einander kennen lernen, so daß es dadurch unterbleibt.

Und dieses soll sich widersprechen? Ich verstehe nicht, wo man die Gedanken haben muß, wenn man hier den geringsten Widerspruch findet. Der Philosoph redet von verschiedenen Theilen: warum soll denn das, was er von diesem Theile behauptet, auch von jenem gelten müssen? Ist denn die möglichste Vollkommenheit des einen, nothwendig auch die Vollkommenheit des andern? Oder ist die Vollkommenheit eines Theils auch die Vollkommenheit des Ganzen? Wenn der Glückswechsel und das, was Aristoteles unter dem Worte Leiden begreift, zwey verschiedene Dinge sind, wie sie es sind, warum soll sich nicht ganz etwas Verschiedenes von ihnen sagen lassen? Oder ist es unmög-

lich, daß ein Ganzes Theile von entgegen gesetzten Eigenschaften haben kann? Wo sagt Aristoteles, daß die beste Tragödie nichts als die Vorstellung einer Veränderung des Glückes in Unglück sey? Oder, wo sagt er, daß die beste Tragödie auf nichts, als auf die Erkennung dessen, hinauslaufen müsse, an dem eine grausam widernatürliche That verübet werden sollen? Er sagt weder das eine noch das andere von der Tragödie überhaupt, sondern jedes von einem besondern Theile derselben, welcher dem Ende mehr oder weniger nahe liegen, welcher auf den andern mehr oder weniger Einfluß, und auch wohl gar keinen, haben kann. Der Glückswechsel kann sich mitten in dem Stücke eräugnen, und wenn er schon bis an das Ende fortdauert, so macht er doch nicht selbst das Ende: so ist z. E. der Glückswechsel im Oedip, der sich bereits zum Schlusse des vierten Akts äußert, zu dem aber noch mancherley Leiden (παθη) hinzukommen, mit welchen sich eigentlich das Stück schliesset. Gleichfalls kann das Leiden mitten in dem Stücke zur Vollziehung gelangen sollen, und in dem nehmlichen Augenblicke durch die Erkennung hintertrieben werden, so daß durch diese Erkennung das Stück nichts weniger als geendet ist; wie in der zweyten Iphigenia des Euripides, wo Orestes, auch schon in dem vierten Akte, von seiner Schwester, die ihn aufzuopfern im Begriffe ist, erkannt wird.

wird. Und wie vollkommen wohl jener tragischste Glückswechsel mit der tragischsten Behandlung des Leidens sich in einer und eben derselben Fabel verbinden lasse, kann man an der Merope selbst zeigen. Sie hat die letztere; aber was hindert es, daß sie nicht auch die erstere haben könnte, wenn nehmlich Merope, nachdem sie ihren Sohn unter dem Dolche erkannt, durch ihre Beeiferung, ihn nunmehr auch wider den Polyphont zu schützen, entweder ihr eigenes oder dieses geliebten Sohnes Verderben beförderte? Warum könnte sich dieses Stück nicht eben sowohl mit dem Untergange der Mutter, als des Tyrannen schliessen? Warum sollte es einem Dichter nicht frey stehen können, um unser Mitleiden gegen eine so zärtliche Mutter auf das höchste zu treiben, sie durch ihre Zärtlichkeit selbst unglücklich werden zu lassen? Oder warum sollte es ihm nicht erlaubt seyn, den Sohn, den er der frommen Rache seiner Mutter entrissen, gleichwohl den Nachstellungen des Tyrannen unterliegen zu lassen? Würde eine solche Merope, in beiden Fällen, nicht wirklich die beiden Eigenschaften des besten Trauerspiels verbinden, die man bey dem Kunstrichter so widersprechend findet?

Ich merke wohl, was das Mißverständniß veranlasset haben kann. Man hat sich einen Glückswechsel aus dem Bessern in das Schlimmere nicht

ohne

ohne Leiden, und das durch die Erkennung verhinderte Leiden nicht ohne Glückswechsel denken können. Gleichwohl kann beides gar wohl ohne das andere seyn; nicht zu erwähnen, daß auch nicht beides eben die nehmliche Person treffen muß, und wenn es die nehmliche Person trift, daß eben nicht beides sich zu der nehmlichen Zeit eräugnen darf, sondern eines auf das andere folgen, eines durch das andere verursachet werden kann. Ohne dieses zu überlegen, hat man nur an solche Fälle und Fabeln gedacht, in welchen beide Theile entweder zusammen fliessen, oder der eine den andern nothwendig ausschließt. Daß es dergleichen giebt, ist unstreitig. Aber ist der Kunstrichter deswegen zu tadeln, der seine Regeln in der möglichsten Allgemeinheit abfaßt, ohne sich um die Fälle zu bekümmern, in welchen seine allgemeinen Regeln in Collision kommen, und eine Vollkommenheit der andern aufgeopfert werden muß? Setzet ihn eine solche Collision mit sich selbst in Widerspruch? Er sagt: dieser Theil der Fabel, wenn er seine Vollkommenheit haben soll, muß von dieser Beschaffenheit seyn; jener von einer andern, und ein dritter wiederum von einer andern. Aber wo hat er gesagt, daß jede Fabel diese Theile alle nothwendig haben müsse? Genug für ihn, daß es Fabeln giebt, die sie alle haben können. Wenn eure Fabel aus der Zahl dieser glücklichen nicht ist; wenn sie euch nur den besten Glückswechsel, oder nur die beste Behandlung des Leidens erlaubt: so untersuchet, bey welchem von beiden ihr am besten überhaupt fahren würdet, und wählet. Das ist es alles!

Hamburgische Dramaturgie.

Neun und dreyßigstes Stück.

Den 11ten September, 1767.

Am Ende zwar mag sich Aristoteles widersprochen, oder nicht widersprochen haben; Tournemine mag ihn recht verstanden, oder nicht recht verstanden haben: die Fabel der Merope ist weder in dem einen, noch in dem andern Falle, so schlechterdings für eine vollkommene tragische Fabel zu erkennen. Denn hat sich Aristoteles widersprochen, so behauptet er eben sowohl gerade das Gegentheil von ihr, und es muß erst untersucht werden, wo er das gröfsere Recht hat, ob dort oder hier. Hat er sich aber, nach meiner Erklärung, nicht widersprochen, so gilt das Gute, was er davon sagt, nicht von der ganzen Fabel, sondern nur von einem einzeln Theile derselben. Vielleicht war der Mißbrauch seines Ansehens bey dem Pater Tournemine auch nur ein bloßer Jesuiterkniff, um uns mit guter Art zu verstehen zu geben, daß

eine so vollkommene Fabel von einem so großen Dichter, als Voltaire, bearbeitet, nothwendig ein Meisterstück werden müssen.

Doch Tournemine und Tournemine — Ich fürchte, meine Leser werden fragen: „Wer ist „denn dieser Tournemine? Wir kennen keinen „Tournemine.„ Denn viele dürften ihn wirklich nicht kennen; und manche dürften so fragen, weil sie ihn gar zu gut kennen; wie Montesquieu. (*)

Sie belieben also, anstatt des Pater Tournemine, den Herrn von Voltaire selbst zu substituiren. Denn auch er sucht uns, von dem verlohrnen Stücke des Euripides, die nehmlichen irrigen Begriffe zu machen. Auch er sagt, daß Aristoteles in seiner unsterblichen Dichtkunst nicht anstehe, zu behaupten, daß die Erkennung der Merope und ihres Sohnes der interessanteste Augenblick der ganzen griechischen Bühne sey. Auch er sagt, daß Aristoteles diesem Coup de Théatre den Vorzug vor allen andern ertheile. Und vom Plutarch versichert er uns gar, daß er dieses Stück des Euripides für das rührendste von allen Stücken desselben gehalten habe. (**)

Die-

(*) Lettres familières.

(**) Aristote, dans sa Poëtique immortelle, ne balance pas à dire que la reconnoissance de Merope & de son fils étaient le moment le plus intereſſant de toute la scène Grecque.

Dieses letztere ist nun gänzlich aus der Luft gegriffen. Denn Plutarch macht von dem Stücke, aus welchem er die Situation der Merope anführt, nicht einmal den Titel namhaft; er sagt weder wie es heißt, noch wer der Verfasser desselben sey; geschweige, daß er es für das rührendste von allen Stücken des Euripides erkläre.

Aristoteles soll nicht anstehen, zu behaupten, daß die Erkennung der Merope und ihres Sohnes der interessanteste Augenblick der ganzen griechischen Bühne sey! Welche Ausdrücke: nicht anstehen, zu behaupten! Welche Hyperbel: der interessanteste Augenblick, der ganzen griechischen Bühne! Sollte man hieraus nicht schliessen: Aristoteles gehe mit Fleiß alle interessante Augenblicke, welche ein Trauerspiel haben könne, durch, vergleiche einen mit dem andern, wiege die verschiedenen Beyspiele, die er von jedem insbesondere bey allen, oder wenigstens den vornehmsten Dichtern gefunden, unter ein-

que. Il donnait à ce coup de Théatre la preferance sur tous les autres. Plutarque dit que les Grecs, ce peuple si sensible, fremissaient de crainte que le vieillard, qui devait arrêter le bras de Merope, n'arrivât pas assez-tot. Cette piéce, qu'on jouait de son tems, & dont il nous reste tres peu de fragmens, lui paraissait la plus touchante de toutes les tragedies d'Euripide &c. Lettre à Mr. Maffei.

ander ab, und thue endlich so dreist als sicher den Ausspruch für diesen Augenblick bey dem Euripides. Gleichwohl ist es nur eine einzelne Art von interessanten Augenblicken, wovon er ihn zum Beyspiele anführet; gleichwohl ist er nicht einmal das einzige Beyspiel von dieser Art. Denn Aristoteles fand ähnliche Beyspiele in der Iphigenia, wo die Schwester den Bruder, und in der Helle, wo der Sohn die Mutter erkennet, eben da die erstern im Begriffe sind, sich gegen die andern zu vergehen.

Das zweyte Beyspiel von der Iphigenia ist wirklich aus dem Euripides; und wenn, wie Dacier vermuthet, auch die Helle ein Werk dieses Dichtees gewesen: so wäre es doch sonderbar, daß Aristoteles alle drey Beyspiele von einer solchen glücklichen Erkennung gerade bey demjenigen Dichter gefunden hätte, der sich der unglücklichen Peripetie am meisten bediente. Warum zwar sonderbar? Wir haben ja gesehen, daß die eine die andere nicht ausschließt; und obschon in der Iphigenia die glückliche Erkennung auf die unglückliche Peripetie folgt, und das Stück überhaupt also glücklich sich endet: wer weiß, ob nicht in den beiden andern eine unglückliche Peripetie auf die glückliche Erkennung folgte, und sie also völlig in der Manier schlossen, durch die sich Euripides den Charakter des tragischsten von allen tragischen Dichtern verdiente?

Mit

Mit der Merope, wie ich gezeigt, war es auf eine doppelte Art möglich; ob es aber wirklich geschehen, oder nicht geschehen, läßt sich aus den wenigen Fragmenten, die uns von dem Kresphontes übrig sind, nicht schliessen. Sie enthalten nichts als Sittensprüche und moralische Gesinnungen, von spätern Schriftsteller gelegentlich angezogen, und werfen nicht das geringste Licht auf die Oekonomie des Stückes. (*) Aus dem einzigen, bey dem Polybius, welches eine Anrufung an die Göttinn des Friedens ist, scheinet zu erhellen, daß zu der Zeit, in welche die Handlung gefallen, die Ruhe in dem Messenischen Staate noch nicht wieder hergestellet gewesen; und aus ein Paar andern sollte man fast schliessen, daß die Ermordung des Kresphontes und seiner zwey ältern Söhne, entweder einen Theil der Handlung selbst ausgemacht habe, oder doch nur kurz vorhergegangen sey; welches beides sich mit der Erkennung des jüngern Sohnes, der erst verschiedene Jahre nachher seinen Vater und seine Brüder zu rächen kam, nicht wohl zusammen reimet. Die größte Schwierigkeit aber macht mir der Titel selbst. Wenn

(*) Dasjenige, welches Dacier anführet, (Poetique d'Aristote, Chap. XV. Rem. 23.) ohne sich zu erinnern, wo er es gelesen, stehet bey dem Plutarch in der Abhandlung, Wie man seine Feinde nützen solle.

diese Erkennung, wenn diese Rache des jüngern Sohnes der vornehmste Inhalt gewesen: wie konnte das Stück Kresphontes heissen? Kresphontes war der Name des Vaters; der Sohn aber hieß nach einigen Aepytus, und nach andern Telephontes; vielleicht, daß jenes der rechte, und dieses der angenommene Name war, den er in der Fremde führte, um unerkannt und vor den Nachstellungen des Polyphonts sicher zu bleiben. Der Vater muß längst todt seyn, wenn sich der Sohn des väterlichen Reiches wieder bemächtiget. Hat man jemals gehört, daß ein Trauerspiel nach einer Person benennet worden, die gar nicht darinn vorkömmt? Corneille und Dacier haben sich geschwind über diese Schwierigkeit hinweg zu setzen gewußt, indem sie angenommen, daß der Sohn gleichfalls Kresphont geheissen; (*) aber mit welcher Wahrscheinlichkeit? aus welchem Grunde?

Wenn es indeß mit einer Entdeckung seine Richtigkeit hat, mit der sich Maffei schmeichelte: so können wir den Plan des Kresphontes ziemlich genau wissen. Er glaubte ihn nehmlich bey dem Hyginus, in der hundert und vier und achtzigsten

(*) Remarque 22. sur le Chapitre XV. de la Poet. d'Arist. Une Mere, qui va tuer son fils, comme Merope va tuer Cresphonte &c.

sten Fabel, gefunden zu haben. (*) Denn er hält die Fabeln des Hyginus überhaupt, größten Theils

(*) — Questa scoperta penso io d'aver fatta, nel leggere la Favola 184 d'Igino, la quale a mio credere altro non è, che l'Argomento di quella Tragedia, in cui si rappresenta interamente la condotta di essa. Sovvienmi, che al primo gettar gli occhi, ch' io feci già in quell' Autore, mi apparve subito nella mente, altro non essere le più di quelle Favole, che gli Argomenti delle Tragedie antiche: mi accertai di ciò col confrontarne alcune poche con le Tragedie, che ancora abbiamo; e appunto in questi giorni, venuta a mano l'ultima edizione d'Igino, mi è stato caro di vedere in un passo addotto, coma fu anche il Reinesio di tal sentimento. Una miniera è però questa di Tragici Argomenti, che se fosse stata nota a' Poeti, non avrebbero penato tanto in rinvenir soggetti a lor fantasia: io la scoprirò loro di buona voglia, perchè rendano col loro ingegno alla nostra età ciò, che dal tempo invidioso le fu rapito. Merita dunque, almeno per questo capo, alquanto più di considerazione quell' Operetta, anche tal qual l'abbiamo, chè da gli Eruditi non è stato creduto: e quanto al discordar tal volta dagli altri Scrittori delle favolose Storie, questa avertenza ce ne addita la ragione, non avendole costui narrate secondo la tradizione, ma conforme i Poeti in proprio uso convertendole, le avean ridotte.

Theils für nichts, als für die Argumente alter Tragödien, welcher Meinung auch schon vor ihm Reinesius gewesen war; und empfiehlt daher den neuern Dichtern, lieber in diesem verfallenen Schachte nach alten tragischen Fabeln zu suchen, als sich neue zu erdichten. Der Rath ist nicht übel, und zu befolgen. Auch hat ihn mancher befolgt, ehe ihn Maffei noch gegeben, oder ohne zu wissen, daß er ihn gegeben. Herr Weiß hat den Stoff zu seinem Thyest aus dieser Grube geholt; und es wartet da noch mancher auf ein verständiges Auge. Nur möchte es nicht der größte, sondern vielleicht gerade der allerkleinste Theil seyn, der in dieser Absicht von dem Werke des Hyginus zu nutzen. Es braucht auch darum gar nicht aus den Argumenten der alten Tragödien zusammen gesetzt zu seyn; es kann aus eben den Quellen, mittelbar oder unmittelbar, geflossen seyn, zu welchen die Tragödienschreiber selbst ihre Zuflucht nahmen. Ja, Hyginus, oder wer sonst die Compilation gemacht, scheinet selbst, die Tragödien als abgeleitete verdorbene Bäche betrachtet zu haben; indem er an verschiedenen Stellen das, was weiter nichts als die Glaubwürdigkeit eines tragischen Dichters vor sich hatte, ausdrücklich von der alten ächtern Tradition absondert. So erzehlt er, z. E. die Fabel von der Ino, und die Fabel von der Antiopa, zuerst nach dieser, und darauf in einem besondern Abschnitte, nach der Behandlung des Euripides.

Hamburgische Dramaturgie.

Vierzigstes Stück.

Den 15ten September, 1767.

Damit will ich jedoch nicht sagen, daß, weil über der hundert und vier achtzigsten Fabel der Name des Euripides nicht stehe, sie auch nicht aus dem Kresphont desselben könne gezogen seyn. Vielmehr bekenne ich, daß sie wirklich den Gang und die Verwickelung eines Trauerspieles hat; so daß, wenn sie keines gewesen ist, sie doch leicht eines werden könnte, und zwar eines, dessen Plan der alten Simplicität weit näher käme, als alle neuere Meropen. Man urtheile selbst: die Erzehlung des Hyginus, die ich oben nur verkürzt angeführt, ist nach allen ihren Umständen folgende.

Kresphontes war König von Messenien, und hatte mit seiner Gemahlinn Merope drey Söhne, als Polyphontes einen Aufstand gegen ihn erregte, in welchem er, nebst seinen beiden ältesten Söhnen, das Leben verlohr. Polyphontes bemächtigte sich hierauf des Reichs und der Hand der Merope, welche während dem Aufruhre

Gelegenheit gefunden hatte, ihren dritten Sohn, Namens Telephontes, zu einem Gastfreunde in Aetolien in Sicherheit bringen zu lassen. Je mehr Telephontes heranwuchs, desto unruhiger ward Polyphontes. Er konnte sich nichts Gutes von ihm gewärtigen, und versprach also demjenigen eine große Belohnung, der ihn aus dem Wege räumen würde. Dieses erfuhr Telephontes; und da er sich nunmehr fähig fühlte, seine Rache zu unternehmen, so machte er sich heimlich aus Aetolien weg, ging nach Messenien, kam zu dem Tyrannen, sagte, daß er den Telephontes umgebracht habe, und verlangte die von ihm dafür ausgesetzte Belohnung. Polyphontes nahm ihn auf, und befahl, ihn so lange in seinem Pallaste zu bewirthen, bis er ihn weiter ausfragen könne. Telephontes ward also in das Gastzimmer gebracht, wo er vor Müdigkeit einschlief. Indeß kam der alte Diener, welchen bisher Mutter und Sohn zu ihren wechselseitigen Bothschaften gebraucht, weinend zu Meropen, und meldete ihr, daß Telephontes aus Aetolien weg sey, ohne daß man wisse, wo er hingekommen. Sogleich eilet Merope, der es nicht unbekannt geblieben, weßen sich der angekommene Fremde rühme, mit einer Axt nach dem Gastzimmer, und hätte ihn im Schlafe unfehlbar umgebracht, wenn nicht der Alte, der ihr dahin nachgefolgt, den Sohn noch zur rechten Zeit erkannt, und die Mutter an der Frevelthat

verhindert hätte. Nunmehr machten beide gemeinschaftliche Sache, und Merope stellte sich gegen ihren Gemahl ruhig und versöhnt. Polyphontes dünkte sich aller seiner Wünsche gewähret, und wollte den Göttern durch ein feyerliches Opfer seinen Dank bezeigen. Als sie aber alle um den Altar versammelt waren, führte Telephontes den Streich, mit dem er das Opferthier fällen zu wollen sich stellte, auf den König; der Tyrann fiel, und Telephontes gelangte zu dem Besitze seines väterlichen Reiches. (*)

(*) In der 184sten Fabel des Hyginus, aus welcher obige Erzehlung genommen, sind offenbar Begebenheiten in einander geflossen, die nicht die geringste Verbindung unter sich haben. Sie fängt an mit dem Schicksale des Pentheus und der Agave, und endet sich mit der Geschichte der Merope. Ich kann gar nicht begreifen, wie die Herausgeber diese Verwirrung unangemerkt lassen können; es wäre denn, daß sie sich blos in derjenigen Ausgabe, welche ich vor mir habe, (Joannis Schefferi, Hamburgi 1674) befände. Diese Untersuchung überlasse ich dem, der die Mittel dazu bey der Hand hat. Genug, daß hier, bey mir, die 184ste Fabel mit den Worten, quam Licoterses excepit, aus seyn muß. Das übrige macht entweder eine besondere Fabel, von der die Anfangsworte verlohren gegangen; oder gehöret, welches mir das wahrscheinlichste ist, zu der 137sten, so daß, beides mit einander verbunden, ich die ganze Fabel von der Merope, man mag sie nun zu

Auch hatten, schon in dem sechszehnten Jahrhunderte, zwey italienische Dichter, Joh. Bapt. Liviera und Ponponio Torelli, den Stoff zu ihren Trauerspielen, Kresphont und Merope, aus dieser Fabel des Hyginus genommen, und waren sonach, wie Maffei meinet, in die Fußtapfen des Euripides getreten, ohne es zu wissen. Doch dieser Ueberzeugung ohngeachtet, wollte Maffei selbst, sein Werk so wenig zu einer bloßen Divination über den Euripides machen, und den verlohrnen Kresphont in seiner Merope wieder aufleben lassen, daß er vielmehr mit Fleiß von ver-

der 137sten oder zu der 184sten machen wollen, folgendermaaßen zusammenlesen würde. Es versteht sich, daß in der letztern die Worte, cum qua Polyphontes, occiso Cresphonte, regnum occupavit, als eine unnöthige Wiederholung, mit sammt dem darauf folgenden ejus, welches auch so schon überflüßig ist, wegfallen müßte.

MEROPE.

Polyphontes, Messeniæ rex, Cresphontem Aristomachi filium cum interfeciſſet, ejus imperium & Meropem uxorem possedit. Filium autem infantem Merope mater, quem ex Cresphonte habebat, absconse ad hospitem in Ætoliam mandavit. Hunc Polyphontes maxima cum industria quærebat, aurumque pollicebatur, si quis eum necasset. Qui postquam ad puberem ætatem venit, capit consilium, ut exequatur patris & fratrum mortem. Itaque

venit

verschiednen Hauptzügen dieses vermeintlichen Euripidischen Planes abging, und nur die einzige Situation, die ihn vornehmlich darinn gerührt hatte, in aller ihrer Ausdehnung zu nutzen suchte.

Die Mutter nehmlich, die ihren Sohn so feurig liebte, daß sie sich an dem Mörder desselben mit eigner Hand rächen wollte, brachte ihn auf den Gedanken, die mütterliche Zärtlichkeit überhaupt zu schildern, und mit Ausschliessung aller andern Liebe, durch diese einzige reine und tugendhafte Leidenschaft sein ganzes Stück zu beleben. Was dieser Absicht also nicht vollkom-

venit ad regem Polyphontem, aurum petitum, dicens se Cresphontis interfeciſſe filium & Meropis, Telephontem. Interim rex eum juſſit in hoſpitio manere, ut amplius de eo perquireret. Qui cum per laſſitudinem obdormiſſet, ſenex qui inter matrem & filium internuncius erat, flens ad Meropem venit, negans eum apud hoſpitem eſſe, nec comparere. Merope credens eum eſſe filii ſui interfectorem, qui dormiebat, in Chalcidicum cum ſecuri venit, inſcia ut filium ſuum interficeret, quem ſenex cognovit, & matrem a ſcelere retraxit. Merope poſtquam invenit, occaſionem ſibi datam eſſe, ab inimico ſe ulciſcendi, redit cum Polyphonte in gratiam. Rex lætus cum rem divinam faceret, hoſpes falſo ſimulavit ſe hoſtiam percuſſiſſe, eumque interfecit, patriumque regnum adeptus eſt.

men zusprach, ward verändert; welches besonders die Umstände von Meropens zweyter Verheyrathung und von des Sohnes auswärtiger Erziehung treffen mußte. Merope mußte nicht die Gemahlinn des Polyphonts seyn; denn es schien dem Dichter mit der Gewissenhaftigkeit einer so frommen Mutter zu streiten, sich den Umarmungen eines zweyten Mannes überlassen zu haben, in dem sie den Mörder ihres ersten kannte, und dessen eigene Erhaltung es erforderte, sich durchaus von allen, welche nähere Ansprüche auf den Thron haben könnten, zu befreyen. Der Sohn mußte nicht bey einem vornehmen Gastfreunde seines väterlichen Hauses, in aller Sicherheit und Gemächlichkeit, in der völligen Kenntniß seines Standes und seiner Bestimmung, erzogen seyn: denn die mütterliche Liebe erkaltet natürlicher Weise, wenn sie nicht durch die beständigen Vorstellungen des Ungemachs, der immer neuen Gefahren, in welche ihr abwesender Gegenstand gerathen kann, gereitzet und angestrenget wird. Er mußte nicht in der ausdrücklichen Absicht kommen, sich an dem Tyrannen zu rächen; er muß nicht von Meropen für den Mörder ihres Sohnes gehalten werden, weil er sich selbst dafür ausgiebt, sondern weil eine gewisse Verbindung von Zufällen diesen Verdacht auf ihn ziehet: denn kennt er seine Mutter, so ist ihre Verlegenheit bey der ersten mündlichen Erklärung aus, und ihr rühren-

render Kummer, ihre zärtliche Verzweiflung hat nicht freyes Spiel genug.

Und diesen Veränderungen zu Folge, kann man sich den Maffeischen Plan ungefehr vorstellen. Polyphontes regieret bereits funfzehn Jahre, und doch fühlet er sich auf dem Throne noch nicht befestiget genug. Denn das Volk ist noch immer dem Hause seines vorigen Königes zugethan, und rechnet auf den letzten geretteten Zweig desselben. Die Mißvergnügten zu beruhigen, fällt ihm ein, sich mit Meropen zu verbinden. Er trägt ihr seine Hand an, unter dem Vorwande einer wirklichen Liebe. Doch Merope weiset ihn mit diesem Vorwande zu empfindlich ab; und nun sucht er durch Drohungen und Gewalt zu erlangen, wozu ihn seine Verstellung nicht verhelfen können. Eben dringt er am schärfesten in sie; als ein Jüngling vor ihn gebracht wird, den man auf der Landstraße über einem Morde ergriffen hat. Aegisth, so nante sich der Jüngling, hatte nichts gethan, als sein eignes Leben gegen einen Räuber vertheidiget; sein Ansehen verräth so viel Adel und Unschuld, seine Rede so viel Wahrheit, daß Merope, die noch ausserdem eine gewisse Falte seines Mundes bemerkt, die ihr Gemahl mit ihm gemein hatte, bewogen wird, den König für ihn zu bitten; und der König begnadiget ihn. Doch gleich darauf vermißt Merope ihren jüngsten Sohn, den sie einem alten Diener, Namens Polydor, gleich nach dem Tode ihres Gemahls anvertrauet hatte, mit dem Befehle, ihn als sein eigenes Kind zu erziehen. Er hat den Alten, den er für seinen Vater hält, heimlich verlassen, um die Welt zu sehen; aber er ist nirgends wieder aufzufinden. Dem Herze einer Mutter ahnet immer das Schlimmste; auf der Landstraße ist jemand ermordet worden; wie, wenn es ihr Sohn gewesen wäre? So denkt sie, und wird in ihrer bangen Vermuthung durch verschiedene Umstände, durch die Bereitwilligkeit des Königs, den Mörder zu begnadigen, vornehmlich aber durch einen

Ring

Ring bestärket, den man bey dem Aegisth gefunden, u. von dem ihr gesagt wird, daß ihn Aegisth dem Erschlagenen abgenommen habe. Es ist dieses der Siegelring ihres Gemahls, den sie dem Polydor mitgegeben hatte, um ihn ihrem Sohne einzuhändigen, wenn er erwachsen, und es Zeit seyn würde, ihm seinen Stand zu entdecken. Sogleich läßt sie den Jüngling, für den sie vorher selbst gebeten, an eine Säule binden, und will ihm das Herz mit eigner Hand durchstossen. Der Jüngling erinnert sich in diesem Augenblicke seiner Aeltern; ihm entfährt der Name Messene; er gedenkt des Verbots seines Vaters, diesen Ort sorgfältig zu vermeiden; Merope verlangt hierüber Erklärung: indem kömmt der König dazu, und der Jüngling wird befreyet. So nahe Merope der Erkennung ihres Irrthums war, so tief verfällt sie wiederum darein zurück, als sie siehet, wie höhnisch der König über ihre Verzweiflung triumphirt. Nun ist Aegisth unfehlbar der Mörder ihres Sohnes, u. nichts soll ihn vor ihrer Rache schützen. Sie erfährt mit einbrechender Nacht, daß er in dem Vorsaale sey, wo er eingeschlafen, u. kömt mit einer Axt, ihn den Kopf zu spalten; und schon hat sie die Axt zu dem Streiche erhoben, als ihr Polydor, der sich kurz zuvor in eben den Vorsaal eingeschlichen, und den schlafenden Aegisth erkant hatte, in die Arme fällt. Aegisth erwacht und fliehet, und Polydor entdeckt Meropen ihren eigenen Sohn in dem vermeinten Mörder ihres Sohnes. Sie will ihm nach, und würde ihn leicht durch ihre stürmische Zärtlichkeit dem Tyrannen entdeckt haben, wenn sie der Alte nicht auch hiervon zurück gehalten hätte. Mit frühem Morgen soll ihre Vermählung mit dem Könige vollzogen werden; sie muß zu dem Altare, aber sie will eher sterben, als ihre Einwilligung ertheilen. Indeß hat Polydor auch den Aegisth sich kenen gelehrt; Aegisth eilet in den Tempel, drenget sich durch das Volk, und — das Uebrige wie bey dem Hyginus.

Hamburgische Dramaturgie.

Ein und vierzigstes Stück.

Den 18ten September, 1767.

Je schlechter es, zu Anfange dieses Jahrhunderts, mit dem italienischen Theater überhaupt aussahe, desto größer war der Beyfall und das Zujauchzen, womit die Merope des Maffei aufgenommen wurde.

Cedite Romani scriptores, cedite Graii,
Nescio quid majus nascitur Oedipode:

schrie Leonardo Adami, der nur noch die ersten zwey Akte in Rom davon gesehen hatte. In Venedig ward 1714, das ganze Carneval hindurch, fast kein anderes Stück gespielt, als Merope; die ganze Welt wollte die neue Tragödie sehen und wieder sehen; und selbst die Operbühnen fanden sich darüber verlassen. Sie ward in einem Jahre viermal gedruckt; und in sechszehn Jahren (von 1714—1730) sind mehr als dreyßig Ausgaben, in und außer Italien, zu Wien, zu Paris, zu London davon gemacht worden.

Sie ward ins Franzöſiſche, ins Engliſche, ins Deutſche überſetzt; und man hatte vor, ſie mit allen dieſen Ueberſetzungen zugleich drucken zu laſſen. Ins Franzöſiſche war ſie bereits zweymal überſetzt, als der Herr von Voltaire ſich nochmals darüber machen wollte, um ſie auch wirklich auf die franzöſiſche Bühne zu bringen. Doch er fand bald, daß dieſes durch eine eigentliche Ueberſetzung nicht geſchehen könnte, wovon er die Urſachen in dem Schreiben an den Marquis, welches er nachher ſeiner eignen Merope vorſetzte, umſtändlich angiebt.

„Der Ton, ſagt er, ſey in der italieniſchen Merope viel zu naif und bürgerlich, und der Geſchmack des franzöſiſchen Parterrs viel zu fein, viel zu verzärtelt, als daß ihm die bloße ſimple Natur gefallen könne. Es wolle die Natur nicht anders als unter gewiſſen Zügen der Kunſt ſehen; und dieſe Züge müßten zu Paris weit anders als zu Verona ſeyn.„ Das ganze Schreiben iſt mit der äußerſten Politeſſe abgefaßt; Maffei hat nirgends gefehlt; alle ſeine Nachläßigkeiten und Mängel werden auf die Rechnung ſeines Nationalgeſchmacks geſchrieben; es ſind wohl noch gar Schönheiten, aber leider nur Schönheiten für Italien. Gewiß, man kann nicht höflicher kritiſiren! Aber die verzweifelte Höflichkeit! Auch einem Franzoſen wird ſie gar bald zu Laſt, wenn ſeine Eitelkeit im geringſten

dabey leidet. Die Höflichkeit macht, daß wir liebenswürdig scheinen, aber nicht groß; und der Franzose will eben so groß, als liebenswürdig scheinen.

Was folgt also auf die galante Zueignungsschrift des Hrn. von Voltaire? Ein Schreiben eines gewissen de la Lindelle, welcher dem guten Maffei eben so viel Grobheiten sagt, als ihm Voltaire Verbindliches gesagt hatte. Der Stil dieses de la Lindelle ist ziemlich der Voltairische Stil; es ist Schade, daß eine so gute Feder nicht mehr geschrieben hat, und übrigens so unbekannt geblieben ist. Doch Lindelle sey Voltaire, oder sey wirklich Lindelle: wer einen französischen Januskopf sehen will, der vorne auf die einschmeichelndste Weise lächelt, und hinten die hämischsten Grimassen schneidet, der lese beide Briefe in einem Zuge. Ich möchte keinen geschrieben haben; am wenigsten aber beide. Aus Höflichkeit bleibet Voltaire disseits der Wahrheit stehen, und aus Verkleinerungssucht schweifet Lindelle bis jenseit derselben. Jener hätte freymüthiger, und dieser gerechter seyn müssen, wenn man nicht auf den Verdacht gerathen sollte, daß der nehmliche Schriftsteller sich hier unter einem fremden Namen wieder einbringen wollen, was er sich dort unter seinem eigenen vergeben habe.

Voltaire rechne es dem Marquis immer so hoch an, als er will, daß er einer der erstern unter den Italienern sey, welcher Muth und Kraft genug gehabt, eine Tragödie ohne Galanterie zu schreiben, in welcher die ganze Intrigue auf der Liebe einer Mutter beruhe, und das zärtlichste Interesse aus der reinsten Tugend entspringe. Er beklage es, so sehr als ihm beliebt, daß die falsche Delicatesse seiner Nation ihm nicht erlauben wollen, von den leichtesten natürlichsten Mitteln, welche die Umstände zur Verwicklung darbieten, von den unstudierten wahren Reden, welche die Sache selbst in den Mund legt, Gebrauch zu machen. Das Pariser Parterr hat unstreitig sehr Unrecht, wenn es seit dem königlichen Ringe, über den Boileau in seinen Satiren spottet, durchaus von keinem Ringe auf dem Theater mehr hören will; (*) wenn es seine Dichter daher zwingt, lieber zu jedem andern, auch dem aller unschicklichsten Mittel der Erkennung seine Zuflucht zu nehmen, als zu einem Ringe, mit welchem doch die ganze Welt, zu allen Zeiten, eine Art von Erkennung, eine Art von Versicherung der Person, verbunden hat. Es hat sehr Unrecht, wenn es nicht will, daß ein junger Mensch, der sich für den Sohn

(*) Je n'ai pu me servir come Mr. Maffei d'un anneau, parce que depuis l'anneau royal dont Boileau se moque dans ses satyres, cela semblerait trop petit sur notre theatre.

Sohn gemeiner Aeltern hält, und in dem Lande auf Abentheuer ganz allein herumschweift, nachdem er einen Mord verübt, dem ohngeachtet nicht soll für einen Räuber gehalten werden dürfen, weil es voraus sieht, daß er der Held des Stückes werden müsse; (*) wenn es beleidiget wird, daß man einen solchem Menschen keinen kostbarem Ring zutrauen will, da doch kein Fähndrich in des Königs Armee sey, der nicht de belles Nippes besitze. Das Pariser Parterr, sage ich, hat in diesen und ähnlichen Fällen Unrecht: aber warum muß Voltairen auch in andern Fällen, wo es gewiß nicht Unrecht hat, dennoch lieber ihm, als dem Maffei Unrecht zu geben scheinen wollen? Wenn die französische Höflichkeit gegen Ausländer darinn besteht, daß man ihnen auch in solchen Stücken Recht giebt, wo sie sich schämen müßten, Recht zu haben, so weiß ich nicht, was beleidigender und einem freyen Menschen unanständiger seyn kann, als diese französische Höflichkeit. Das Geschwätz, welches Maffei seinem alten Polydor von lustigen Hochzeiten, von prächtigen Krönungen, denen er vor diesen beygewohnt, in den Mund legt, und zu einer Zeit in den Mund legt, wenn das Interesse aufs höchste gestiegen und die Einbil-

(*) Je n'oserais hazarder de faire prendre un heros pour un voleur, quoique la circonstance ou il se trouve autorise cette mepriſe.

dungskraft der Zuschauer mit ganz andern Dingen beschäftiget ist: dieses Nestorische, aber am unrechten Orte Nestorische, Geschwätz, kann durch keine Verschiedenheit des Geschmacks unter verschiedenen cultivirten Völkern, entschuldiget werden; hier muß der Geschmack überall der nehmliche seyn, und der Italiener hat nicht seinen eignen, sondern hat gar keinen Geschmack, wenn er nicht eben sowohl dabey gähnet und darüber unwillig wird, als der Franzose. „Sie „haben, sagt Voltaire zu dem Marquis, „in „Ihrer Tragödie jene schöne und rührende Ver„gleichung des Virgils:

Qualis populea mœrens Philomela sub umbra
Amissos queritur fœtus — — —

„übersetzen und anbringen dürfen. Wenn ich „mir so eine Freyheit nehmen wollte, so würde „man mich damit in die Epopee verweisen. Denn „Sie glauben nicht, wie streng der Herr ist, „dem wir zu gefallen suchen müssen; ich meine „unser Publikum. Dieses verlangt, daß in „der Tragödie überall der Held, und nirgends „der Dichter sprechen soll, und meinet, daß bey „kritischen Vorfällen, in Rathsversammlungen, „bey einer heftigen Leidenschaft, bey einer drin„genden Gefahr, kein König, kein Minister „poetische Vergleichungen zu machen pflege.„ Aber verlangt denn dieses Publikum etwas unrech-

rechtes? meinet es nicht, was die Wahrheit ist? Sollte nicht jedes Publikum eben dieses verlangen? eben dieses meinen? Ein Publikum, das anders richtet, verdient diesen Namen nicht: und muß Voltaire das ganze italienische Publikum zu so einem Publiko machen wollen, weil er nicht Freymüthigkeit genug hat, dem Dichter gerade heraus zu sagen, daß er hier und an mehrern Stellen luxurire, und seinen eignen Kopf durch die Tapete stecke? Auch unerwogen, daß ausführliche Gleichnisse überhaupt schwerlich eine schickliche Stelle in dem Trauerspiele finden können, hätte er anmerken sollen, daß jenes Virgilische von dem Maffei äußerst gemißbrauchet worden. Bey dem Virgil vermehret es das Mitleiden, und dazu ist es eigentlich geschickt; bey dem Maffei aber ist es in dem Munde desjenigen, der über das Unglück, wovon es das Bild seyn soll, triumphiret, und müßte nach der Gesinnung des Polyphonts, mehr Hohn als Mitleid erwecken. Auch noch wichtigere, und auf das Ganze noch größern Einfluß habende Fehler scheuet sich Voltaire nicht, lieber dem Geschmacke der Italiener überhaupt, als einem einzeln Dichter aus ihnen, zur Last zu legen, und dünkt sich von der allerfeinsten Lebensart, wenn er den Maffei damit tröstet, daß es seine ganze Nation nicht besser verstehe, als er; daß seine Fehler die Fehler seiner Nation wären; daß

aber

aber Fehler einer ganzen Nation eigentlich keine Fehler wären, weil es ja eben nicht darauf ankomme, was an und für sich gut oder schlecht sey, sondern was die Nation dafür wolle gelten lassen. „Wie hätte ich es „wagen dürfen, fährt er mit einem tiefen Bücklinge, aber auch zugleich mit einem Schnippchen in der Tasche, gegen den Marquis fort, „bloße Nebenpersonen „so oft mit einander sprechen zu lassen, als Sie gethan „haben? Sie dienen bey Ihnen die interessanten Scenen zwischen den Hauptpersonen vorzubereiten; es „sind die Zugänge zu einem schönen Pallaste; aber „unser ungeduldiges Publikum will sich auf einmal in „diesem Pallaste befinden. Wir müssen uns also schon „nach dem Geschmacke eines Volks richten, welches „sich an Meisterstücken satt gesehen hat, u. also äußerst „verwöhnt ist.„ Was heißt dieses anders, als: „Mein Herr Marquis, Ihr Stück hat sehr, sehr viel kalte, langweilige, unnütze Scenen. Aber es sey fern von mir, daß ich Ihnen einen Vorwurf daraus machen sollte! Behüte der Himmel! ich bin ein Franzose; ich weiß zu leben; ich werde niemanden etwas unangenehmes unter die Nase reiben. Ohne Zweifel haben Sie diese kalten, langweiligen, unnützen Scenen mit Vorbedacht, mit allem Fleisse gemacht; weil sie gerade so sind, wie sie ihre Nation braucht. Ich wünschte, daß ich auch so wohlfeil davon kommen könnte; aber leider ist meine Nation so weit, so weit, daß ich noch viel weiter seyn muß, um meine Nation zu befriedigen. Ich will mir darum eben nicht viel mehr einbilden, als Sie; aber da jedoch meine Nation, die Ihre Nation so sehr übersieht„ — Weiter darf ich meine Paraphrasis wohl nicht fortsetzen; denn sonst,

Desinit in piscem mulier formosa superne:

aus der Höflichkeit wird Persifflage, (ich brauche dieses französis. Wort, weil wir Deutschen von der Sache nichts wissen) und aus der Persifflage, dummer Stolz.

Ham-

Hamburgische Dramaturgie.

Zwey und vierzigstes Stück.

Den 22sten September, 1767.

Es ist nicht zu leugnen, daß ein guter Theil der Fehler, welche Voltaire als Eigenthümlichkeiten des italienischen Geschmacks nur deswegen an seinem Vorgänger zu entschuldigen scheinet, um sie der italienischen Nation überhaupt zur Last zu legen, daß, sage ich, diese, und noch mehrere, und noch größere, sich in der Merope des Maffei befinden. Maffei hatte in seiner Jugend viel Neigung zur Poesie; er machte mit vieler Leichtigkeit Verse, in allen verschiednen Stilen der berühmtesten Dichter seines Landes: doch diese Neigung und diese Leichtigkeit beweisen für das eigentliche Genie, welches zur Tragödie erfodert wird, wenig oder nichts. Hernach legte er sich auf die Geschichte, auf Kritik und Alterthümer; und ich zweifle, ob diese Studien die rechte Nahrung für das tragische Genie sind. Er war unter Kirchenväter

und Diplomen vergraben, und schrieb wider die Pfaffe und Basnagen, als er, auf gesellschaftliche Veranlassung, seine Merope vor die Hand nahm, und sie in weniger als zwey Monaten zu Stande brachte. Wenn dieser Mann, unter solchen Beschäftigungen, in so kurzer Zeit, ein Meisterstück gemacht hätte, so müßte er der ausserordentlichste Kopf gewesen seyn; oder eine Tragödie überhaupt ist ein sehr geringfügiges Ding. Was indeß ein Gelehrter, von gutem klassischen Geschmacke, der so etwas mehr für eine Erholung als für eine Arbeit ansieht, die seiner würdig wäre, leisten kann, das leistete auch er. Seine Anlage ist gesuchter und ausgedrechselter, als glücklich; seine Charaktere sind mehr nach den Zergliederungen des Moralisten, oder nach bekannten Vorbildern in Büchern, als nach dem Leben geschildert; sein Ausdruck zeigt von mehr Phantasie, als Gefühl; der Litterator und der Versificateur läßt sich überall spüren, aber nur selten das Genie und der Dichter.

Als Versificateur läuft er den Beschreibungen und Gleichnissen zu sehr nach. Er hat verschiedene ganz vortreffliche, wahre Gemählde, die in seinem Munde nicht genug bewundert werden könnten; aber in dem Munde seiner Personen unerträglich sind, und in die lächerlichsten Ungereimtheiten ausarten. So ist es, z. E. zwar sehr schicklich, daß Aegisth seinen Kampf

mit

mit dem Räuber, den er umgebracht, umständlich beschreibet, denn auf diesen Umständen beruhet seine Vertheidigung; daß er aber auch, wenn er den Leichnam in den Fluß geworfen zu haben bekennet, alle, selbst die allerkleinsten, Phänomena mahlet, die den Fall eines schweren Körpers ins Wasser begleiten, wie er hinein schießt, mit welchem Geräusche er das Wasser zertheilet, das hoch in die Luft spritzet, und wie sich die Fluth wieder über ihn zuschließt: (*) das würde man auch nicht einmal einem kalten geschwätzigen Advokaten, der für ihn spräche, verzeihen, geschweige ihm selbst. Wer vor seinem Richter stehet, und sein Leben zu vertheidigen hat, dem liegen andere Dinge am Herzen, als daß er in seiner Erzehlung so kindisch genau seyn könnte.

(*) Atto I. Sc. III.

— — — — — — In core
Pero mi venne di lanciar nel fiume
Il morto, ò semivivo; e con fatica
(Ch' inutil' era per riuscire, e vana)
L'alzai da terra, e in terra rimaneva
Una pozza di sangue: a mezo il ponte
Portailo in fretta, di vermiglia striscia
Sempre rigando il suol; quinci cadere
Col capo in giù il lasciai: piombò, e gran tonfo
S'udì nel profondarsi: in alto salse
Lo spruzzo, e l'onda sopra lui si chiuse.

Als Litterator hat er zu viel Achtung für die Simplicität der alten griechischen Sitten, und für das Costume bezeigt, mit welchem wir sie bey dem Homer und Euripides geschildert finden, das aber allerdings um etwas, ich will nicht sagen veredelt, sondern unserm Costume näher gebracht werden muß, wenn es der Rührung im Trauerspiele nicht mehr schädlich, als zuträglich seyn soll. Auch hat er zugeflissendlich schöne Stellen aus den Alten nachzuahmen gesucht, ohne zu unterscheiden, aus was für einer Art von Werken er sie entlehnt, und in was für eine Art von Werken er sie überträgt. Nestor ist in der Epopee ein gesprächiger freundlicher Alte; aber der nach ihm gebildete Polydor wird in der Tragödie ein alter eckler Saalbader. Wenn Maffei dem vermeintlichen Plane des Euripides hätte folgen wollen: so würde uns der Litterator vollends etwas zu lachen gemacht haben. Er hätte es sodann für seine Schuldigkeit geachtet, alle die kleinen Fragmente, die uns von dem Kresphontes übrig sind, zu nutzen, und seinem Werke getreulich einzuflechten. (*) Wo er also geglaubt hätte, daß sie sich hinpaßten, hätte er sie als Pfähle aufgerichtet, nach welchen sich der Weg

(*) Non essendo dunque stato mio pensiero di seguir la Tragedia d'Euripide, non ho cercato per consequenza di porre nella mia que' sentimenti di essa, che son rimasti qua,

Weg seines Dialogs richten und schlingen müssen. Welcher pedantische Zwang! Und wozu? Sind es nicht diese Sittensprüche, womit man seine Lücken füllet, so sind es andere.

Dem ohngeachtet möchten sich wiederum Stellen finden, wo man wünschen dürfte, daß sich der Litterator weniger vergessen hätte. Z. E. Nachdem die Erkennung vorgegangen, und Merope einsieht, in welcher Gefahr sie zweymal gewesen sey, ihren eignen Sohn umzubringen, so läßt er die Ismene, voller Erstaunen ausrufen: „Welche wunderbare Begebenheit, wunderba„rer, als sie jemals auf einer Bühne erdichtet „worden!„

Con così strani avvenimenti uom forse
Non vide mai favoleggiar le scene.

Maffei hat sich nicht erinnert, daß die Geschichte seines Stücks in eine Zeit fällt, da noch an kein Theater gedacht war; in die Zeit vor dem Homer, dessen Gedichte den ersten Saamen des Drama ausstreuten. Ich würde diese Unachtsamkeit niemanden als ihm aufmutzen, der sich in der Vorrede entschuldigen zu müssen glaubte, daß er den Namen Messene zu einer Zeit brau-

qua, e là; avendone tradotti cinque versi Cicerone, e recati tre passi Plutarco, e due versi Gellio, e alcuni trovandosene ancora, se la memoria non m'inganna, presso Stobeo.

che, da ohne Zweifel noch keine Stadt dieses Namens gewesen, weil Homer keiner erwähne. Ein Dichter kann es mit solchen Kleinigkeiten halten, wie er will: nur verlangt man, daß er sich immer gleich bleibet, und daß er sich nicht einmal über etwas Bedenken macht, worüber er ein andermal kühnlich weggeht; wenn man nicht glauben soll, daß er den Anstoß vielmehr aus Unwissenheit nicht gesehen, als nicht sehen wollen. Ueberhaupt würden mir die angeführten Zeilen nicht gefallen, wenn sie auch keinen Anachronismus enthielten. Der tragische Dichter sollte alles vermeiden, was die Zuschauer an ihre Illusion erinnern kann; denn sobald sie daran erinnert sind, so ist sie weg. Hier scheinet es zwar, als ob Maffei die Illusion eher noch bestärken wollen, indem er das Theater ausdrücklich außer dem Theater annehmen läßt; doch die bloßen Worte, Bühne und erdichten, sind der Sache schon nachtheilig, und bringen uns geraden Weges dahin, wovon sie uns abbringen sollen. Dem komischen Dichter ist es eher erlaubt, auf diese Weise seiner Vorstellung Vorstellungen entgegen zu setzen; denn unser Lachen zu erregen, braucht es des Grades der Täuschung nicht, den unser Mitleiden erfordert.

Ich habe schon gesagt, wie hart de la Linselle dem Maffei mitspielt. Nach seinem Urtheile

theile hat Maffei sich mit dem begnügt, was ihm sein Stoff von selbst anbot, ohne die geringste Kunst dabey anzuwenden; sein Dialog ist ohne alle Wahrscheinlichkeit, ohne allen Anstand und Würde; da ist so viel Kleines und Kriechendes, das kaum in einem Possenspiele, in der Bude des Harlekins zu dulden wäre; alles wimmelt von Ungereimtheiten und Schulschnitzern. „Mit „einem Worte, schließt er, das Werk des Maf„fei enthält einen schönen Stoff, ist aber ein sehr „elendes Stück. Alle Welt kömmt in Paris „darinn überein, daß man die Vorstellung des„selben nicht würde haben aushalten können; „und in Italien selbst wird von verständigen „Leuten sehr wenig daraus gemacht. Verge„bens hat der Verfasser auf seinen Reisen die „elendesten Schriftsteller in Sold genommen, „seine Tragödie zu übersetzen; er konnte leichter „einen Uebersetzer bezahlen, als sein Stück ver„bessern.„

So wie es selten Komplimente giebt, ohne alle Lügen, so finden sich auch selten Grobheiten ohne alle Wahrheit. Lindelle hat in vielen Stücken wider den Maffei Recht, und möchte er doch höflich oder grob seyn, wenn er sich begnügte, ihn blos zu tadeln. Aber er will ihn unter die Füße treten, vernichten, und gehet mit ihm so blind als treulos zu Werke. Er schämt sich nicht, offenbare Lügen zu sagen, au-

gen-

genscheinliche Verfälschungen zu begehen, um nur ein recht hämisches Gelächter aufschlagen zu können. Unter drey Streichen, die er thut, geht immer einer in die Luft, und von den andern zweyen, die seinen Gegner streifen oder treffen, trift einer unfehlbar den zugleich mit, dem seine Klopffechterey Platz machen soll, Voltairen selbst. Voltaire scheinet dieses auch zum Theil gefühlt zu haben, und ist daher nicht saumselig, in der Antwort an Lindellen, den Maffei in allen den Stücken zu vertheidigen, in welchen er sich zugleich mit vertheidigen zu müssen glaubt. Dieser ganzen Correspondenz mit sich selbst, dünkt mich, fehlt das interessanteste Stück; die Antwort des Maffei. Wenn uns doch auch diese der Hr. von Voltaire hätte mittheilen wollen. Oder war sie etwa so nicht, wie er sie durch seine Schmeicheley zu erschleichen hofte? Nahm sich Maffei etwa die Freyheit, ihm hinwiederum die Eigenthümlichkeiten des französischen Geschmacks ins Licht zu stellen? ihm zu zeigen, warum die französische Merope eben so wenig in Italien, als die italienische in Frankreich gefallen könne? —

Hamburgische Dramaturgie.

Drey und vierzigstes Stück.

Den 25sten September, 1767.

So etwas läßt sich vermuthen. Doch ich will lieber beweisen, was ich selbst gesagt habe, als vermuthen, was andere gesagt haben könnten.

Lindern, vors erste, ließe sich der Tadel des Lindelle fast in allen Punkten. Wenn Maffei gefehlt hat, so hat er doch nicht immer so plump gefehlt, als uns Lindelle will glauben machen. Er sagt z. E., Aegisth, wenn ihn Merope nunmehr erstechen wolle, rufe aus: O mein alter Vater! und die Königinn werde durch dieses Wort, alter Vater, so gerühret, daß sie von ihrem Vorsatze ablasse und auf die Vermuthung komme, Aegisth könne wohl ihr Sohn seyn. Ist das nicht, setzt er höhnisch hinzu, eine sehr gegründete Vermuthung! Denn freylich ist es ganz etwas sonderbares, daß ein junger Mensch einen alten Vater hat! „Maffei, fährt er fort,

„hat mit diesem Fehler, diesem Mangel von „Kunst und Genie, einen andern Fehler ver„bessern wollen, den er in der erstern Ausgabe „seines Stückes begangen hatte. Aegisth rief „da: Ach, Polydor, mein Vater! Und dieser „Polydor war eben der Mann, dem Merope ih„ren Sohn anvertrauet hatte. Bey dem Na„men Polydor hätte die Königinn gar nicht mehr „zweifeln müssen, daß Aegisth ihr Sohn sey; „und das Stück wäre aus gewesen. Nun ist „dieser Fehler zwar weggeschaft; aber seine „Stelle hat ein noch weit gröberer eingenom„men.„ Es ist wahr, in der ersten Ausgabe nennt Aegisth den Polydor seinen Vater; aber in den nachherigen Ausgaben ist von gar keinem Vater mehr die Rede. Die Königinn stutzt blos bey dem Namen Polydor, der den Aegisth gewarnet habe, ja keinen Fuß in das Messenische Gebiete zu setzen. Sie giebt auch ihr Vorhaben darum nicht auf; sie fodert blos nähere Erklärung; und ehe sie diese erhalten kann, kömmt der König dazu. Der König läßt den Aegisth wieder los binden, und da er die That, weßwegen Aegisth eingebracht worden, billiget und rühmet, und sie als eine wahre Heldenthat zu belohnen verspricht: so muß wohl Merope in ihren ersten Verdacht wieder zurückfallen. Kann der ihr Sohn seyn, den Polyphontes eben darum belohnen will, weil er ihren Sohn umgebracht

bracht habe? Dieser Schluß muß nothwendig bey ihr mehr gelten, als ein bloßer Name. Sie bereuet es nunmehr auch, daß sie eines bloßen Namens wegen, den ja wohl mehrere führen können, mit der Vollziehung ihrer Rache gezaudert habe;

Che dubitar? misera, ed io da un nome
Trattenere mi lasciai, quasi un tal nome
Altri aver non potesse —

und die folgenden Aeußerungen des Tyrannen können sie nicht anders als in der Meinung vollends bestärken, daß er von dem Tode ihres Sohnes die allerzuverläßigste, gewisseste Nachricht haben müsse. Ist denn das also nun so gar abgeschmackt? Ich finde es nicht. Vielmehr muß ich gestehen, daß ich die Verbesserung des Maffei nicht einmal für sehr nöthig halte. Laßt es den Aegisth immerhin sagen, daß sein Vater Polydor heisse! Ob es sein Vater oder sein Freund war, der so hiesse, und ihn vor Messene warnte, das nimmt einander nicht viel. Genug, daß Merope, ohne alle Widerrede, das für wahrscheinlicher halten muß, was der Tyrann von ihm glaubet, da sie weiß, daß er ihrem Sohne so lange, so eifrig nachgestellt, als das, was sie aus der bloßen Uebereinstimmung eines Namens schliessen könnte. Freylich, wenn sie wüß-

te, daß sich die Meinung des Tyrannen, Aegisth sey der Mörder ihres Sohnes, auf weiter nichts als ihre eigene Vermuthung gründe: so wäre es etwas anders. Aber dieses weiß sie nicht; vielmehr hat sie allen Grund zu glauben, daß er seiner Sache werde gewiß seyn. — Es versteht sich, daß ich das, was man zur Noth entschuldigen kann, darum nicht für schön ausgebe; der Poet hätte unstreitig seine Anlage viel feiner machen können. Sondern ich will nur sagen, daß auch so, wie er sie gemacht hat, Merope noch immer nicht ohne zureichenden Grund handelt; und daß es gar wohl möglich und wahrscheinlich ist, daß Merope in ihrem Vorsatze der Rache verharren, und bey der ersten Gelegenheit einen neuen Versuch, sie zu vollziehen, wagen können. Worüber ich mich also beleidiget finden möchte, wäre nicht dieses, daß sie zum zweytenmale, ihren Sohn als den Mörder ihres Sohnes zu ermorden, kömmt: sondern dieses, daß sie zum zweytenmale durch einen glücklichen ungefehren Zufall daran verhindert wird. Ich würde es dem Dichter verzeihen, wenn er Meropen auch nicht eigentlich nach den Gründen der größern Wahrscheinlichkeit sich bestimmen ließe; denn die Leidenschaft, in der sie ist, könnte auch den Gründen der schwächern das Uebergewicht ertheilen. Aber das kann ich ihm nicht verzeihen, daß er sich so viel Freyheit

mit dem Zufalle nimmt, und mit dem Wunderbaren desselben so verschwenderisch ist, als mit den gemeinsten ordentlichsten Begebenheiten. Daß der Zufall Einmal der Mutter einen so frommen Dienst erweiset, das kann seyn; wir wollen es um so viel lieber glauben, je mehr uns die Ueberraschung gefällt. Aber daß er zum zweytenmale die nehmliche Uebereilung, auf die nehmliche Weise, verhindern werde, das sieht dem Zufalle nicht ähnlich; eben dieselbe Ueberraschung wiederholt, hört auf Ueberraschung zu seyn; ihre Einförmigkeit beleidiget, und wir ärgern uns über den Dichter, der zwar eben so abentheurlich, aber nicht eben so mannichfaltig zu seyn weiß, als der Zufall.

Von den augenscheinlichen und vorsetzlichen Verfälschungen des Lindelle, will ich nur zwey anführen. — „Der vierte Akt, sagt er, fängt „mit einer kalten und unnöthigen Scene zwi„schen dem Tyrannen und der Vertrauten der „Merope an; hierauf begegnet diese Vertraute, „ich weiß selbst nicht wie, dem jungen Aegisth, „und beredet ihn, sich in dem Vorhause zur „Ruhe zu begeben, damit, wenn er eingeschla„fen wäre, ihn die Königinn mit aller Gemäch„lichkeit umbringen könne. Er schläft auch „wirklich ein, so wie er es versprochen hat. O „schön! und die Königinn kömmt zum zweyten„male, mit einer Axt in der Hand, um den jun„

„gen Menschen umzubringen, der ausdrücklich „deswegen schläft. Diese nehmliche Situation, „zweymal wiederholt, verräth die äußerste Un„fruchtbarkeit; und dieser Schlaf des jungen „Menschen ist so lächerlich, daß in der Welt „nichts lächerlicher seyn kann.„ Aber ist es denn auch wahr, daß ihn die Vertraute zu diesem Schlafe beredet? Das lügt Lindelle. (*) Aegisth trift die Vertraute an, und bittet sie, ihm doch die Ursache zu entdecken, warum die Königinn so ergrimmt auf ihn sey. Die Vertraute antwortet, sie wolle ihm gern alles sagen; aber ein wichtiges Geschäfte rufe sie itzt wo anders hin; er solle einen Augenblick hier verziehen; sie wolle gleich wieder bey ihm seyn. Allerdings hat die Vertraute die Absicht, ihn der Kö-

(*) Und der Herr von Voltaire gleichfalls. Denn nicht allein Lindelle sagt; ensuite cette suivante rencontre le jeune Egiste, je ne sais comment, & lui persuade de se reposer dans le vestibule, afin que, quand il sera endormi, la reine puisse le tuer tout à son aise: sondern auch der Hr. von Voltaire selbst: la confidente de Mérope engage le jeune Egiste à dormir sur la scene, afin de donner le tems à la reine de venir l'y assassiner. Was aus dieser Uebereinstimmung zu schliessen ist, brauche ich nicht erst zu sagen. Selten stimmt ein Lügner mit sich selbst überein; und wenn zwey Lügner mit einander übereinstimmen, so ist es gewiß abgeredete Karte.

Königinn in die Hände zu liefern; sie beredet ihn zu bleiben, aber nicht zu schlafen; und Aegisth, welcher, seinem Versprechen nach, bleibet, schläft, nicht seinem Versprechen nach, sondern schläft, weil er müde ist, weil es Nacht ist, weil er nicht siehet, wo er die Nacht sonst werde zubringen können, als hier. (*) — Die zweyte Lüge des Lindelle ist von eben dem Schlage. „Merope, sagt er, nachdem sie der alte Poly„dor an der Ermordung ihres Sohnes verhin„dert, fragt ihn, was für eine Belohnung er „dafür verlange; und der alte Narr bittet sie, „ihn zu verjüngen.„ Bittet sie, ihn zu verjüngen? „Die Belohnung meines Dienstes, antwortet der Alte, ist dieser Dienst selbst; ist dieses, daß ich dich vergnügt sehe. Was könntest du mir auch geben? Ich brauche nichts, ich verlange nichts. Eines möchte ich mir wünschen; aber das stehet weder in deiner, noch in irgend

(*) Atto IV. Sc. II.

Egi. Mà di tanto furor, di tanto affanno
Qual' ebbe mai cagion? — —
Ism. Il tutto
Scoprirti io non ricuso; mà egli è d'uopo
Che qui t'arresti per brev' ora; urgente
Cura or mi chiama altrove.
Egi. Io volontieri
T'attendo quanto vuoi. Ism. Mà non partire
E non for sì, ch' iò quà ritorni indarno.
Egi. Mia fè dò in pegno; e dove gir dovrei? —

irgend eines Sterblichen Gewalt, mir zu gewähren; daß mir die Last meiner Jahre, unter welcher ich erliege, erleichtert würde, u. s. w.„(*) Heißt das: erleichtere Du mir diese Last? gieb Du mir Stärke und Jugend wieder? Ich will gar nicht sagen, daß eine solche Klage über die Ungemächlichkeiten des Alters hier an dem schicklichsten Orte stehe, ob sie schon vollkommen in dem Charakter des Polydors ist. Aber ist denn jede Unschicklichkeit, Wahnwitz? Und mußten nicht Polydor und sein Dichter, im eigentlichsten Verstande wahnwitzig seyn, wenn dieser jenem die Bitte wirklich in den Mund legte, die Lindelle ihnen anlügt. — Anlügt! Lügen! Verdienen solche Kleinigkeiten wohl so harte Worte? — Kleinigkeiten? Was dem Lindelle wichtig genug war, darum zu lügen, soll das einem dritten nicht wichtig genug seyn, ihm zu sagen, daß er gelogen hat? —

Ham-

(*) Atto IV. Sc. VII.

Mer. Ma quale, ô mio fedel, qual potro io
Darti già mai mercè, che i merti agguagli?
Pol. Il mio ſteſſo ſervir fu premio; ed ora
M'è, il vederti contenta, ampia mercede.
Che vuoi tu darmi? io nulla bramo: caro
Sol mi ſaria ciò, ch' altridar non puoto.
Che ſcemato mi foſſe il grave incarco
De gli anni, che mi ſtà sù'l capo, e à terra
Il curva, e preme ſi, che parmi un monte —

Hamburgische Dramaturgie.

Vier und vierzigstes Stück.

Den 29sten September, 1767.

Ich komme auf den Tadel des Lindelle, welcher den Voltaire so gut als den Maffei trift, dem er doch nur allein zugedacht war.

Ich übergehe die beiden Punkte, bey welchen es Voltaire selbst fühlte, daß der Wurf auf ihn zurückpralle. — Lindelle hatte gesagt, daß es sehr schwache und unedle Merkmale wären, aus welchen Merope bey dem Maffei schliesse, daß Aegisth der Mörder ihres Sohnes sey. Voltaire antwortet: „Ich kann es Ihnen nicht bergen; ich finde, daß Maffei es viel künstlicher „angelegt hat, als ich, Meropen glauben zu „machen, daß ihr Sohn der Mörder ihres Sohnes sey. Er konnte sich eines Ringes dazu bedienen, und das durfte ich nicht; denn seit dem „königlichen Ringe, über den Boileau in seinen „Satyren spottet, würde das auf unserm Theater sehr klein scheinen.„ Aber mußte denn

Voltaire eben eine alte Rüstung anstatt des Ringes wählen? Als Narbas das Kind mit sich nahm, was bewog ihn denn, auch die Rüstung des ermordeten Vaters mitzunehmen? Damit Aegisth, wenn er erwachsen wäre, sich keine neue Rüstung kaufen dürfe, und sich mit der alten seines Vaters behelfen könne? Der vorsichtige Alte! Ließ er sich nicht auch ein Paar alte Kleider von der Mutter mitgeben? Oder geschah es, damit Aegisth einmal an dieser Rüstung erkannt werden könne? So eine Rüstung gab es wohl nicht mehr? Es war wohl eine Familienrüstung, die Vulkan selbst dem Großgroßvater gemacht hatte? Eine undurchdringliche Rüstung? Oder wenigstens mit schönen Figuren und Sinnbildern versehen, an welchen sie Euriekles und Merope nach funfzehn Jahren sogleich wieder erkannten? Wenn das ist: so mußte sie der Alte freylich mitnehmen; und der Hr. von Voltaire hat Ursache, ihm verbunden zu seyn, daß er unter den blutigen Verwirrungen, bey welchen ein anderer nur an das Kind gedacht hätte, auch zugleich an eine so nützliche Möbel dachte. Wenn Aegisth schon das Reich seines Vaters verlor, so mußte er doch nicht auch die Rüstung seines Vaters verlieren, in der er jenes wieder erobern konnte. — Zweytens hatte sich Lindelle über den Polyphont des Maffei aufgehalten, der die Merope mit aller Gewalt hey-

rathen will. Als ob der Voltairische das nicht auch wollte! Voltaire antwortet ihm daher: „Weder Maffei, noch ich, haben die Ursachen „dringend genug gemacht, warum Polyphont „durchaus Meropen zu seiner Gemahlinn ver„langt. Das ist vielleicht ein Fehler des Stof„fes; aber ich bekenne Ihnen, daß ich einen sol„chen Fehler für sehr gering halte, wenn das „Interesse, welches er hervor bringt, beträcht„lich ist.„ Nein, der Fehler liegt nicht in dem Stoffe. Denn in diesem Umstande eben hat Maffei den Stoff verändert. Was brauchte Voltaire diese Veränderung anzunehmen, wenn er seinen Vortheil nicht dabey sahe? —

Der Punkte sind mehrere, bey welchen Voltaire eine ähnliche Rücksicht auf sich selbst hätte nehmen können: aber welcher Vater sieht alle Fehler seines Kindes? Der Fremde, dem sie in die Augen fallen, braucht darum gar nicht scharfsichtiger zu seyn, als der Vater; genug, daß er nicht der Vater ist. Gesetzt also, ich wäre dieser Fremde!

Lindelle wirft dem Maffei vor, daß er seine Scenen oft nicht verbinde, daß er das Theater oft leer lasse, daß seine Personen oft ohne Ursache aufträten und abgiengen; alles wesentliche Fehler, die man heut zu Tage auch dem armseligsten Poeten nicht mehr verzeihe. — Wesentliche Fehler dieses? Doch das ist die Sprache der

französischen Kunstrichter überhaupt; die muß ich ihm schon lassen, wenn ich nicht ganz von vorne mit ihm anfangen will. So wesentlich oder unwesentlich sie aber auch seyn mögen; wollen wir es Lindellen auf sein Wort glauben, daß sie bey den Dichtern seines Volks so selten sind? Es ist wahr, sie sind es, die sich der größten Regelmäßigkeit rühmen; aber sie sind es auch, die entweder diesen Regeln eine solche Ausdehnung geben, daß es sich kaum mehr der Mühe verlohnet, sie als Regeln vorzutragen, oder sie auf eine solche linke und gezwungene Art beobachten, daß es weit mehr beleidiget, sie so beobachtet zu sehen, als gar nicht. (*) Besonders ist Vol-

(*) Dieses war, zum Theil, schon das Urtheil unsers Schlegels. „Die Wahrheit zu gestehen, sagt er in seinen Gedanken zur Aufnahme des dänischen Theaters, „beobachten die „Engländer, die sich keiner Einheit des Ortes „rühmen, dieselbe großentheils viel besser, „als die Franzosen, die sich damit viel wissen, „daß sie die Regeln des Aristoteles so genau „beobachten. Darauf kömmt gerade am allerwenigsten an, daß das Gemählde der Scenen nicht verändert wird. Aber wenn keine „Ursache vorhanden ist, warum die auftretenden Personen sich an dem angezeigten Orte „befinden, und nicht vielmehr an demjenigen „geblieben sind, wo sie vorhin waren; wenn „eine Person sich als Herr und Bewohner eben „des Zimmers aufführt, wo kurz vorher eine „an-

Voltaire ein Meister, sich die Fesseln der Kunst so leicht, so weit zu machen, daß er alle Freyheit behält, sich zu bewegen, wie er will; und doch bewegt er sich oft so plump und schwer, und macht so ängstliche Verdrehungen, daß man meinen sollte, jedes Glied von ihm sey an ein besonderes Klotz geschmiedet. Es kostet mir Ueberwindung, ein Werk des Genies aus diesem Gesichtspunkte zu betrachten; doch da es, bey der gemeinen Klasse von Kunstrichtern, noch

„andere, als ob sie ebenfalls Herr vom Hause „wäre, in aller Gelassenheit mit sich selbst, „oder mit einem Vertrauten gesprochen, ohne daß dieser Umstand auf eine wahrscheinliche Weise entschuldiget wird; kurz, wenn „die Personen nur deswegen in den angezeigten Saal oder Garten kommen, um auf die „Schaubühne zu treten: so würde der Verfasser des Schauspiels am besten gethan haben, anstatt der Worte, „der Schauplatz ist „ein Saal in Climenens Hause,„ unter das „Verzeichniß seiner Personen zu setzen: „der „Schauplatz ist auf dem Theater.„ Oder im „Ernste zu reden, es würde weit besser gewesen seyn, wenn der Verfasser, nach dem Gebrauche der Engländer, die Scene aus dem „Hause des einen in das Haus eines andern „verlegt, und also den Zuschauer seinem Helden nachgeführet hätte; als daß er seinem „Helden die Mühe macht, den Zuschauern zu „gefallen, an einen Platz zu kommen, wo er „nichts zu thun hat.„

so sehr Mode ist, es fast aus keinem andern, als aus diesem, zu betrachten; da es der ist, aus welchem die Bewunderer des französischen Theaters, das lauteste Geschrey erheben: so will ich doch erst genauer hinsehen, ehe ich in ihr Geschrey mit einstimme.

1. Die Scene ist zu Messene, in dem Pallaste der Merope. Das ist, gleich Anfangs, die strenge Einheit des Ortes nicht, welche, nach den Grundsätzen und Beyspielen der Alten, ein Hedelin verlangen zu können glaubte. Die Scene muß kein ganzer Pallast, sondern nur ein Theil des Pallastes seyn, wie ihn das Auge aus einem und eben demselben Standorte zu übersehen fähig ist. Ob sie ein ganzer Pallast, oder eine ganze Stadt, oder eine ganze Provinz ist, das macht im Grunde einerley Ungereimtheit. Doch schon Corneille gab diesem Gesetze, von dem sich ohnedem kein ausdrückliches Gebot bey den Alten findet, die weitere Ausdehnung, und wollte, daß eine einzige Stadt zur Einheit des Ortes hinreichend sey. Wenn er seine besten Stücke von dieser Seite rechtfertigen wollte, so mußte er wohl so nachgebend seyn. Was Corneillen aber erlaubt war, das muß Voltairen Recht seyn. Ich sage also nichts dagegen, daß eigentlich die Scene bald in dem Zimmer der Königinn, bald in dem oder jenem Saale, bald in dem Vorhofe, bald nach dieser bald nach einer andern

Aus-

Aussicht, muß gedacht werden. Nur hätte er bey diesen Abwechselungen auch die Vorsicht brauchen sollen, die Corneille dabey empfahl: sie müssen nicht in dem nehmlichen Akte, am wenigsten in der nehmlichen Scene angebracht werden. Der Ort, welcher zu Anfange des Akts ist, muß durch diesen ganzen Akt dauern; und ihn vollends in eben derselben Scene abändern, oder auch nur erweitern oder verengern, ist die äußerste Ungereimtheit von der Welt. — Der dritte Akt der Merope mag auf einem freyen Platze, unter einem Säulengange, oder in einem Saale spielen, in dessen Vertiefung das Grabmahl des Kresphontes zu sehen, an welchem die Königinn den Aegisth mit eigner Hand hinrichten will: was kann man sich armseliger vorstellen, als daß, mitten in der vierten Scene, Eurikles, der den Aegisth wegführet, diese Vertiefung hinter sich zuschliessen muß? Wie schließt er sie zu? Fällt ein Vorhang hinter ihm nieder? Wenn jemals auf einen Vorhang das, was Hedelin von dergleichen Vorhängen überhaupt sagt, gepaßt hat, so ist es auf diesen; (*) be-

(*) On met des rideaux qui se tirent & retirent, pour faire que les Acteurs paroissent & disparoissent selon la necessité du Sujet — ces rideaux ne sont bons qu'à faire des couvertures pour berner ceux qui les ont inventez, & ceux qui les approuvent. Pratique du Theatre Liv. II. chap. 6.

besonders wenn man zugleich die Ursache erwegt, warum Aegisth so plötzlich abgeführt, durch diese Maschinerie so augenblicklich aus dem Gesichte gebracht werden muß, von der ich hernach reden will. — Eben so ein Vorhang wird in dem fünften Akte aufgezogen. Die ersten sechs Scenen spielen in einem Saale des Pallastes: und mit der siebenden erhalten wir auf einmal die offene Aussicht in den Tempel, um einen todten Körper in einem blutigen Rocke sehen zu können. Durch welches Wunder? Und war dieser Anblick dieses Wunders wohl werth? Man wird sagen, die Thüren dieses Tempels eröffnen sich auf einmal, Merope bricht auf einmal mit dem ganzen Volke heraus, und dadurch erlangen wir die Einsicht in denselben. Ich verstehe; dieser Tempel war Ihro verwittweten Königlichen Majestät Schloßkapelle, die gerade an den Saal stieß, und mit ihm Communication hatte, damit Allerhöchstdieselben jederzeit trockes Fußes zu dem Orte ihrer Andacht gelangen konnten. Nur sollten wir sie dieses Weges nicht allein herauskommen, sondern auch hereingehen sehen; wenigstens den Aegisth, der am Ende der vierten Scene zu laufen hat, und ja den kürzesten Weg nehmen muß, wenn er, acht Zeilen darauf, seine That schon vollbracht haben soll.

Hamburgische Dramaturgie.

Fünf und vierzigstes Stück.

Den 2ten October, 1767.

2. Nicht weniger bequem hat es sich der Herr von Voltaire mit der Einheit der Zeit gemacht. Man denke sich einmal alles das, was er in seiner Merope vorgehen läßt, an Einem Tage geschehen; und sage, wie viel Ungereimtheiten man sich dabey denken muß. Man nehme immer einen völligen, natürlichen Tag; man gebe ihm immer die dreyßig Stunden, auf die Corneille ihn auszudehnen erlauben will. Es ist wahr, ich sehe zwar keine physikalische Hindernisse, warum alle die Begebenheiten in diesem Zeitraume nicht hätten geschehen können; aber desto mehr moralische. Es ist freylich nicht unmöglich, daß man innerhalb zwölf Stunden um ein Frauenzimmer anhalten und mit ihr getrauet seyn kann; besonders, wenn man es mit Gewalt vor den Priester schleppen darf. Aber wenn es geschieht, ver-

langt man nicht eine so gewaltsame Beschleunigung durch die allertriftigsten und dringendsten Ursachen gerechtfertiget zu wissen? Findet sich hingegen auch kein Schatten von solchen Ursachen, wodurch soll uns, was blos physikalischer Weise möglich ist, denn wahrscheinlich werden? Der Staat will sich einen König wählen; Polyphont und der abwesende Aegisth können allein dabey in Betrachtung kommen; um die Ansprüche des Aegisth zu vereiteln, will Polyphont die Mutter desselben heyrathen; an eben demselben Tage, da die Wahl geschehen soll, macht er ihr den Antrag; sie weiset ihn ab; die Wahl geht vor sich, und fällt für ihn aus; Polyphont ist also König, und man sollte glauben, Aegisth möge nunmehr erscheinen, wenn er wolle, der neuerwählte König könne es, vors erste, mit ihm ansehen. Nichtsweniger; er bestehet auf der Heyrath, und bestehet darauf, daß sie noch desselben Tages vollzogen werden soll; eben des Tages, an dem er Meropen zum erstenmale seine Hand angetragen; eben des Tages, da ihn das Volk zum Könige ausgerufen. Ein so alter Soldat, und ein so hitziger Freyer! Aber seine Freyerey, ist nichts als Politik. Desto schlimmer; diejenige, die er in sein Interesse verwickeln will, so zu mißhandeln! Merope hatte ihm ihre Hand verweigert, als er noch nicht König war, als sie glauben mußte, daß ihn ihre

Hand

Hand vornehmlich auf den Thron verhelfen soll-
te; aber nun ist er König, und ist es geworden,
ohne sich auf den Titel ihres Gemahls zu grün-
den; er wiederhole seinen Antrag, und viel-
leicht giebt sie es näher; er lasse ihr Zeit, den
Abstand zu vergessen, der sich ehedem zwischen
ihnen befand, sich zu gewöhnen, ihn als ihres
gleichen zu betrachten, und vielleicht ist nur
kurze Zeit dazu nöthig. Wenn er sie nicht ge-
winnen kann, was hilft es ihn, sie zu zwingen?
Wird es ihren Anhängern unbekannt bleiben,
daß sie gezwungen worden? Werden sie ihn
nicht auch darum hassen zu müssen glauben?
Werden sie nicht auch darum dem Aegisth, so-
bald er sich zeigt, beyzutreten, und in seiner Sache
zugleich die Sache seiner Mutter zu betreiben,
sich für verbunden achten? Vergebens, daß das
Schicksal dem Tyrannen, der ganzer funfzehn
Jahr sonst so bedächtlich zu Werke gegangen,
diesen Aegisth nun selbst in die Hände liefert,
und ihm dadurch ein Mittel, den Thron ohne
alle Ansprüche zu besitzen, anbietet, das weit
kürzer, weit unfehlbarer ist, als die Verbin-
dung mit seiner Mutter: es soll und muß gehey-
rathet seyn, und noch heute, und noch diesen
Abend; der neue König will bey der alten Kö-
niginn noch diese Nacht schlafen, oder es geht
nicht gut. Kann man sich etwas komischeres
denken? In der Vorstellung, meine ich; denn

daß es einem Menschen, der nur einen Funken von Verstande hat, einkommen könne, wirklich so zu handeln, widerlegt sich von selbst. Was hilft es nun also dem Dichter, daß die besondern Handlungen eines jeden Akts zu ihrer wirklichen Eräugung ungefehr nicht viel mehr Zeit brauchen würden, als auf die Vorstellung dieses Aktes geht; und daß diese Zeit mit der, welche auf die Zwischenakte gerechnet werden muß, noch lange keinen völligen Umlauf der Sonne erfodert: hat er darum die Einheit der Zeit beobachtet? Die Worte dieser Regel hat er erfüllt, aber nicht ihren Geist. Denn was er an Einem Tage thun läßt, kann zwar an Einem Tage gethan werden, aber kein vernünftiger Mensch wird es an Einem Tage thun. Es ist an der physischen Einheit der Zeit nicht genug; es muß auch die moralische dazu kommen, deren Verletzung allen und jeden empfindlich ist, anstatt daß die Verletzung der erstern, ob sie gleich meistens eine Unmöglichkeit involviret, dennoch nicht immer so allgemein anstößig ist, weil diese Unmöglichkeit vielen unbekannt bleiben kann. Wenn z. E. in einem Stücke, von einem Orte zum andern gereiset wird, und diese Reise allein mehr als einen ganzen Tag erfodert, so ist der Fehler nur denen merklich, welche den Abstand des einen Ortes von dem andern wissen. Nun aber wissen nicht alle Menschen die geographischen Distanzen;

aber

aber alle Menschen können es an sich selbst merken, zu welchen Handlungen man sich Einen Tag, und zu welchen man sich mehrere nehmen sollte. Welcher Dichter also die physische Einheit der Zeit nicht anders als durch Verletzung der moralischen zu beobachten verstehet, und sich kein Bedenken macht, diese jener aufzuopfern, der verstehet sich sehr schlecht auf seinen Vortheil, und opfert das Wesentlichere dem Zufälligen auf. — Maffei nimmt doch wenigstens noch eine Nacht zu Hülfe; und die Vermählung, die Polyphont der Merope heute andeutet, wird erst den Morgen darauf vollzogen. Auch ist es bey ihm nicht der Tag, an welchem Polyphont den Thron besteiget; die Begebenheiten pressen sich folglich weniger; sie eilen, aber sie übereilen sich nicht. Voltairens Polyphont ist ein Ephemeron von einem Könige, der schon darum den zweyten Tag nicht zu regieren verdienet, weil er den ersten seine Sache so gar albern und dumm anfängt.

3. Maffei, sagt Lindelle, verbinde öfters die Scenen nicht, und das Theater bleibe leer; ein Fehler, den man heut zu Tage auch den geringsten Poeten nicht verzeihe. „Die Verbindung „der Scenen, sagt Corneille, ist eine große „Zierde eines Gedichts, und nichts kann uns „von der Stetigkeit der Handlung besser versichern, als die Stetigkeit der Vorstellung. Sie

„ist aber doch nur eine Zierde, und keine Regel;
„denn die Alten haben sich ihr nicht immer unter-
„worfen u. s. w.„ Wie? ist die Tragödie bey den Franzosen seit ihrem großen Corneille so viel vollkommener geworden, daß das, was dieser blos für eine mangelnde Zierde hielt, nunmehr ein unverzeihlicher Fehler ist? Oder haben die Franzosen seit ihm das Wesentliche der Tragödie noch mehr verkennen gelernt, daß sie auf Dinge einen so großen Werth legen, die im Grunde keinen haben? Bis uns diese Frage entschieden ist, mag Corneille immer wenigstens eben so glaubwürdig seyn, als Lindelle; und was, nach jenem, also eben noch kein ausgemachter Fehler bey dem Maffei ist, mag gegen den minder streitigen des Voltaire aufgehen, nach welchem er das Theater öfters länger voll läßt, als es bleiben sollte. Wenn z. E., in dem ersten Akte, Polyphont zu der Königinn kömmt, und die Königinn mit der dritten Scene abgeht, mit was für Recht kann Polyphont in dem Zimmer der Königinn verweilen? Ist dieses Zimmer der Ort, wo er sich gegen seinen Vertrauten so frey herauslassen sollte? Das Bedürfniß des Dichters verräth sich in der vierten Scene gar zu deutlich, in der wir zwar Dinge erfahren, die wir nothwendig wissen müssen, nur daß wir sie an einem Orte erfahren, wo wir es nimmermehr erwartet hätten.

4. Maffei motivirt das Auftreten und Abgehen seiner Personen oft gar nicht: — und Voltaire motivirt es eben so oft falsch; welches wohl noch schlimmer ist. Es ist nicht genug, daß eine Person sagt, warum sie kömmt, man muß auch aus der Verbindung einsehen, daß sie darum kommen müssen. Es ist nicht genug, daß sie sagt, warum sie abgeht, man muß auch in dem Folgenden sehen, daß sie wirklich darum abgegangen ist. Denn sonst ist das, was ihr der Dichter desfalls in den Mund legt, ein bloßer Vorwand, und keine Ursache. Wenn z. E. Eurikles in der dritten Scene des zweyten Akts abgeht, um, wie er sagt, die Freunde der Könniginn zu versammeln; so müßte man von diesen Freunden und von dieser ihrer Versammlung auch hernach etwas hören. Da wir aber nichts davon zu hören bekommen, so ist sein Vorgeben ein schülerhaftes Peto veniam exeundi, mit der ersten besten Lügen, die dem Knaben einfällt. Er geht nicht ab, um das zu thun, was er sagt, sondern um, ein Paar Zeilen darauf, mit einer Nachricht wiederkommen zu können, die der Poet durch keinen andern ertheilen zu lassen wußte. Noch ungeschickter geht Voltaire mit dem Schlusse ganzer Akte zu Werke. Am Ende des dritten sagt Polyphont zu Meropen, daß der Altar ihrer erwarte, daß zu ihrer feyerlichen Verbindung schon alles bereit sey; und so geht

er

er mit einem Venez, Madame ab. Madame aber folgt ihm nicht, sondern geht mit einer Exklamation zu einer andern Coulisse hinein; worauf Polyphont den vierten Akt wieder anfängt, und nicht etwa seinen Unwillen äußert, daß ihm die Königinn nicht in den Tempel gefolgt ist, (denn er irrte sich, es hat mit der Trauung noch Zeit,) sondern wiederum mit seinem Eroz Dinge plaudert, über die er nicht hier, über die er zu Hause in seinem Gemache, mit ihm hätte schwatzen sollen. Nun schließt auch der vierte Akt, und schließt vollkommen wie der dritte. Polyphont citirt die Königinn nochmals nach dem Tempel, Merope selbst schreyet,

Courons tous vers le temple ou m'attend
mon outrage;

und zu den Opferpriestern, die sie dahin abholen sollen, sagt sie,

Vous venez à l'autel entrainer la victime.

Folglich werden sie doch gewiß zu Anfange des fünften Akts in dem Tempel seyn, wo sie nicht schon gar wieder zurück sind? Keines von beiden; gut Ding will Weile haben; Polyphont hat noch etwas vergessen, und kömmt noch einmal wieder, und schickt auch die Königinn noch einmal wieder. Vortrefflich! Zwischen dem dritten und vierten, und zwischen dem vierten und fünften Akte geschieht demnach nicht allein das nicht, was geschehen sollte; sondern es geschieht auch, platter Dings, gar nichts, und der dritte u. vierte Akt schliessen blos, damit der vierte und fünfte wieder anfangen können.

Ham-

Hamburgische Dramaturgie.

Sechs und vierzigstes Stück.

Den 6ten October, 1767.

Ein anderes ist, sich mit den Regeln abfinden; ein anderes, sie wirklich beobachten. Jenes thun die Franzosen; dieses scheinen nur die Alten verstanden zu haben.

Die Einheit der Handlung war das erste dramatische Gesetz der Alten; die Einheit der Zeit und die Einheit des Ortes waren gleichsam nur Folgen aus jener, die sie schwerlich strenger beobachtet haben würden, als es jene nothwendig erfordert hätte, wenn nicht die Verbindung des Chors dazu gekommen wäre. Da nehmlich ihre Handlungen eine Menge Volks zum Zeugen haben mußten, und diese Menge immer die nehmliche blieb, welche sich weder weiter von ihren Wohnungen entfernen, noch länger aus denselben wegbleiben konnte, als man gewöhnlichermaaßen der bloßen Neugierde wegen zu thun

pflegt: so konnten sie fast nicht anders, als den Ort auf einen und eben denselben individuellen Platz, und die Zeit auf einen und eben denselben Tag einschränken. Dieser Einschränkung unterwarfen sie sich denn auch bona fide; aber mit einer Biegsamkeit, mit einem Verstande, daß sie, unter neunmalen, siebenmal weit mehr dabey gewannen, als verloren. Denn sie liessen sich diesen Zwang einen Anlaß seyn, die Handlung selbst so zu simplifiiren, alles Ueberflüßige so sorgfältig von ihr abzusondern, daß sie, auf ihre wesentlichsten Bestandtheile gebracht, nichts als ein Ideal von dieser Handlung ward, welches sich gerade in derjenigen Form am glücklichsten ausbildete, die den wenigsten Zusatz von Umständen der Zeit und des Ortes verlangte.

Die Franzosen hingegen, die an der wahren Einheit der Handlung keinen Geschmack fanden, die durch die wilden Intriguen der spanischen Stücke schon verwöhnt waren, ehe sie die griechische Simplicität kennen lernten, betrachteten die Einheiten der Zeit und des Orts, nicht als Folgen jener Einheit, sondern als für sich zur Vorstellung einer Handlung unumgängliche Erfordernisse, welche sie auch ihren reichern und verwickeltern Handlungen in eben der Strenge anpassen müßten, als es nur immer der Gebrauch

des

des Chors erfordern könnte, dem sie doch gänzlich entsagt hatten. Da sie aber fanden, wie schwer, ja wie unmöglich öfters, dieses sey: so trafen sie mit den tyrannischen Regeln, welchen sie ihren völligen Gehorsam aufzukündigen, nicht Muth genug hatten, ein Abkommen. Anstatt eines einzigen Ortes, führten sie einen unbestimmten Ort ein, unter dem man sich bald den, bald jenen, einbilden könne; genug, wenn diese Orte zusammen nur nicht gar zu weit aus einander lägen, und keiner eine besondere Verzierung bedürfe, sondern die nehmliche Verzierung ungefehr dem einen so gut als dem andern zukommen könne. Anstatt der Einheit des Tages schoben sie die Einheit der Dauer unter; und eine gewisse Zeit, in der man von keinem Aufgehen und Untergehen der Sonne hörte, in der niemand zu Bette ging, wenigstens nicht öfterer als einmal zu Bette ging, mochte sich doch sonst noch so viel und mancherley darinn eräugnen, ließen sie für Einen Tag gelten.

Niemand würde ihnen dieses verdacht haben; denn unstreitig lassen sich auch so noch vortreffliche Stücke machen; und das Sprichwort sagt, bohre das Bret, wo es am dünnsten ist. — Aber ich muß meinen Nachbar nur auch da bohren lassen. Ich muß ihm nicht immer nur die dickeste Kante, den astigsten Theil des Bretes zei-

gen, und schreyen: Da bohre mir durch! da pflege ich durchzubohren! — Gleichwohl schreyen die französischen Kunstrichter alle so; besonders wenn sie auf die dramatischen Stücke der Engländer kommen. Was für ein Aufhebens machen sie von der Regelmäßigkeit, die sie sich so unendlich erleichtert haben! — Doch mir eckelt, mich bey diesen Elementen länger aufzuhalten.

Möchten meinetwegen Voltairens und Maffeis Merope acht Tage dauern, und an sieben Orten in Griechenland spielen! Möchten sie aber auch nur die Schönheiten haben, die mich diese Pedanterieen vergessen machen!

Die strengste Regelmäßigkeit kann den kleinsten Fehler in den Charakteren nicht aufwiegen. Wie abgeschmackt Polyphont bey dem Maffei öfters spricht und handelt, ist Lindellen nicht entgangen. Er hat Recht über die heillosen Maximen zu spotten, die Maffei seinem Tyrannen in den Mund legt. Die Edelsten und Besten des Staats aus dem Wege zu räumen; das Volk in alle die Wollüste zu versenken, die es entkräften und weibisch machen können; die größten Verbrechen, unter dem Scheine des Mitleids und der Gnade, ungestraft zu lassen u. s. w. wenn es einen Tyrannen giebt, der diesen unsinnigen Weg zu regieren einschlägt, wird er

sich dessen auch rühmen? So schildert man die Tyrannen in einer Schulübung; aber so hat noch keiner von sich selbst gesprochen. (*) — Es ist wahr, so gar frostig und wahnwitzig läßt Voltaire seinen Polyphont nicht deklamiren; aber mit unter läßt er ihn doch auch Dinge sagen, die gewiß kein Mann von dieser Art über die Zunge bringt. Z. E.

— Des Dieux quelquefois la longue patience
Fait sur nous à pas lents descendre la vengence —

(*) Atto III. Sc. II.

——— ——— ——— Quando
Saran da poi sopiti alquanto, e queti
Gli animi, l'arte del regnar mi giovi.
Per mute oblique vie n'andranno a Stige
L'alme piu audaci, e generose. A i vizi
Per cui vigor si abbatte, ardir si toglie
Il freno allargherò. Lunga clemenza
Con pompa di pieta farò, che splenda
Su i delinquenti; a i gran delitti invito,
Onde restino i buoni esposti, e paghi
Renda gl' iniqui la licenza; ed onde
Poi fra se distruggendosi, in crudeli
Gare private il lor furor si stempri.
Udrai sovente risonar gli editti,
E raddopiar le leggi, che al sovrano

Ein Polyphont sollte diese Betrachtung wohl machen; aber er macht sie nie. Noch weniger wird er sie in dem Augenblicke machen, da er sich zu neuen Verbrechen aufmuntert:

Eh bien, encore ce crime! — —

Wie unbesonnen, und in den Tag hinein, er gegen Meropen handelt, habe ich schon berührt. Sein Betragen gegen den Aegisth sieht einem eben so verschlagenen als entschlossenen Manne, wie ihn uns der Dichter von Anfange schildert, noch weniger ähnlich. Aegisth hätte bey dem Opfer gerade nicht erscheinen müssen. Was soll er da? Ihm Gehorsam schwören? In den Augen des Volks? Unter dem Geschrey seiner verzweifelnden Mutter? Wird da nicht unfehlbar geschehen, was er zuvor selbst besorgte? (*)

Er

Giovan servate, e transgredite. Udrai
Correr minaccia ognor di guerra esterna;
Ond' io n'andrò su l'atterita plebe
Sempre crescendo i pesi, e peregrine
Milizie introdurrò. ——— ———

(*) Acte I. Sc. 4.

Si ce fils, tant pleuré, dans Messene est produit,
De quinze ans de travaux j'ai perdu tout le fruit.

Croi-

Er hat sich für seine Person alles von dem Aegisth zu versehen; Aegisth verlangt nur sein Schwerdt wieder, um den ganzen Streit zwischen ihnen mit eins zu entscheiden; und diesen tollkühnen Aegisth läßt er sich an dem Altare, wo das erste das beste, was ihm in die Hand fällt, ein Schwerdt werden kann, so nahe kommen? Der Polyphont des Maffei ist von diesen Ungereimtheiten frey; denn dieser kennt den Aegisth nicht, und hält ihn für seinen Freund. Warum hätte Aegisth sich ihm also bey dem Altare nicht nähern dürfen? Niemand gab auf seine Bewegungen Acht; der Streich war geschehen, und er zu dem zweyten schon bereit, ehe es noch einem Menschen einkommen konnte, den ersten zu rächen.

„Me:

Croi-moi, ces prejugés de sang & de naissance
Revivrons dans les cœurs, y prendront sa defense.
Le souvenir du pere, & cent rois pour ayeux,
Cet honneur pretendu d'être issu de nos Dieux;
Le cris, & le desespoir d'une mere eplorée,
Detruiront ma puissance encor mal assurée.

„Merope, sagt Lindelle, wenn sie bey dem „Maffei erfährt, daß ihr Sohn ermordet sey, „will dem Mörder das Herz aus dem Leibe reis„sen, und es mit ihren Zähnen zerfleischen. (*) „Das heißt, sich wie eine Kannibalinn, und „nicht wie eine betrübte Mutter ausdrücken; „das Anständige muß überall beobachtet wer„den.„ Ganz recht; aber obgleich die französische Merope delikater ist, als daß sie so in ein rohes Herz, ohne Salz und Schmalz, beissen sollte: so dünkt mich doch, ist sie im Grunde eben so gut Kannibalinn, als die Italienische. —

(*) Atto II. Sc. 6.

Quel scelerato in mio poter vorrei
Per trarne prima, s'ebbe parte in questo
Assassinio il tiranno; io voglio poi
Con una scure spalancargli il petto
Voglio strappargli il cor, voglio co' denti
Lacerarlo, e sbranarlo ——— ———

Ham-

Hamburgische Dramaturgie.

Sieben und vierzigstes Stück.

Den 9ten October, 1767.

Und wie das? — Wenn es unstreitig ist, daß man den Menschen mehr nach seinen Thaten, als nach seinen Reden richten muß; daß ein rasches Wort, in der Hitze der Leidenschaft ausgestossen, für seinen moralischen Charakter wenig, eine überlegte kalte Handlung aber alles beweiset: so werde ich wohl Recht haben. Merope, die sich in der Ungewißheit, in welcher sie von dem Schicksale ihres Sohnes ist, dem bangsten Kummer überläßt, die immer das Schrecklichste besorgt, und in der Vorstellung, wie unglücklich ihr abwesender Sohn vielleicht sey, ihr Mitleid über alle Unglückliche erstrecket: ist das schöne Ideal einer Mutter. Merope, die in dem Augenblicke, da sie den Verlust des Gegenstandes ihrer Zärtlichkeit erfährt, von ihrem Schmerze betäubt dahin sinkt, und plötzlich, sobald sie den Mörder in ihrer Gewalt höret,

wieder aufspringt, und tobet, und wüthet, und die blutigste schrecklichste Rache an ihm zu vollziehen drohet, und wirklich vollziehen würde, wenn er sich eben unter ihren Händen befände: ist eben dieses Ideal, nur in dem Stande einer gewaltsamen Handlung, in welchem es an Ausdruck und Kraft gewinnet, was es an Schönheit und Rührung verlohren hat. Aber Merope, die sich zu dieser Rache Zeit nimmt, Anstalten dazu vorkehret, Feyerlichkeiten dazu anordnet, und selbst die Henkerinn seyn, nicht tödten sondern martern, nicht strafen sondern ihre Augen an der Strafe weiden will: ist das auch noch eine Mutter? Freylich wohl; aber eine Mutter, wie wir sie uns unter den Kanibalinnen denken; eine Mutter, wie es jede Bärinn ist. — Diese Handlung der Merope gefalle wem da will; mir sage er es nur nicht, daß sie ihm gefällt, wenn ich ihn nicht eben so sehr verachten, als verabscheuen soll.

Vielleicht dürfte der Herr von Voltaire auch dieses zu einem Fehler des Stoffes machen; vielleicht dürfte er sagen, Merope müsse ja wohl den Aegisth mit eigner Hand umbringen wollen, oder der ganze Coup de Théatre, den Aristoteles so sehr anpreise, der die empfindlichen Athenienser ehedem so sehr entzückt habe, falle weg. Aber der Herr von Voltaire würde sich wiederum irren, und die willkührlichen Abweichungen

des

des Maffei abermals für den Stoff selbst neh-
men. Der Stoff erfordert zwar, daß Merope
den Aegisth mit eigner Hand ermorden will,
allein er erfordert nicht, daß sie es mit aller
Ueberlegung thun muß. Und so scheinet sie es
auch bey dem Euripides nicht gethan zu haben,
wenn wir anders die Fabel des Hyginus für den
Auszug seines Stücks annehmen dürfen. Der
Alte kömmt und sagt der Königinn weinend, daß
ihm ihr Sohn weggekommen; eben hatte sie ge-
hört, daß ein Fremder angelangt sey, der sich
rühme, ihn umgebracht zu haben, und daß die-
ser Fremde ruhig unter ihrem Dache schlafe; sie
ergreift das erste das beste, was ihr in die Hände
fällt, eilet voller Wuth nach dem Zimmer des
Schlafenden, der Alte ihr nach, und die Er-
kennung geschieht in dem Augenblicke, da das
Verbrechen geschehen sollte. Das war sehr
simpel und natürlich, sehr rührend und mensch-
lich! Die Athenienser zitterten für den Aegisth,
ohne Meropen verabscheuen zu dürfen. Sie
zitterten für Meropen selbst, die durch die gut-
artigste Uebereilung Gefahr lief, die Mörderinn
ihres Sohnes zu werden. Maffei und Voltaire
aber machen mich blos für den Aegisth zittern;
denn auf ihre Merope bin ich so ungehalten, daß
ich es ihr fast gönnen möchte, sie vollführte den
Streich. Möchte sie es doch haben! Kann sie
sich Zeit zur Rache nehmen, so hätte sie sich auch

Zeit zur Untersuchung nehmen sollen. Warum ist sie so eine blutdürstige Bestie? Er hat ihren Sohn umgebracht: gut; sie mache in der ersten Hitze mit dem Mörder was sie will, ich verzeihe ihr, sie ist Mensch und Mutter; auch will ich gern mit ihr jammern und verzweifeln, wenn sie finden sollte, wie sehr sie ihre erste rasche Hitze zu verwünschen habe. Aber, Madame, einen jungen Menschen, der Sie kurz zuvor so sehr interessirte, an dem Sie so viele Merkmahle der Aufrichtigkeit und Unschuld erkannten, weil man eine alte Rüstung bey ihm findet, die nur Ihr Sohn tragen sollte, als den Mörder Ihres Sohnes, an dem Grabmahle seines Vaters, mit eigner Hand abschlachten zu wollen, Leibwache und Priester dazu zu Hülfe zu nehmen — O pfuy, Madame! Ich müßte mich sehr irren, oder Sie wären in Athen ausgepfiffen worden.

Daß die Unschicklichkeit, mit welcher Polyphont nach funfzehn Jahren die veraltete Merope zur Gemahlinn verlangt, eben so wenig ein Fehler des Stoffes ist, habe ich schon berührt. (*) Denn nach der Fabel des Hyginus hatte Polyphont Meropen gleich nach der Ermordung des Kresphonts geheyrathet; und es ist sehr glaublich, daß selbst Euripides diesen Umstand so angenommen hatte. Warum sollte er auch nicht? Eben die Gründe, mit welchen Eurikles, beym Vol-

(*) Oben S. 347.

Voltaire, Meropen itzt nach funfzehn Jahren bereden will, dem Tyrannen ihre Hand zu geben, (*) hätten sie auch vor funfzehn Jahren dazu vermögen können. Es war sehr in der Denkungsart der alten griechischen Frauen, daß sie ihren Abscheu gegen die Mörder ihrer Männer überwanden und sie zu ihren zweyten Männer annahmen, wenn sie sahen, daß den Kindern ihrer ersten Ehe Vortheil daraus erwachsen könne. Ich erinnere mich etwas ähnliches in dem griechischen Roman des Charitons, den d'Orville herausgegeben, ehedem gelesen zu haben, wo eine Mutter das Kind selbst, welches

(*) Acte II. Sc. 1.

—— —— Mer. Non, mon fils ne le
souffrirait pas.
L'exil, ou son enfance a langui condamnée
Lui serait moins affreux que ce lâche hy-
menée.
Eur. Il le condamnerait, si, paisible en
son rang,
Il n'en croyait ici que les droits de son sang;
Mais si par les malheurs son ame etait in-
struite,
Sur ses vrais intérêts s'il réglait sa con-
duite,
De ses tristes amis s'il consultait la voix,
Et la necessité souveraine des loix,
Il verrait que jamais sa malheureuse mere
Ne lui donna d'amour une marque plus
chère.

Me.

sie noch unter ihren Herzen trägt, auf eine sehr rührende Art darüber zum Richter nimmt. Ich glaube, die Stelle verdiente angeführt zu werden; aber ich habe das Buch nicht bey der Hand. Genug, daß das, was dem Eurikles Voltaire selbst in den Mund legt, hinreichend gewesen wäre, die Aufführung seiner Merope zu rechtfertigen, wenn er sie als die Gemahlinn des Polyphonts eingeführet hätte. Die kalten Scenen einer politischen Liebe wären dadurch weggefallen; und ich sehe mehr als einen Weg, wie das Interesse durch diesen Umstand selbst noch weit lebhafter, und die Situationen noch weit intriguanter hätten werden können.

Doch Voltaire wollte durchaus auf dem Wege bleiben, den ihm Maffei gebahnet hatte, und weil es ihm gar nicht einmal einfiel, daß es einen

ME. Ah que me dites-vous?
EUR. De dures vérités
Qui m'arrachent mon zéle & vos calamités.
ME. Quoi! Vous me demandez que l'interet surmonte
Cette invincible horreur que j'ai pour Polifonte!
Vous qui me l'avez peint de si noires couleurs!
EUR. Je l'ai peint dangereux, je connais ses fureurs;
Mais il est tout-puissant; mais rien ne lui resiste;
Il est sans héritier, & vous aimez Egiste. —

ven bessern geben könne, daß dieser bessere eben der sey, der schon vor Alters befahren worden, so begnügte er sich auf jenem ein Paar Sandsteine aus dem Gleisse zu räumen, über die er meinet, daß sein Vorgänger fast umgeschmissen hätte. Würde er wohl sonst auch dieses von ihm beybehalten haben, daß Aegisth, unbekannt mit sich selbst, von ungefehr nach Messene gerathen, und daselbst durch kleine zweydeutige Merkmahle in den Verdacht kommen muß, daß er der Mörder seiner selbst sey? Bey dem Euripides kannte sich Aegisth vollkommen, kam in dem ausdrücklichen Vorsatze, sich zu rächen, nach Messene, und gab sich selbst für den Mörder des Aegisth aus; nur daß er sich seiner Mutter nicht entdeckte, es sey aus Vorsicht, oder aus Mißtrauen, oder aus was sonst für Ursache, an der es ihm der Dichter gewiß nicht wird haben mangeln lassen. Ich habe zwar oben (*) dem Maffeini einige Gründe zu allen den Veränderungen, die er mit dem Plane des Euripides gemacht hat, von meinem Eigenen geliehen. Aber ich bin weit entfernt, die Gründe für wichtig, und die Veränderungen für glücklich genug auszugeben. Vielmehr behaupte ich, daß jeder Tritt, den er aus den Fußtapfen des Griechen zu thun gewagt, ein Fehltritt geworden. Daß sich Aegisth nicht kennet, daß er von ungefehr nach

(*) S. 318.

nach Messene kömmt, und per combinazione d'accidenti (wie Maffei es ausdrückt) für den Mörder des Aegisth gehalten wird, giebt nicht allein der ganzen Geschichte ein sehr verwirrtes, zweydeutiges und romanenhaftes Ansehen, sondern schwächt auch das Interesse ungemein. Bey dem Euripides wußte es der Zuschauer von dem Aegisth selbst, daß er Aegisth sey, und je gewisser er es wußte, daß Merope ihren eignen Sohn umzubringen kommt, desto größer mußte nothwendig das Schrecken seyn, das ihn darüber befiel, desto quälender das Mitleid, welches er voraus sahe, Falls Merope an der Vollziehung nicht zu rechter Zeit verhindert würde. Bey dem Maffei und Voltaire hingegen, vermuthen wir es nur, daß der vermeinte Mörder des Sohnes der Sohn wohl selbst seyn könne, und unser größtes Schrecken ist auf den einzigen Augenblick versparet, in welchem es Schrecken zu seyn aufhöret. Das schlimmste dabey ist noch dieses, daß die Gründe, die uns in dem jungen Fremdlinge den Sohn der Merope vermuthen lassen, eben die Gründe sind, aus welchen es Merope selbst vermuthen sollte; und daß wir ihn, besonders bey Voltairen, nicht in dem allergeringsten Stücke näher und zuverläßiger kennen, als sie ihn selbst kennen kann. Wir trauen also diesen Gründen entweder eben so viel, als ihnen Merope trauet, oder wir trauen ihnen mehr. Trauen wir ihnen eben so viel, so halten wir den Jüngling mit ihr für einen Betrieger, und das Schicksal, das sie ihm zugedacht, kann uns nicht sehr rühren. Trauen wir ihnen mehr, so tadeln wir Meropen, daß sie nicht besser darauf merket, und sich von weit seichtern Gründen hinreissen läßt. Beides aber taugt nicht.

Hamburgische Dramaturgie.

Acht und vierzigstes Stück.

Den 13ten October, 1767.

Es ist wahr, unsere Ueberraschung ist grösser, wenn wir es nicht eher mit völliger Gewißheit erfahren, daß Aegisth Aegisth ist, als bis es Merope selbst erfährt. Aber das armselige Vergnügen einer Ueberraschung! Und was braucht der Dichter uns zu überraschen? Er überrasche seine Personen, so viel er will; wir werden unser Theil schon davon zu nehmen wissen, wenn wir, was sie ganz unvermuthet treffen muß, auch noch so lange vorausgesehen haben. Ja, unser Antheil wird um so lebhafter und stärker seyn, je länger und zuverläßiger wir es vorausgesehen haben.

Ich will, über diesen Punkt, den besten französischen Kunstrichter für mich sprechen lassen. „In den verwickelten Stücken, sagt Diderot, (*) ist das

(*) In seiner dramatischen Dichtkunst, hinter dem Hausvater S. 327. d. Uebs.

das Interesse mehr die Wirkung des Plans, als der Reden; in den einfachen Stücken hingegen ist es mehr die Wirkung der Reden, als des Plans. Allein worauf muß sich das Interesse beziehen? Auf die Personen? Oder auf die Zuschauer? Die Zuschauer sind nichts als Zeugen, von welchen man nichts weiß. Folglich sind es die Personen, die man vor Augen haben muß. Ohnstreitig! Diese lasse man den Knoten schürzen, ohne daß sie es wissen; für diese sey alles undurchdringlich; diese bringe man, ohne daß sie es merken, der Auflösung immer näher und näher. Sind diese nur in Bewegung, so werden wir Zuschauer den nehmlichen Bewegungen schon auch nachgeben, sie schon auch empfinden müssen. — Weit gefehlt, daß ich mit den meisten, die von der dramatischen Dichtkunst geschrieben haben, glauben sollte, man müsse die Entwicklung vor dem Zuschauer verbergen. Ich dächte vielmehr, es sollte meine Kräfte nicht übersteigen, wenn ich mir ein Werk zu machen vorsetzte, wo die Entwicklung gleich in der ersten Scene verrathen würde, und aus diesem Umstande selbst das allerstärkeste Interesse entspränge. — Für den Zuschauer muß alles klar seyn. Er ist der Vertraute einer jeden Person; er weiß alles was vorgeht, alles was vorgegangen ist; und es giebt hundert Augenblicke, wo man nichts bessers thun kann, als daß man ihm gerade vor-

aus-

aussagt, was noch vorgehen soll. — O ihr Verfertiger allgemeiner Regeln, wie wenig versteht ihr die Kunst, und wie wenig besitzt ihr von dem Genie, das die Muster hervorgebracht hat, auf welche ihr sie bauet, und das sie übertreten kann, so oft es ihm beliebt! — Meine Gedanken mögen so paradox scheinen, als sie wollen: so viel weiß ich gewiß, daß für Eine Gelegenheit, wo es nützlich ist, dem Zuschauer einen wichtigen Vorfall so lange zu verhehlen, bis er sich eräugnet, es immer zehn und mehrere giebt, wo das Interesse gerade das Gegentheil erfodert. — Der Dichter bewerkstelliget durch sein Geheimniß eine kurze Ueberraschung; und in welche anhaltende Unruhe hätte er uns stürzen können, wenn er uns kein Geheimniß daraus gemacht hätte! — Wer in Einem Augenblicke getroffen und niedergeschlagen wird, den kann ich auch nur Einen Augenblick betauern. Aber wie steht es alsdenn mit mir, wenn ich den Schlag erwarte, wenn ich sehe, daß sich das Ungewitter über meinem oder eines andern Haupte zusammenziehet, und lange Zeit darüber verweilet? — Meinetwegen mögen die Personen alle einander nicht kennen; wenn sie nur der Zuschauer alle kennet. — Ja, ich wollte fast behaupten, daß der Stoff, bey welchem die Verschweigungen nothwendig sind, ein undankbarer Stoff ist; daß der Plan, in welchem man seine Zuflucht zu ih-

nen nimmt, nicht so gut ist, als der, in welchem man sie hätte entübrigen können. Sie werden nie zu etwas Starkem Anlaß geben. Immer werden wir uns mit Vorbereitungen beschäftigen müssen, die entweder allzu dunkel oder allzu deutlich sind. Das ganze Gedicht wird ein Zusammenhang von kleinen Kunstgriffen werden, durch die man weiter nichts als eine kurze Ueberraschung hervorzubringen vermag. Ist hingegen alles, was die Personen angeht, bekannt: so sehe ich in dieser Voraussetzung die Quelle der allerheftigsten Bewegungen. — Warum haben gewisse Monologen eine so große Wirkung? Darum, weil sie mir die geheimen Anschläge einer Person vertrauen, und diese Vertraulichkeit mich den Augenblick mit Furcht oder Hoffnung erfüllet. — Wenn der Zustand der Personen unbekannt ist, so kann sich der Zuschauer für die Handlung nicht stärker interessiren, als die Personen. Das Interesse aber wird sich für den Zuschauer verdoppeln, wenn er Licht genug hat, und es fühlet, daß Handlung und Reden ganz anders seyn würden, wenn sich die Personen kennten. Alsdenn nur werde ich es kaum erwarten können, was aus ihnen werden wird, wenn ich das, was sie wirklich sind, mit dem, was sie thun oder thun wollen, vergleichen kann.„

Dieses

Dieses auf den Aegisth angewendet, ist es klar, für welchen von beiden Planen sich Diderot erklären würde: ob für den alten des Euripides, wo die Zuschauer gleich vom Anfange den Aegisth eben so gut kennen, als er sich selbst; oder für den neuern des Maffei, den Voltaire so blindlings angenommen, wo Aegisth sich und den Zuschauern ein Räthsel ist, und dadurch das ganze Stück „zu einem Zusammenhange von kleinen Kunstgriffen„ macht, die weiter nichts als eine kurze Ueberraschung hervorbringen.

Diderot hat auch nicht ganz Unrecht, seine Gedanken über die Entbehrlichkeit und Geringfügigkeit aller ungewissen Erwartungen und plötzlichen Ueberraschungen, die sich auf den Zuschauer beziehen, für eben so neu als gegründet auszugeben. Sie sind neu, in Ansehung ihrer Abstraction, aber sehr alt in Ansehung der Muster, aus welchen sie abstrahiret worden. Sie sind neu, in Betrachtung, daß seine Vorgänger nur immer auf das Gegentheil gedrungen; aber unter diese Vorgänger gehört weder Aristoteles noch Horaz, welchen durchaus nichts entfahren ist, was ihre Ausleger und Nachfolger in ihrer Prädilection für dieses Gegentheil hätte bestärken können, dessen gute Wirkung sie weder den meisten noch den besten Stücken der Alten abgesehen hatten.

Unter diesen war besonders Euripides seiner Sache so gewiß, daß er fast immer den Zuschauern das Ziel voraus zeigte, zu welchem er sie führen wollte. Ja, ich wäre sehr geneigt, aus diesem Gesichtspunkte die Vertheidigung seiner Prologen zu übernehmen, die den neuern Kritikis so sehr mißfallen. „Nicht genug, sagt Hedelin, daß er meistentheils alles, was vor der Handlung des Stücks vorhergegangen, durch eine von seinen Hauptpersonen den Zuhörern geradezu erzehlen läßt, um ihnen auf diese Weise das Folgende verständlich zu machen: er nimmt auch wohl öfters einen Gott dazu, von dem wir annehmen müssen, daß er alles weiß, und durch den er nicht allein was geschehen ist, sondern auch alles, was noch geschehen soll, uns kund macht. Wir erfahren sonach gleich Anfangs die Entwicklung und die ganze Katastrophe, und sehen jeden Zufall schon von weiten kommen. Dieses aber ist ein sehr merklicher Fehler, welcher der Ungewißheit und Erwartung, die auf dem Theater beständig herrschen sollen, gänzlich zuwider ist, und alle Annehmlichkeiten des Stückes vernichtet, die fast einzig und allein auf der Neuheit und Ueberraschung beruhen.„ (*) Nein: der tragischste von allen tragischen Dichtern dachte so geringschätzig von seiner Kunst nicht; er wußte, daß sie einer weit hö-

(*) Pratique du Théatre Lib. III. chap. 1.

höhern Vollkommenheit fähig wäre, und daß die Ergetzung einer kindischen Neugierde das geringste sey, worauf sie Anspruch mache. Er ließ seine Zuhörer also, ohne Bedenken, von der bevorstehenden Handlung eben so viel wissen, als nur immer ein Gott davon wissen konnte; und versprach sich die Rührung, die er hervorbringen wollte, nicht sowohl von dem, was geschehen sollte, als von der Art, wie es geschehen sollte. Folglich müßte den Kunstrichtern hier eigentlich weiter nichts anstößig seyn, als nur dieses, daß er uns die nöthige Kenntniß des Vergangnen und des Zukünftigen nicht durch einen feinern Kunstgriff beyzubringen gesucht; daß er ein höheres Wesen, welches wohl noch dazu an der Handlung keinen Antheil nimmt, dazu gebrauchet; und daß er dieses höhere Wesen sich geradezu an die Zuschauer wenden lassen, wodurch die dramatische Gattung mit der erzehlenden vermischt werde. Wenn sie aber ihren Tadel sodann blos hierauf einschränkten, was wäre denn ihr Tadel? Ist uns das Nützliche und Nothwendige niemals willkommen, als wenn es uns verstohlner Weise zugeschanzt wird? Giebt es nicht Dinge, besonders in der Zukunft, die durchaus niemand anders als ein Gott wissen kann? Und wenn das Interesse auf solchen Dingen beruht, ist es nicht besser, daß wir sie durch die Darzwischenkunft

eines

eines Gottes vorher erfahren, als gar nicht? Was will man endlich mit der Vermischung der Gattungen überhaupt? In den Lehrbüchern sondre man sie so genau von einander ab, als möglich: aber wenn ein Genie, höherer Absichten wegen, mehrere derselben in einem und eben demselben Werke zusammenfliessen läßt, so vergesse man das Lehrbuch, und untersuche blos, ob es diese höhere Absichten erreicht hat. Was geht mich es an, ob so ein Stück des Euripides weder ganz Erzehlung, noch ganz Drama ist? Nennt es immerhin einen Zwitter; genug, daß mich dieser Zwitter mehr vergnügt, mehr erbauet, als die gesetzmäßigsten Geburten eurer correkten Racinen, oder wie sie sonst heissen. Weil der Maulesel weder Pferd noch Esel ist, ist er darum weniger eines von nutzbarsten lasttragenden Thieren? —

Hamburgische Dramaturgie.

Neun und vierzigstes Stück.

Den 16ten October, 1767.

Mit einem Worte; wo die Tadler des Euripides nichts als den Dichter zu sehen glauben, der sich aus Unvermögen, oder aus Gemächlichkeit, oder aus beiden Ursachen, seine Arbeit so leicht machte, als möglich; wo sie die dramatische Kunst in ihrer Wiege zu finden vermeinen: da glaube ich diese in ihrer Vollkommenheit zu sehen, und bewundere in jenem den Meister, der im Grunde eben so regelmäßig ist, als sie ihn zu seyn verlangen, und es nur dadurch weniger zu seyn scheinet, weil er seinen Stücken eine Schönheit mehr ertheilen wollen, von der sie keinen Begriff haben.

Denn es ist klar, daß alle die Stücke, deren Prologe ihnen so viel Aergerniß machen, auch ohne diese Prologe, vollkommen ganz, und vollkommen verständlich sind. Streichet z. E. vor dem Jon den Prolog des Merkurs, vor der

Hekuba den Prolog des Polydors weg; laßt jenen sogleich mit der Morgenandacht des Jon, und diese mit den Klagen der Hekuba anfangen: sind beide darum im geringsten verstümmelt? Woher würdet ihr, was ihr weggestrichen habt, vermissen, wenn es gar nicht da wäre? Behält nicht alles den nehmlichen Gang, den nehmlichen Zusammenhang? Bekennet sogar, daß die Stücke, nach eurer Art zu denken, desto schöner seyn würden, wenn wir aus den Prologen nicht wüßten, daß der Jon, welchen Kreusa will vergiften lassen, der Sohn dieser Kreusa ist; daß die Kreusa, welche Jon von dem Altar zu einem schmählichen Tode reissen will, die Mutter dieses Jon ist; wenn wir nicht wüßten, daß an eben dem Tage, da Hekuba ihre Tochter zum Opfer hingeben muß, die alte unglückliche Frau auch den Tod ihres letzten einzigen Sohnes erfahren solle. Denn alles dieses würde die trefflichsten Ueberraschungen geben, und diese Ueberraschungen würden noch dazu vorbereitet genug seyn: ohne daß ihr sagen könntet, sie brächen auf einmal gleich einem Blitze aus der hellesten Wolke hervor; sie erfolgten nicht, sondern sie entstünden; man wolle euch, nicht auf einmal etwas entdecken, sondern etwas aufheften. Und gleichwohl zankt ihr noch mit dem Dichter? Gleichwohl werft ihr ihm noch Mangel der Kunst vor? Vergebt ihm doch immer

einen

einen Fehler, der mit einem einzigen Striche der Feder gut zu machen ist. Einen wollüstigen Schößling schneidet der Gärtner in der Stille ab, ohne auf den gesunden Baum zu schelten, der ihn getrieben hat. Wollt ihr aber einen Augenblick annehmen, — es ist wahr, es heißt sehr viel annehmen, — daß Euripides vielleicht eben so viel Einsicht, eben so viel Geschmack könne gehabt haben, als ihr; und es wundert euch um so viel mehr, wie er bey dieser großen Einsicht, bey diesem feinen Geschmacke, dennoch einen so groben Fehler begehen können: so tretet zu mir her, und betrachtet, was ihr Fehler nennt, aus meinem Standorte. Euripides sahe es so gut, als wir, daß z. E. sein Jon ohne den Prolog bestehen könne; daß er, ohne denselben, ein Stück sey, welches die Ungewißheit und Erwartung des Zuschauers, bis an das Ende unterhalte: aber eben an dieser Ungewißheit und Erwartung war ihm nichts gelegen. Denn erfuhr es der Zuschauer erst in dem fünften Akte, daß Jon der Sohn der Kreusa sey: so ist es für ihn nicht ihr Sohn, sondern ein Fremder, ein Feind, den sie in dem dritten Akte aus dem Wege räumen will; so ist es für ihn nicht die Mutter des Jon, an welcher sich Jon in dem vierten Akte rächen will, sondern blos die Mäuchelmörderinn. Wo sollten aber alsdenn Schrecken und Mitleid herkommen?

Die bloße Vermuthung, die sich etwa aus übereintreffenden Umständen hätte ziehen lassen, daß Jon und Kreusa einander wohl näher angehen könnten, als sie meinen, würde dazu nicht hinreichend gewesen seyn. Diese Vermuthung mußte zur Gewißheit werden; und wenn der Zuhörer diese Gewißheit nur von außen erhalten konnte, wenn es nicht möglich war, daß er sie einer von den handelnden Personen selbst zu danken haben konnte: war es nicht immer besser, daß der Dichter sie ihm auf die einzige mögliche Weise ertheilte, als gar nicht? Sagt von dieser Weise, was ihr wollt: genug, sie hat ihn sein Ziel erreichen helfen; seine Tragödie ist dadurch, was eine Tragödie seyn soll; und wenn ihr noch unwillig seyd, daß er die Form dem Wesen nachgesetzet hat, so versorge euch eure gelehrte Kritik mit nichts als Stücken, wo das Wesen der Form aufgeopfert ist, und ihr seyd belohnt! Immerhin gefalle euch Whiteheads Kreusa, wo euch kein Gott etwas vorausagt, wo ihr alles von einem alten plauderhaften Vertrauten erfahrt, den eine verschlagne Zigeunerinn ausfragt, immerhin gefalle sie euch besser, als des Euripides Jon: und ich werde euch nie beneiden!

Wenn Aristoteles den Euripides den tragischsten von allen tragischen Dichtern nennet, so sahe er nicht blos darauf, daß die meisten seiner Stücke eine unglückliche Katastrophe haben; ob

ich

ich schon weiß, daß viele den Stagyriten so verstehen. Denn das Kunststück wäre ihm ja wohl bald abgelernt; und der Stümper, der brav würgen und morden, und keine von seinen Personen gesund oder lebendig von der Bühne kommen liesse, würde sich eben so tragisch dünken dürfen, als Euripides. Aristoteles hatte unstreitig mehrere Eigenschaften im Sinne, welchen zu Folge er ihm diesen Charakter ertheilte; und ohne Zweifel, daß die eben berührte mit dazu gehörte, vermöge der er nehmlich den Zuschauern alle das Unglück, welches seine Personen überraschen sollte, lange vorher zeigte, um die Zuschauer auch dann schon mit Mitleiden für die Personen einzunehmen, wenn diese Personen selbst sich noch weit entfernt glaubten, Mitleid zu verdienen. — Sokrates war der Lehrer und Freund des Euripides; und wie mancher dürfte der Meinung seyn, daß der Dichter dieser Freundschaft des Philosophen weiter nichts zu danken habe, als den Reichthum von schönen Sittensprüchen, den er so verschwendrisch in seinen Stücken ausstreuet. Ich denke, daß er ihr weit mehr schuldig war; er hätte, ohne sie, eben so spruchreich seyn können; aber vielleicht würde er, ohne sie, nicht so tragisch geworden seyn. Schöne Sentenzen und Moralen sind überhaupt gerade das, was wir von einem Philosophen, wie Sokrates, am seltensten hören; sein Lebens-

wandel ist die einzige Moral, die er prediget. Aber den Menschen, und uns selbst kennen; auf unsere Empfindungen aufmerksam seyn; in allen die ebensten und kürzesten Wege der Natur ausforschen und lieben; jedes Ding nach seiner Absicht beurtheilen: das ist es, was wir in seinem Umgange lernen; das ist es, was Euripides von dem Sokrates lernte, und was ihn zu dem Ernsten in seiner Kunst machte. Glücklich der Dichter, der so einen Freund hat, — und ihn alle Tage, alle Stunden zu Rathe ziehen kann! —

Auch Voltaire scheinet es empfunden zu haben, daß es gut seyn würde, wenn er uns mit dem Sohn der Merope gleich Anfangs bekannt machte; wenn er uns mit der Ueberzeugung, daß der liebenswürdige unglückliche Jüngling, den Merope erst in Schutz nimmt, und den sie bald darauf als den Mörder ihres Aegisths hinrichten will, der nehmliche Aegisth sey, sofort könne aussetzen lassen. Aber der Jüngling kennt sich selbst nicht; auch ist sonst niemand da, der ihn besser kennte, und durch den wir ihn könnten kennen lernen. Was thut also der Dichter? Wie fängt er es an, daß wir es gewiß wissen, Merope erhebe den Dolch gegen ihren eignen Sohn, noch ehe es ihr der alte Narbas zuruft? — O, das fängt er sehr sinnreich an! Auf so einen Kunstgriff konnte sich nur ein Voltaire besinnen! — Er läßt, sobald der unbekannte

Jüng-

Jüngling auftritt, über das erste, was er sagt, mit großen, schönen, leserlichen Buchstaben, den ganzen, vollen Namen, Aegisth, setzen; und so weiter über jede seiner folgenden Reden. Nun wissen wir es; Merope hat in dem Vorhergehenden ihren Sohn schon mehr wie einmal bey diesem Namen genannt; und wenn sie das auch nicht gethan hätte, so dürften wir ja nur das vorgedruckte Verzeichniß der Personen nachsehen; da steht es lang und breit! Freylich ist es ein wenig lächerlich, wenn die Person, über deren Reden wir nun schon zehnmal den Namen Aegisth gelesen haben, auf die Frage:

—— —— —— Narbas vous est connu?
Le nom d'Egiste au moins jusqu'à vous est venu?
Quel était votre état, votre rang, votre père?

antwortet:

Mon père est un vieillard accablé de misère;
Policlete est son nom; mais Egiste, Narbas,
Ceux dont vous me parlez, je ne les connais pas.

Freylich ist es sehr sonderbar, daß wir von diesem Aegisth, der nicht Aegisth heißt, auch keinen

keinen andern Namen hören; daß, da er der Königinn antwortet, sein Vater heisse Polyklet, er nicht auch hinzusetzt, er heisse so und so. Denn einen Namen muß er doch haben; und den hätte der Herr von Voltaire ja wohl schon mit erfinden können, da er so viel erfunden hat! Leser, die den Rummel einer Tragödie nicht recht gut verstehen, können leicht darüber irre werden. Sie lesen, daß hier ein Bursche gebracht wird, der auf der Landstraße einen Mord begangen hat; dieser Bursche, sehen sie, heißt Aegisth, aber er sagt, er heisse nicht so, und sagt doch auch nicht, wie er heisse: o, mit dem Burschen, schliessen sie, ist es nicht richtig; das ist ein abgefäumter Straßenräuber, so jung er ist, so unschuldig er sich stellt. So, sage ich, sind unerfahrne Leser zu denken in Gefahr; und doch glaube ich in allem Ernste, daß es für die erfahrnen Leser besser ist, auch so, gleich Anfangs, zu erfahren, wer der unbekannte Jüngling ist, als gar nicht. Nur daß man mir nicht sage, daß diese Art sie davon zu unterrichten, im geringsten künstlicher und feiner sey, als ein Prolog, im Geschmacke des Euripides! —

Hamburgische Dramaturgie.

Funfzigstes Stück.

Den 20sten October, 1767.

Bey dem Maffei hat der Jüngling seine zwey Namen, wie es sich gehört; Aegisth heißt er, als der Sohn des Polydor, und Kresphont, als der Sohn der Merope. In dem Verzeichnisse der handelnden Personen wird er auch nur unter jenem eingeführt; und Becelli rechnet es seiner Ausgabe des Stücks als kein geringes Verdienst an, daß dieses Verzeichniß den wahren Stand des Aegisth nicht voraus verrathe. (*) Das ist, die Italiener sind

(*) Fin ne i nomi de Perſonaggi ſi è levato quell' errore, comuniſſimo alle ſtampe d'ogni drama, di ſcoprire il ſecreto nel premettergli, e per conſeguenza di levare il piacere a chi legge, overo aſcolta, eſſendoſi meſſo Egiſto, dove era, Creſfonte ſotto nome d'Egiſto.

sind von den Ueberraschungen noch größere Liebhaber, als die Franzosen. —

Aber noch immer Merope! — Wahrlich, ich betaure meine Leser, die sich an diesem Blatte eine theatralische Zeitung versprochen haben, so mancherley und bunt, so unterhaltend und schnurrig, als eine theatralische Zeitung nur seyn kann. Anstatt des Inhalts der hier gangbaren Stücke, in kleine lustige oder rührende Romane gebracht; anstatt beyläufiger Lebensbeschreibungen drolliger, sonderbarer, närrischer Geschöpfe, wie die doch wohl seyn müssen, die sich mit Komödienschreiben abgeben; anstatt kurzweiliger, auch wohl ein wenig skandalöser Anekdoten von Schauspielern und besonders Schauspielerinnen: anstatt aller dieser artigen Sächelchen, die sie erwarteten, bekommen sie lange, ernsthafte, trockne Kritiken über alte bekannte Stücke; schwerfällige Untersuchungen über das, was in einer Tragödie seyn sollte und nicht seyn sollte; mit unter wohl gar Erklärungen des Aristoteles. Und das sollen sie lesen? Wie gesagt, ich betauere sie; sie sind gewaltig angeführt! — Doch im Vertrauen: besser, daß sie es sind, als ich. Und ich würde es sehr seyn, wenn ich mir ihre Erwartungen zum Gesetze machen müßte. Nicht daß ihre Erwartungen sehr schwer zu erfüllen wären; wirklich nicht; ich würde sie vielmehr sehr bequem finden, wenn

sie

sie sich mit meinen Absichten nur besser vertragen wollten.

Ueber die Merope indeß muß ich freylich einmal wegzukommen suchen. — Ich wollte eigentlich nur erweisen, daß die Merope des Voltaire im Grunde nichts als die Merope des Maffei sey; und ich meine, dieses habe ich erwiesen. Nicht ebenderselbe Stoff, sagt Aristoteles, sondern ebendieselbe Verwicklung und Auflösung machen, daß zwey oder mehrere Stücke für ebendieselben Stücke zu halten sind. Also, nicht weil Voltaire mit dem Maffei einerley Geschichte behandelt hat, sondern weil er sie mit ihm auf ebendieselbe Art behandelt hat, ist er hier für weiter nichts, als für den Uebersetzer und Nachahmer desselben zu erklären. Maffei hat die Merope des Euripides nicht blos wieder hergestellet; er hat eine eigene Merope gemacht: denn er ging völlig von dem Plane des Euripides ab; und in dem Vorsatze ein Stück ohne Galanterie zu machen, in welchem das ganze Interesse blos aus der mütterlichen Zärtlichkeit entspringe, schuf er die ganze Fabel um; gut, oder übel, das ist hier die Frage nicht; genug, er schuf sie doch um. Voltaire aber entlehnte von Maffei die ganze so umgeschaffene Fabel; er entlehnte von ihm, daß Merope mit dem Polyphont nicht vermählt ist; er entlehnte von ihm die politischen Ursachen, aus welchen der Tyrann,

nun erst, nach funfzehn Jahren, auf diese Vermählung dringen zu müssen glaubet; er entlehnte von ihm, daß der Sohn der Merope sich selbst nicht kennet; er entlehnte von ihm, wie und warum dieser von seinem vermeinten Vater entkömmt; er entlehnte von ihm den Vorfall, der den Aegisth als einen Mörder nach Messene bringt; er entlehnte von ihm die Mißdeutung, durch die er für den Mörder seiner selbst gehalten wird; er entlehnte von ihm die dunkeln Regungen der mütterlichen Liebe, wenn Merope den Aegisth zum erstenmale erblickt; er entlehnte von ihm den Vorwand, warum Aegisth vor Meropens Augen, von ihren eignen Händen sterben soll, die Entdeckung seiner Mitschuldigen: mit einem Worte, Voltaire entlehnte vom Maffei die ganze Verwicklung. Und hat er nicht auch die ganze Auflösung von ihm entlehnt, indem er das Opfer, bey welchem Polyphont umgebracht werden sollte, von ihm mit der Handlung verbinden lernte? Maffei machte es zu einer hochzeitlichen Feyer, und vielleicht, daß er, blos darum, seinen Tyrannen itzt erst auf die Verbindung mit Meropen fallen ließ, um dieses Opfer desto natürlicher anzubringen. Was Maffei erfand, that Voltaire nach.

Es ist wahr, Voltaire gab verschiedenen von den Umständen, die er vom Maffei entlehnte, eine andere Wendung. Z. E. Anstatt daß, beym

Maffei,

Maffei, Polyphont bereits funfzehn Jahre regieret hat, läßt er die Unruhen in Messene ganzer funfzehn Jahre dauern, und den Staat so lange in der unwahrscheinlichsten Anarchie verharren. Anstatt daß, beym Maffei, Aegisth von einem Räuber auf der Straße angefallen wird, läßt er ihn in einem Tempel des Herkules von zwey Unbekannten überfallen werden, die es ihm übel nehmen, daß er den Herkules für die Herakliden, den Gott des Tempels für die Nachkommen desselben, anfleht. Anstatt daß, beym Maffei, Aegisth durch einen Ring in Verdacht geräth, läßt Voltaire diesen Verdacht durch eine Rüstung entstehen, u. s. w. Aber alle diese Veränderungen betreffen die unerheblichsten Kleinigkeiten, die fast alle außer dem Stücke sind, und auf die Oekonomie des Stückes selbst keinen Einfluß haben. Und doch wollte ich sie Voltairen noch gern als Aeußerungen seines schöpferischen Genies anrechnen, wenn ich nur fände, daß er das, was er ändern zu müssen vermeinte, in allen seinen Folgen zu ändern verstanden hätte. Ich will mich an dem mittelsten von den angeführten Beyspielen erklären. Maffei läßt seinen Aegisth von einem Räuber angefallen werden, der den Augenblick abpaßt, da er sich mit ihm auf dem Wege allein sieht, ohnfern einer Brücke über die Pamise; Aegisth erlegt den Räuber, und wirft den Körper in den Fluß,

aus Furcht, wenn der Körper auf der Straße gefunden würde, daß man den Mörder verfolgen und ihn dafür erkennen dürfte. Ein Räuber, dachte Voltaire, der einem Prinzen den Rock ausziehen und den Beutel nehmen will, ist für mein feines, edles Parterr ein viel zu niedriges Bild; besser, aus diesem Räuber einen Mißvergnügten gemacht, der dem Aegisth als einem Anhänger der Herakliden zu Leibe will. Und warum nur Einen? Lieber zwey; so ist die Heldenthat des Aegisths desto größer, und der, welcher von diesen zweyen entrinnt, wenn er zu dem ältrern gemacht wird, kann hernach für den Narbas genommen werden. Recht gut, mein lieber Johann Ballhorn; aber nun weiter. Wenn Aegisth den einen von diesen Mißvergnügten erlegt hat, was thut er alsdenn? Er trägt den todten Körper auch ins Wasser. Auch? Aber wie denn? warum denn? Von der leeren Landstraße in den nahen Fluß; das ist ganz begreiflich: aber aus dem Tempel in den Fluß, dieses auch? War denn außer ihnen niemand in diesem Tempel? Es sey so; auch ist das die größte Ungereimtheit noch nicht. Das Wie ließe sich noch denken: aber das Warum gar nicht. Maffeis Aegisth trägt den Körper in den Fluß, weil er sonst verfolgt und erkannt zu werden fürchtet; weil er glaubt, wenn der Körper bey Seite geschaft sey, daß sodann nichts seine That verra-

then

then könne; daß diese sodann, mit sammt dem Körper, in der Fluth begraben sey. Aber kann das Voltairens Aegisth auch glauben? Nimmermehr; oder der zweyte hätte nicht entkommen müssen. Wird sich dieser begnügen, sein Leben davon getragen zu haben? Wird er ihm nicht, wenn er auch noch so furchtsam ist, von weiten beobachten? Wird er ihn nicht mit seinem Geschrey verfolgen, bis ihn andere festhalten? Wird er ihn nicht anklagen, und wider ihn zeugen? Was hilft es dem Mörder also, das Corpus delicti weggebracht zu haben? Hier ist ein Zeuge, welcher es nachweisen kann. Diese vergebene Mühe hätte er sparen, und dafür eilen sollen, je eher je lieber über die Grenze zu kommen. Freylich mußte der Körper, des Folgenden wegen, ins Wasser geworfen werden; es war Voltairen eben so nöthig als dem Maffei, daß Merope nicht durch die Besichtigung desselben aus ihrem Irrthume gerissen werden konnte; nur daß, was bey diesem Aegisth sich selber zum Besten thut, er bey jenem blos dem Dichter zu gefallen thun muß. Denn Voltaire corrigirte die Ursache weg, ohne zu überlegen, daß er die Wirkung dieser Ursache brauche, die nunmehr von nichts, als von seiner Bedürfniß abhängt.

Eine einzige Veränderung, die Voltaire in dem Plane des Maffei gemacht hat, verdient den Namen einer Verbesserung. Die nehmlich, durch welche er

den

den wiederholten Versuch der Merope, sich an dem vermeinten Mörder ihres Sohnes zu rächen, unterdrückt, und dafür die Erkennung von Seiten des Aegisth, in Gegenwart des Polyphonts, geschehen läßt. Hier erkenne ich den Dichter, und besonders ist die zweyte Scene des vierten Akts ganz vortrefflich. Ich wünschte nur, daß die Erkennung überhaupt, die in der vierten Scene des dritten Akts von beiden Seiten erfolgen zu müssen das Ansehen hat, mit mehrerer Kunst hätte getheilet werden können. Denn daß Aegisth mit einmal von dem Euritles weggeführet wird, und die Vertiefung sich hinter ihm schließt, ist ein sehr gewaltsames Mittel. Es ist nicht ein Haar besser, als die übereilte Flucht, mit der sich Aegisth bey dem Maffei rettet, und über die Voltaire seinen Lindelle so spotten läßt. Oder vielmehr, diese Flucht ist um vieles natürlicher; wenn der Dichter nur hernach Sohn und Mutter einmal zusammen gebracht, und uns nicht gänzlich die ersten rührenden Ausbrüche ihrer beiderseitigen Empfindungen gegen einander, vorenthalten hätte. Vielleicht würde Voltaire die Erkennung überhaupt nicht getheilet haben, wenn er seine Materie nicht hätte dehnen müssen, um fünf Akte damit vollzumachen. Er jammert mehr als einmal über cette longue carriére de cinq actes qui est prodigieusement difficile à remplir sans episodes — Und nun für diesesmal genug von der Merope!

Hamburgische Dramaturgie.

Ein und funfzigstes Stück.

Den 23sten October, 1767.

Den neun und dreyßigsten Abend (Mittewochs, den 8ten Julius,) wurden der verheyrathete Philosoph und die neue Agnese, wiederholt. (*)

Chevrier sagt, (**) daß Destouches sein Stück aus einem Lustspiele des Campistron geschöpft habe, und daß, wenn dieser nicht seinen Jaloux desabusé geschrieben hätte, wir wohl schwerlich einen verheyratheten Philosophen haben würden. Die Komödie des Campistron ist unter uns wenig bekannt; ich wüßte nicht, daß sie auf irgend einem deutschen Theater wäre gespielt worden; auch ist keine Uebersetzung davon vorhanden. Man dürfte also vielleicht um so viel lieber wissen

(*) S. den 5ten und 7ten Abend, Seite 75 und 91.

(**) L'Observateur des Spectacles T. II. p. 135.

sen wollen, was eigentlich an dem Vorgeben des Chevrier sey.

Die Fabel des Campistronschen Stücks ist kurz diese: Ein Bruder hat das ansehnliche Vermögen seiner Schwester in Händen, und um dieses nicht herausgeben zu dürfen, möchte er sie lieber gar nicht verheyrathen. Aber die Frau dieses Bruders denkt besser, oder wenigstens anders, und um ihren Mann zu vermögen, seine Schwester zu versorgen, sucht sie ihn auf alle Weise eifersüchtig zu machen, indem sie verschiedne junge Mannspersonen sehr gütig aufnimmt, die alle Tage unter dem Vorwande, sich um ihre Schwägerinn zu bewerben, zu ihr ins Haus kommen. Die List gelingt; der Mann wird eifersüchtig; und williget endlich, um seiner Frau den vermeinten Vorwand, ihre Anbeter um sich zu haben, zu benehmen, in die Verbindung seiner Schwester mit Clitandern, einem Anverwandten seiner Frau, dem zu gefallen sie die Rolle der Coquette gespielt hatte. Der Mann sieht sich berückt, ist aber sehr zufrieden, weil er zugleich von dem Ungrunde seiner Eifersucht überzeugt wird.

Was hat diese Fabel mit der Fabel des verheyratheten Philosophen ähnliches? Die Fabel nicht das geringste. Aber hier ist eine Stelle aus dem zweyten Akte des Campistronschen Stücks, zwischen Dorante, so heißt der Eifersüch-

süchtige, und Dubois, seinem Sekretair. Diese wird gleich zeigen, was Chevrier gemeinet hat.

Dubois. Und was fehlt Ihnen denn?

Dorante. Ich bin verdrüßlich, ärgerlich; alle meine ehemalige Heiterkeit ist weg; alle m ine Frende hat ein Ende. Der Himmel hat mir einen Tyrannen, einen Henker gegeben, der nicht aufhören wird, mich zu martern, zu peinigen —

Dubois. Und wer ist denn dieser Tyrann, dieser Henker?

Dorante. Meine Frau.

Dubois. Ihre Frau, mein Herr?

Dorante. Ja, meine Frau, meine Frau. — Sie bringt mich zur Verzweiflung.

Dubois. Hassen Sie sie denn?

Dorante. Wollte Gott! So wäre ich ruhig. — Aber ich liebe sie, und liebe sie so sehr — Verwünschte Quaal!

Dubois. Sie sind doch wohl nicht eifersüchtig?

Dorante. Bis zur Raserey.

Dubois. Wie? Sie, mein Herr? Sie eifersüchtig? Sie, der Sie von je her über alles, was Eifersucht heißt, —

Dorante. Gelacht, und gespottet. Desto schlimmer bin ich nun daran! Ich Geck, mich von den elenden Sitten der großen Welt so hinreissen zu lassen! In das Geschrey der Narren einzustimmen, die sich über die Ordnung und Zucht unserer ehrlichen Vorfahren so lustig machen! Und ich stimmte

nicht blos ein; es währte nicht lange, so gab ich den Ton. Um Witz, um Lebensart zu zeigen, was für albernes Zeug habe ich nicht gesprochen! Eheliche Treue, beständige Liebe, pfuy, wie schmeckt das nach dem kleinstädischen Bürger! Der Mann, der seiner Frau nicht allen Willen läßt, ist ein Bär! Der es ihr übel nimmt, wenn sie auch andern gefällt und zu gefallen sucht, gehört ins Tollhaus. So sprach ich, und mich hätte man da sollen ins Tollhaus schicken. —

Dubois. Aber warum sprachen Sie so?

Dorante. Hörst du nicht? Weil ich ein Geck war, und glaubte, es ließe noch so galant und weise. — Inzwischen wollte mich meine Familie verheyrathet wissen. Sie schlugen mir ein junges, unschuldiges Mädchen vor; und ich nahm es. Mit der, dachte ich, soll es gute Wege haben; die soll in meiner Denkungsart nicht viel ändern; ich liebe sie itzt nicht besonders, und der Besitz wird mich noch gleichgültiger gegen sie machen. Aber wie sehr habe ich mich betrogen! Sie ward täglich schöner, täglich reitzender. Ich sah es und entbrannte, und entbrannte je mehr und mehr; und itzt bin ich so verliebt, so verliebt in sie —

Dubois. Nun, das nenne ich gefangen werden!

Dorante. Denn ich bin so eifersüchtig! — Daß ich mich schäme, es auch nur dir zu bekennen. — Alle meine Freunde sind mir zuwider —

und

und verdächtig; die ich sonst nicht ofte genug um mich haben konnte, sehe ich itzt lieber gehen als kommen. Was haben sie auch in meinem Hause zu suchen? Was wollen die Müßiggänger? Wozu alle die Schmeicheleyen, die sie meiner Frau machen? Der eine lobt ihren Verstand; der andere erhebt ihr gefälliges Wesen bis in den Himmel. Den entzücken ihre himmlischen Augen, und den ihre schönen Zähne. Alle finden sie höchst reitzend, höchst anbetenswürdig; und immer schließt sich ihr verdammtes Geschwätze mit der verwünschten Betrachtung, was für ein glücklicher, was für ein beneidenswürdiger Mann ich bin.

Dubois. Ja, ja, es ist wahr, so geht es zu.

Dorante. O, sie treiben ihre unverschämte Kühnheit wohl noch weiter! Kaum ist sie aus dem Bette, so sind sie um ihre Toilette. Da solltest du erst sehen und hören! Jeder will da seine Aufmerksamkeit und seinen Witz mit dem andern um die Wette zeigen. Ein abgeschmackter Einfall jagt den andern, eine boshafte Spötterey die andere, ein kützelndes Histörchen das andere. Und das alles mit Zeichen, mit Minen, mit Liebäugeleyen, die meine Frau so leutselig annimmt, so verbindlich erwiedert, daß — daß mich der Schlag oft rühren möchte! Kannst du glauben, Dubois? ich muß es wohl mit ansehen, daß sie ihr die Hand küssen.

Dubois. Das ist arg!

Dorante. Gleichwohl darf ich nicht muchsen. Denn was würde die Welt dazu sagen? Wie lächerlich würde ich mich machen, wenn ich meinen Verdruß auslassen wollte? Die Kinder auf der Straaße würden mit Fingern auf mich weisen. Alle Tage würde ein Epigramm, ein Gassenhauer auf mich zum Vorscheine kommen u. s. w.

Diese Situation muß es seyn, in welcher Chevrier das Aehnliche mit dem verheyratheten Philosophen gefunden hat. So wie der Eifersüchtige des Campistron sich schämet, seine Eifersucht auszulassen, weil er sich ehedem über diese Schwachheit allzulustig gemacht hat: so schämt sich auch der Philosoph des Destouches, seine Heyrath bekannt zu machen, weil er ehedem über alle ernsthafte Liebe gespottet, und den ehelosen Stand für den einzigen erklärt hatte, der einem freyen und weisen Manne anständig sey. Es kann auch nicht fehlen, daß diese ähnliche Schaam sie nicht beide in mancherley ähnliche Verlegenheiten bringen sollte. So ist, z. E., die, in welcher sich Dorante beym Campistron siehet, wenn er von seiner Frau verlangt, ihm die überlästigen Besucher von Halse zu schaffen, diese aber ihn bedeutet, daß das eine Sache sey, die er selbst bewerkstelligen müsse, fast die nehmliche mit der bey dem Destouches, in welcher sich Arist befindet, wenn er es selbst

dem

dem Marquis sagen soll, daß er sich auf Meliten keine Rechnung machen könne. Auch leidet dort der Eifersüchtige, wenn seine Freunde in seiner Gegenwart über die Eifersüchtigen spotten, und er selbst sein Wort dazu geben muß, ungefehr auf gleiche Weise, als hier der Philosoph, wenn er sich muß sagen lassen, daß er ohne Zweifel viel zu klug und vorsichtig sey, als daß er sich zu so einer Thorheit, wie das Heyrathen, sollte haben verleiten lassen.

Dem ohngeachtet aber sehe ich nicht, warum Destouches bey seinem Stücke nothwendig das Stück des Campistron vor Augen gehabt haben müßte; und mir ist es ganz begreiflich, daß wir jenes haben könnten, wenn dieses auch nicht vorhanden wäre. Die verschiedensten Charaktere können in ähnliche Situationen gerathen; und da in der Komödie die Charaktere das Hauptwerk, die Situationen aber nur die Mittel sind, jene sich äußern zu lassen, und ins Spiel zu setzen: so muß man nicht die Situationen, sondern die Charaktere in Betrachtung ziehen, wenn man bestimmen will, ob ein Stück Original oder Copie genennt zu werden verdiene. Umgekehrt ist es in der Tragödie, wo die Charaktere weniger wesentlich sind, und Schrecken und Mitleid vornehmlich aus den Situationen entspringt. Aehnliche Situationen geben also ähnliche Tragödien, aber nicht ähnliche Komödien. Hingegen geben

ähnliche Charaktere ähnliche Komödien, anstatt daß sie in den Tragödien fast gar nicht in Erwägung kommen.

Der Sohn unsers Dichters, welcher die prächtige Ausgabe der Werke seines Vaters besorgt hat, die vor einigen Jahren in vier Quartbänden aus der Königlichen Druckerey zu Paris erschien, meldet uns, in der Vorrede zu dieser Ausgabe, eine besondere dieses Stück betreffende Anekdote. Der Dichter nehmlich habe sich in England verheyrathet, und aus gewissen Ursachen seine Verbindung geheim halten müssen. Eine Person aus der Familie seiner Frau aber habe das Geheimniß früher ausgeplaudert, als ihm lieb gewesen; und dieses habe Gelegenheit zu dem verheyratheten Philosophen gegeben. Wenn dieses wahr ist, — und warum sollten wir es seinem Sohne nicht glauben? — so dürfte die vermeinte Nachahmung des Campistron um so eher wegfallen.

Hamburgische Dramaturgie.

Zwey und funfzigstes Stück.

Den 27sten October, 1767.

Den vierzigsten Abend (Donnerstags, den 9ten Julius,) ward Schlegels Triumph der guten Frauen, aufgeführet.

Dieses Lustspiel ist unstreitig eines der besten deutschen Originale. Es war, so viel ich weiß, das letzte komische Werk des Dichters, das seine frühern Geschwister unendlich übertrift, und von der Reife seines Urhebers zeiget. Der geschäftige Müßiggänger war der erste jugendliche Versuch, und fiel aus, wie alle solche jugendliche Versuche ausfallen. Der Witz verzeihe es denen, und räche sich nie an ihnen, die allzuviel Witz darinn gefunden haben! Er enthält das kalteste, langweiligste Alltagsgewäsche, das nur immer in dem Hause eines Meißnischen Pelzhändlers vorfallen kann. Ich wüßte nicht, daß er jemals wäre aufgeführt worden, und ich zweifle, daß seine Vorstellung dürfte auszuhal-

ten seyn. Der Geheimnißvolle ist um vieles bes-
ser; ob es gleich der Geheimnißvolle gar nicht
geworden ist, den Moliere in der Stelle geschil-
dert hat, aus welcher Schlegel den Anlaß zu
diesem Stücke wollte genommen haben. (*)
Moliers Geheimnißvoller ist ein Geck, der sich
ein wichtiges Ansehen geben will; Schlegels
Geheimnißvoller aber ein gutes ehrliches Schaf,
das den Fuchs spielen will, um von den Wölfen
nicht gefressen zu werden. Daher kömmt es
auch, daß er so viel ähnliches mit dem Charakter
des Mißtrauischen hat, den Cronegk hernach
auf die Bühne brachte. Beide Charaktere aber,
oder vielmehr beide Nuancen des nehmlichen
Charakters, können nicht anders als in einer so
kleinen und armseligen, oder so menschenfeindli-
chen und häßlichen Seele sich finden, daß ihre
Vor-

(*) Misantrope Acte II. Sc. 4.

C'est de la tête aux pieds, un homme tout
mistere,
Qui vous jette, en passant, un coup d'oeil
egaré,
Et sans aucune affaire est toujours affairé.
Tout ce qu'il vous debite en grimaces
abonde.
A force de façons il assomme le monde.
Sans cesse il a tout bas, par rompre l'en-
tretien,
Un secret à vous dire, & ce secret n'est rien.
De la moindre vetille il fait une merveille
Et jusques au bon jour, il dit tout à l'oreille.

Vorstellungen nothwendig mehr Mitleiden oder Abscheu erwecken müssen, als Lachen. Der Geheimnißvolle ist wohl sonst hier aufgeführet worden; man versichert mich aber auch durchgängig, und aus der eben gemachten Betrachtung ist mir es sehr begreiflich, daß man ihn läppischer gefunden habe, als lustig.

Der Triumph der guten Frauen hingegen hat, wo er noch aufgeführet worden, und so oft er noch aufgeführet worden, überall und jederzeit, einen sehr vorzüglichen Beyfall erhalten; und daß sich dieser Beyfall auf wahre Schönheiten gründen müsse, daß er nicht das Werk einer überraschenden blendenden Vorstellung sey, ist daher klar, weil ihn noch niemand, nach Lesung des Stücks, zurückgenommen. Wer es zuerst gelesen, dem gefällt es um so viel mehr, wenn er es spielen sieht: und wer es zuerst spielen gesehen, dem gefällt es um so viel mehr, wenn er es lieset. Auch haben es die strengesten Kunstrichter eben so sehr seinen übrigen Lustspielen, als diese überhaupt dem gewöhnlichen Prasse deutscher Komödien vorgezogen.

„Ich las, sagt einer von ihnen, (*) den geschäftigen Müßiggänger: die Charaktere schie-

(*) Briefe, die neueste Litteratur betreffend. Th. XXI. S. 133.

nen mir vollkommen nach dem Leben; solche Müßiggänger, solche in ihre Kinder vernarrte Mütter, solche schalwitzige Besuche, und solche dumme Pelzhändler sehen wir alle Tage. So denkt, so lebt, so handelt der Mittelstand unter den Deutschen. Der Dichter hat seine Pflicht gethan, er hat uns geschildert, wie wir sind. Allein ich gähnte vor Langeweile. — Ich las darauf den Triumph der guten Frauen. Welcher Unterschied! Hier finde ich Leben in den Charakteren, Feuer in ihren Handlungen, ächten Witz in ihren Gesprächen, und den Ton einer feinen Lebensart in ihrem ganzen Umgange.„

Der vornehmste Fehler, den ebenderselbe Kunstrichter daran bemerkt hat, ist der, daß die Charaktere an sich selbst nicht deutsch sind. Und leider, muß man diesen zugestehen. Wir sind aber in unsern Lustspielen schon zu sehr an fremde, und besonders an französische Sitten gewöhnt, als daß er eine besonders üble Wirkung auf uns haben könnte.

„Nikander, heißt es, ist ein französischer Abentheurer, der auf Eroberungen ausgeht, allem Frauenzimmer nachstellt, keinem im Ernste gewogen ist, alle ruhige Ehen in Uneinigkeit zu stürzen, aller Frauen Verführer und aller Män-

Männer Schrecken zu werden sucht, und der bey allem diesen kein schlechtes Herz hat. Die herrschende Verderbniß der Sitten und Grundsätze scheinet ihn mit fortgerissen zu haben. Gottlob! daß ein Deutscher, der so leben will, das verderbteste Herz von der Welt haben muß. — Hilaria, des Nikanders Frau, die er vier Wochen nach der Hochzeit verlassen, und nunmehr in zehn Jahren nicht gesehen hat, kömmt auf den Einfall ihn aufzusuchen. Sie kleidet sich als eine Mannsperson, und folgt ihm, unter dem Namen Philint, in alle Häuser nach, wo er Avanturen sucht. Philint ist witziger, flatterhafter und unverschämter als Nikander. Das Frauenzimmer ist dem Philint mehr gewogen, und sobald er mit seinem frechen aber doch artigen Wesen sich sehen läßt, stehet Nikander da wie verstummt. Dieses giebt Gelegenheit zu sehr lebhaften Situationen. Die Erfindung ist artig, der zweyfache Charakter wohl gezeichnet, und glücklich in Bewegung gesetzt; aber das Original zu diesem nachgeahmten Petitmaitre ist gewiß kein Deutscher.„

„Was mir, fährt er fort, sonst an diesem Lustspiele mißfällt, ist der Charakter des Agenors. Den Triumph der guten Frauen vollkommen zu machen, zeigt dieser Agenor den Ehemann von einer gar zu häßlichen Seite. Er

tyranniſiret ſeine unſchuldige Juliane auf das unwürdigſte, und hat recht ſeine Luſt ſie zu quälen. Grämlich, ſo oft er ſich ſehen läßt, ſpöttiſch bey den Thränen ſeiner gekränkten Frau, argwöhniſch bey ihren Liebkoſungen, boshaft genug, ihre unſchuldigſten Reden und Handlungen durch eine falſche Wendung zu ihrem Nachtheile auszulegen, eiferſüchtig, hart, unempfindlich, und, wie ſie ſich leicht einbilden können, in ſeiner Frauen Kammermädchen verliebt. — Ein ſolcher Mann iſt gar zu verderbt, als daß wir ihm eine ſchleunige Beſſerung zutrauen könnten. Der Dichter giebt ihm eine Nebenrolle, in welcher ſich die Falten ſeines nichtswürdigen Herzens nicht genug entwickeln können. Er tobt, und weder Juliane noch die Leſer wiſſen recht, was er will. Eben ſo wenig hat der Dichter Raum gehabt, ſeine Beſſerung gehörig vorzubereiten und zu veranſtalten. Er mußte ſich begnügen, dieſes gleichſam im Vorbeygehen zu thun, weil die Haupthandlung mit Nikander und Philinten zu ſchaffen hatte. Kathrine, dieſes edelmüthige Kammermädchen der Juliane, das Agenor verfolgt hatte, ſagt gar recht am Ende des Luſtſpiels: Die geſchwindeſten Bekehrungen ſind nicht allemal die aufrichtigſten! Wenigſtens ſo lange dieſes Mädchen im Hauſe iſt, möchte ich nicht für die Aufrichtigkeit ſtehen.„

Ich

Ich freue mich, daß die beste deutsche Komödie dem richtigsten deutschen Beurtheiler in die Händen gefallen ist. Und doch war es vielleicht die erste Komödie, die dieser Mann beurtheilte.

Ende des ersten Bandes.

L 116

BIBLIOTHECA
REGIA
MONACENSIS.

Druckfehler.

S. 119. Z. 7. ist anstatt Gesetze zu lesen Rechte.
S. ebd. Z. 17. — — Stücke — — Aufzüge.
S. 151. Z. 16. — — des Polydors — — des Antenors.
S. 177. Z. 5. — — daß die Fehler — — daß viele von den Fehlern.

Nachricht.

Den Titel zu diesem Bande werden die Leser am Ende des zweyten Bandes, zum Schlusse des Jahres, auf Ostern, erhalten.

WIS 658/3.58

L 116

BIBLIOTHECA
REGIA
MONACENSIS.

Druckfehler.

S. 119. Z. 7. ist anstatt Gesetze zu lesen Rechte.
S. ebd. Z. 17. — — Stücke — — Aufzüge.
S. 151. Z. 16. — — des Polydors — — des Antenors.
S. 177. Z. 5. — — daß die Fehler — — daß viele von den Fehlern.

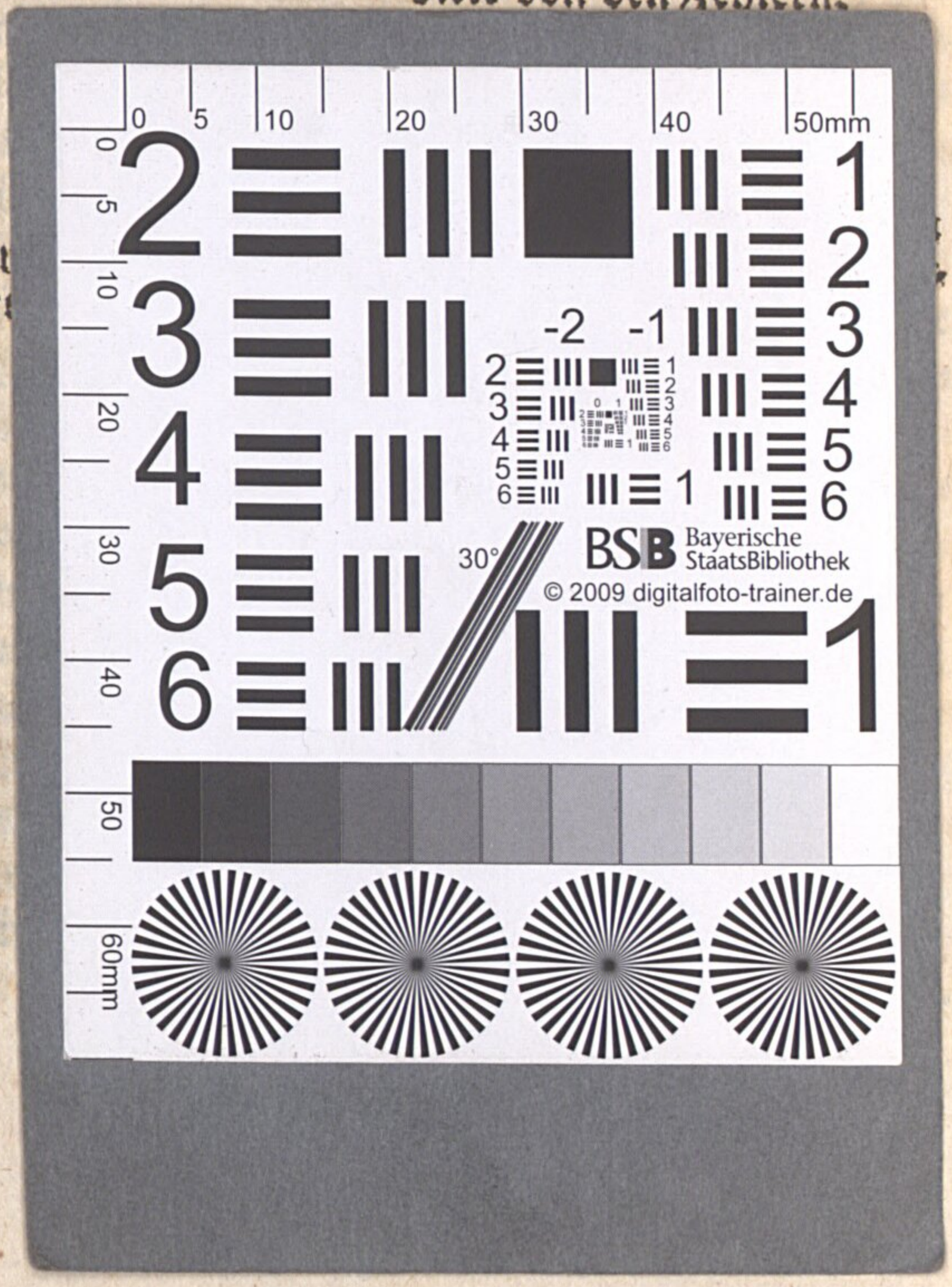

L 116

BIBLIOTHECA
REGIA
MONACENSIS.

Druckfehler.

S. 119. Z. 7. ist anstatt Gesetze zu lesen Rechte.
S. ebd. Z. 17. — — Stücke — — Aufzüge.
S. 151. Z. 16. — — des Polydors — — des Antenors.
S. 177. Z. 5. — — daß die Fehler — — daß viele von den Fehlern.

BSB Bayerische StaatsBibliothek
MDZ Münchener DigitalisierungsZentrum Digitale Bibliothek

Lessing, Gotthold Ephraim

Hamburgische Dramaturgie

Bd.: 1

Hamburg ; Bremen [1767/68]

Rar. 4129-1
urn:nbn:de:bvb:12-bsb00074698-6
VD18 11139803